

11569

**GIEŁDA
PIENIĘŻNA
W WARSZAWIE.**

1925

WARSZAWA
Drukarnia „Rola” Jana Buriana, Mazowiecka 11.
1926.

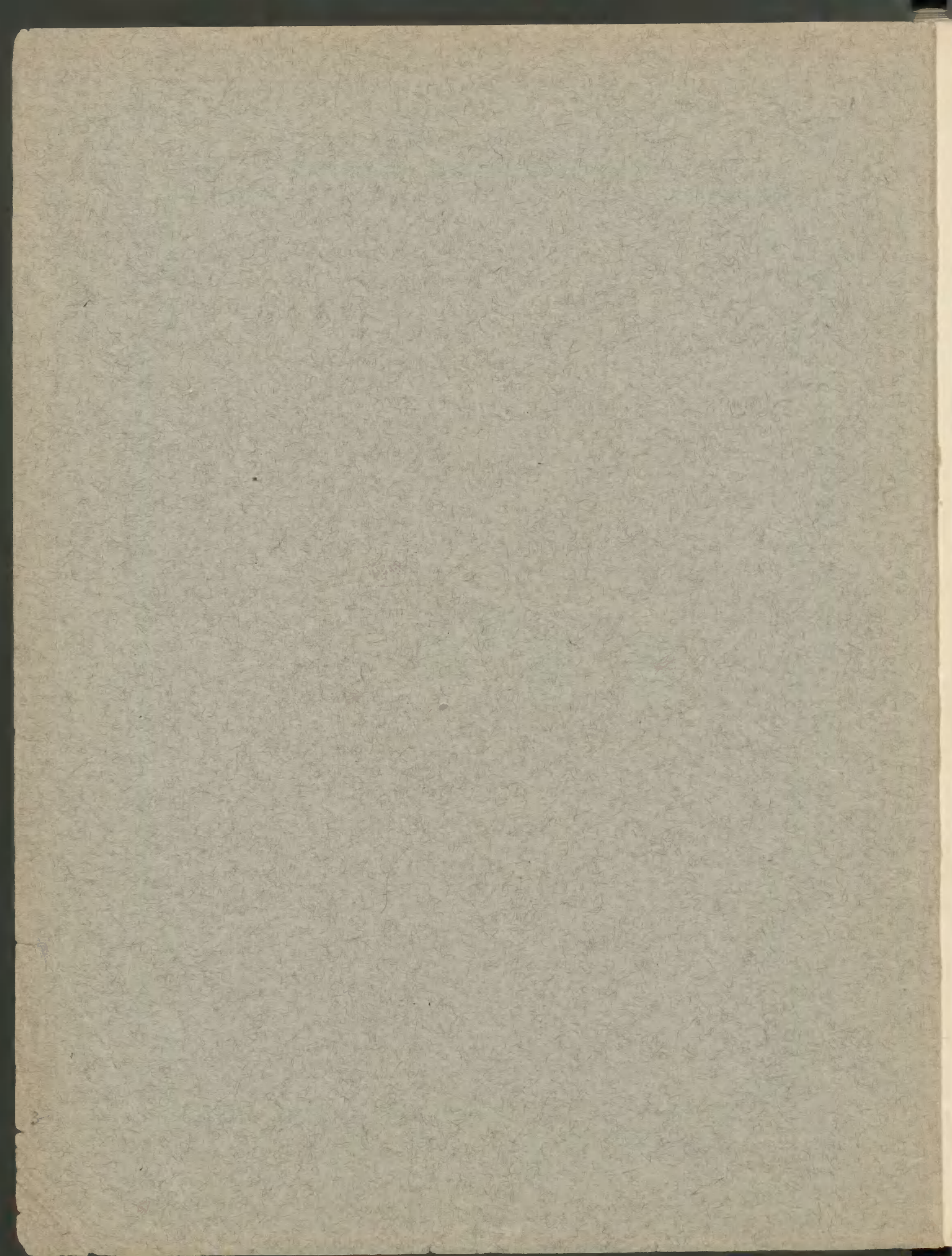

11569

Giełda Pieniężna w Warszawie.

SPRAWOZDANIE

za 1925 rok.



WARSZAWA
DRUKARNIA „ROLA” J. BURIANA, MAZOWIECKA 11
1926

Spis rzeczy.

	Str.
1. Dział ogólny	5
2. Lista członków Giełdy Pieniężnej	25
3. Sprawozdanie z dochodów i wydatków Giełdy w 1925 r.	28
4. Bilans dn. 31 grudnia 1925 r.	30
5. Budżet na I półrocze 1926 r.	32
6. Protokół Komisji Rewizyjnej	34
7. Dział statystyczny (spis tablic)	35
8. Spółki Akcyjne na Giełdzie Pieniężnej w Warszawie	36
9. Obroty na Giełdzie w latach 1921 — 1925	42
10. „ „ „ w roku 1925	44
11. Przeciętne kursy notowanych walorów:	
a) banknoty	60
b) dewizy	62
c) papiery lokacyjne	74
d) akcje	88
12. Wykresy	141
13. Ceduła urzędowa Giełdy Pieniężnej z dn. 31.XII. 1925 r.	149

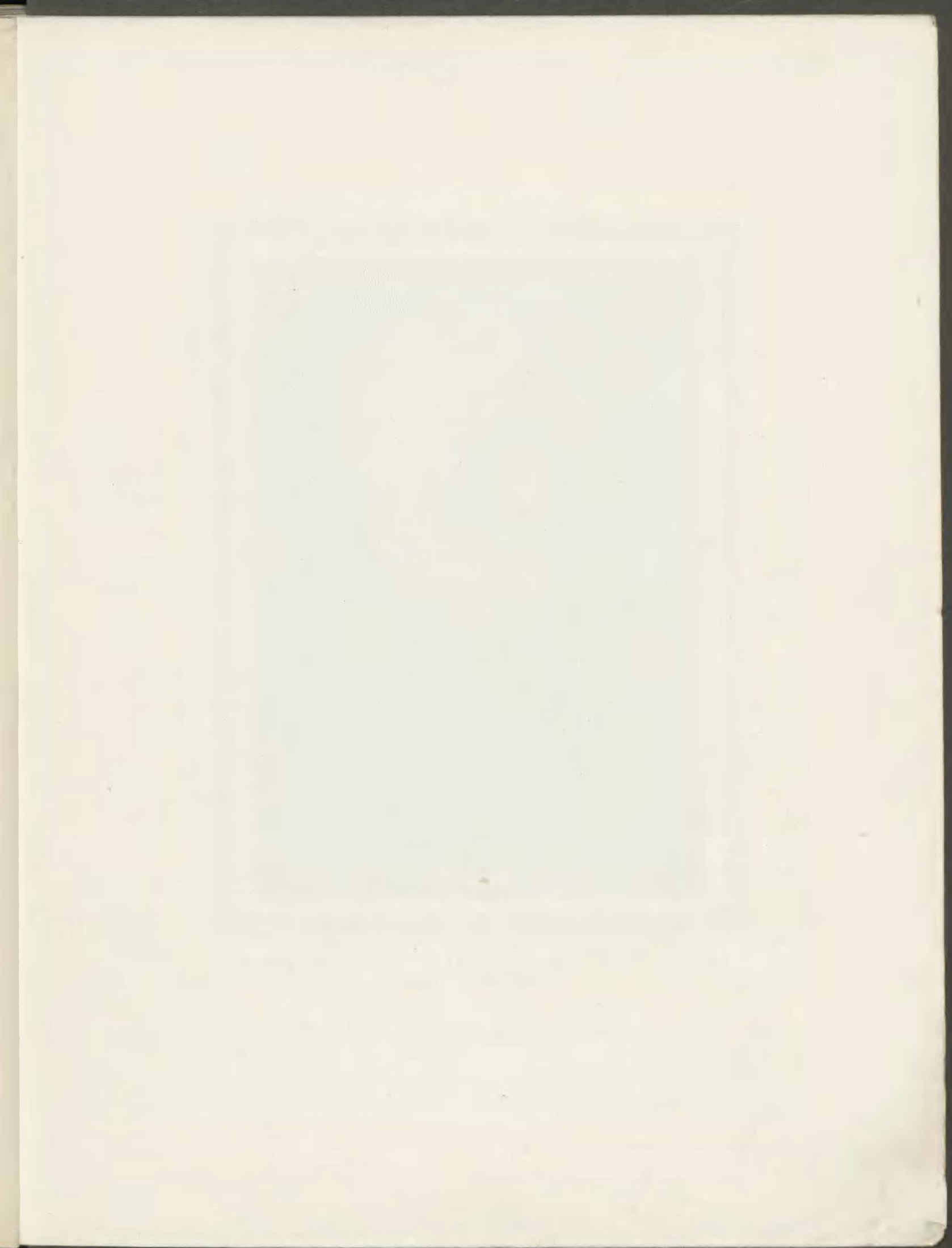

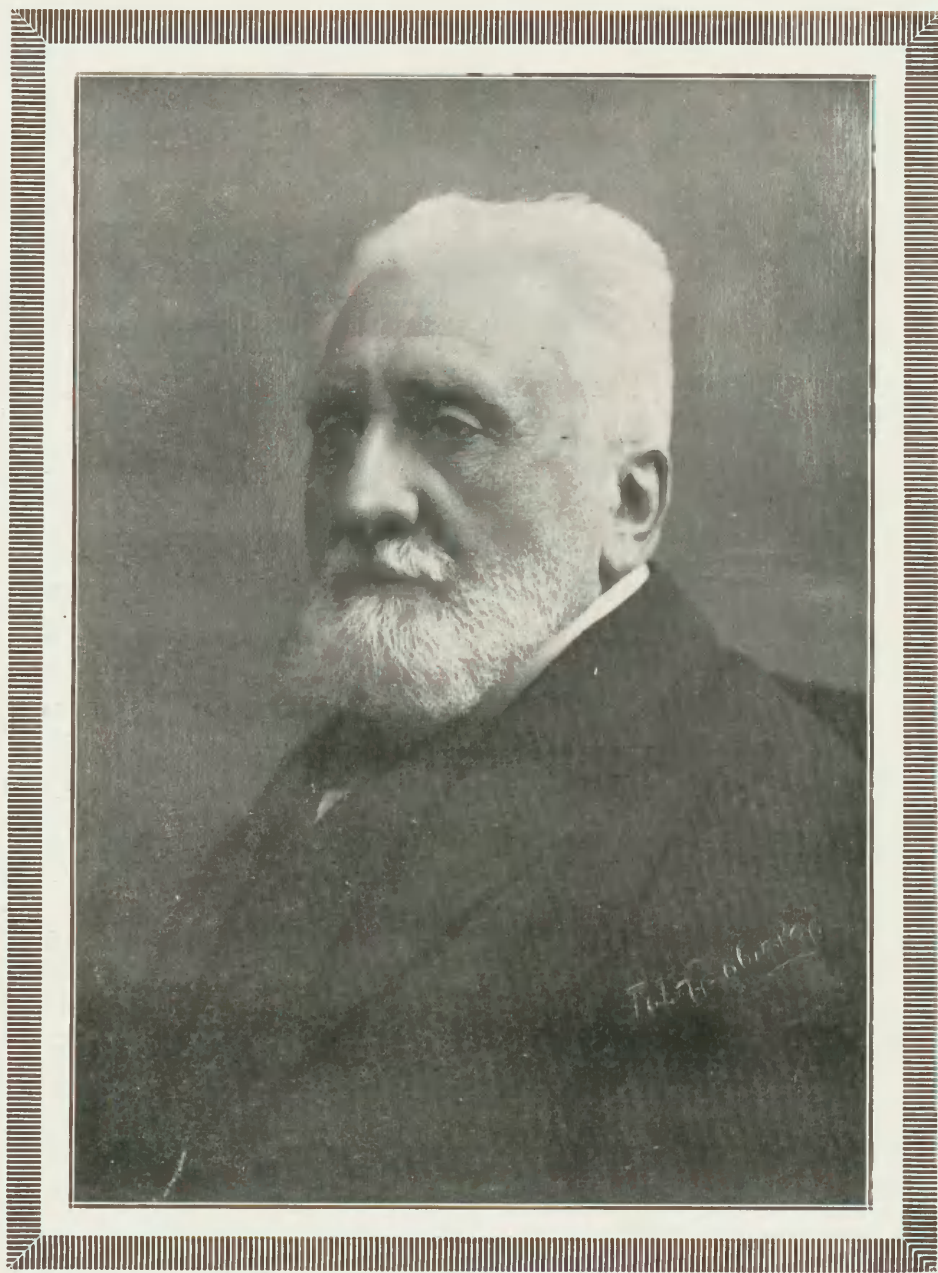

Ś. p. STANISŁAW GUSTAW BRUN.

Ś. p. Stanisław Gustaw Brun.

Rada Giełdowa, a wraz z nią liczne organizacje gospodarcze kraju, poniosły niepowetowaną stratę: oto w dniu 7 lipca 1925 r. po krótkiej chorobie zmarł Prezes Rady senator ś. p. Stanisław Gustaw Brun; śmierć wyrwała z szeregów kupiectwa długoletniego działacza na niwie gospodarczej, ostatnio starszego Zgromadzenia Kupców m. Warszawy oraz prezesa Rad Opiekuńczych szkół handlowych.

Stanisław Gustaw Brun urodził się w roku 1854, jako syn zasłużonego i dzielnego działacza na polu gospodarczym Stanisława Henryka Bruna. Po otrzymaniu starannego wykształcenia i odbyciu praktyki handlowej w Anglii powrócił do kraju, gdzie natychmiast rozpoczął pracę zawodową w firmie „Krzysztof Brun i Syn“.

Na polu społeczno-gospodarczym rozpoczął swą pracę od Zgromadzenia Kupców, gdzie został zapisany do księgi członków w 1885 roku. Następnie przechodzi stopniowo wszystkie szczeble służby kupieckiej, a więc przez szereg lat pełni obowiązki sędziego handlowego z wyborów; w 1901 r. zostaje wybrany na członka Komitetu Reprezentantów, kilkakrotnie piastuje mandat deputata handlowego, wreszcie przewodniczy przez długi szereg lat Komitetowi Opiekunческому szkoły niedzielno-wieczornej.

Poza temi czynnościami St. G. Brun brał wybitny udział w życiu szeregu wielkich przedsiębiorstw przemysłowo-handlowych.

Obeznany z całokształtem spraw gospodarczych, niezwykle sumienny i energiczny w wykonywaniu przyjętych na siebie obowiązków, ożywiony przytem gorącą miłością kraju St. G. Brun oddał szczególnie wielkie usługi kupiectwu podczas okupacji niemieckiej, gdy niejednokrotnie był zmuszony występować w obronie zagrożonych interesów kupiectwa. A czynił to wobec władz okupacyjnych z niezwykłą energią, z właściwą sobie wymową argumentów i wprost z wyjątkową odwagą cywilną.

W późniejszych latach po powstaniu państwa polskiego S. G. Brun z początku jako poseł na sejm ustawodawczy, później jako senator umiał użyć całej swojej powagi, jaką się cieszył w sferach parlamentarnych i rządowych, aby uchronić przemysł i handel krajowy przed niejednym zamierzeniem, podyktowanym

wprawdzie dobrą wolą władz, lecz zrodzonym w atmosferze braku doświadczenia i niezbędnej przezorności, tych czynników, niezbędnych do racjonalnego sterowania gospodarką krajową.

Stanisław Gustaw Brun objął obowiązki prezesa Rady Giełdowej 21 lutego 1924 r.; od tego czasu aż do śmierci pozostawał na tem stanowisku, pełniąc swoje obowiązki z właściwym sobie oddaniem się wszystkim sprawom, wchodzącym w zakres działania Giełdy.

Ze śmiercią S. G. Bruna ubył jeden z mohikanów kupiectwa warszawskiego, zabrakło człowieka, który półwiekową działalnością swoją na niwie gospodarczo-społecznej dobrze się zasłużył krajowi.

Rok 1925.

Gdy w sprawozdaniu za rok ubiegły pisaliśmy, że istnieje obawa, iż reforma monetarna z takim nakładem pracy rządu i z taką ofiarnością ze strony społeczeństwa zapoczątkowana, może być podważona, a nawet zniweczona z powodu zbyt długo trwającego kryzysu gospodarczego, — wówczas zdawać się mogło, że może używamy określeń zbyt silnych, zbyt jaskrawych.

Jako podstawowe środki do zażegnania kryzysu wskazywaliśmy wzmożenie wydajności pracy oraz pozyskanie zagranicznych kredytów inwestycyjnych.

Rzeczywistość przekonała już chyba wszystkich, że przewidywania nasze były słuszne, że określenia, przez nas użyte, nie były wcale przejawione.

Jeżeli sytuacja gospodarcza w 1924 r. budziła poważne obawy i mogła być nazwana niebezpieczną, to warunki, w których pracować musiał przemysł i handel w ubiegłym roku, mogą być już nazwane wprost katastrofalnymi.

Świat gospodarczy był wprawdzie przygotowany na duże trudności, łudzono się jednak pewną nadzieją, że ciężary będą do zniesienia i że w okresie przejściowym — po przeprowadzeniu reformy monetarnej — przyjdą takie posunięcia gospodarcze, które w drodze wyzyskania naturalnych bogactw kraju pozwolą zapłacić luki i szczyby przyczynione naszemu życiu gospodarczemu przez wielki wysiłek, zmierzający do naprawy finansów własnymi środkami.

Ujmując w najogólniejszych wyrazach różnorodne przyczyny, które musiały w końcu doprowadzić do niebywałego kryzysu ekonomicznego przeżywanego obecnie przez państwo, możemy stwierdzić:

1. Przy wprowadzeniu nowej waluty niedostatecznie uwzględniono okoliczność, że obieg biletów bankowych winien być pokryty conajmniej w 30% złotem i zapasem walut zagranicznych i dewiz (art. 52 statutu Banku Polskiego) a poza tym w całości pokryty weksłami dyskontowanymi etc., a więc w znacznej swej części nowy pieniądz zależny być musi od rozwoju życia gospodarczego, t. j. rolnictwa, przemysłu i handlu.

2. Bank Polski stworzono na zbyt wąskiej podstawie złota, nie pozwalającej na należyte rozwinięcie operacji emisyjno-kredytowych, zwłaszcza, że i następnie nie zdołano stworzyć zamierzonych rezerw złota i dewiz, któreby pozwoliły na opanowanie rynku pieniężnego.

3. Preliminując budżet państwowy w wydatkach na dwa miljardy złotych nie liczono się z tem, że ludność nie będzie w stanie pokryć go podatkami. Deficyt budżetowy pokryty emisją bilonu przyczynił się do zachwiania waluty złotej.

Jeżeli — jak powiedzieliśmy w pierwszym punkcie — pieniądz nowy w znacznej swej części musiał być zależnym od prawidłowego rozwoju stosunków gospodarczych, to brak właściwych warunków dla tego rozwoju może być uważany za najistotniejszą przyczynę późniejszego kryzysu ekonomicznego.

Że zaś warunki te w roku ubiegłym były jak najgorsze, przeto nie dziw, że kryzys przybrał tak zatrważające rozmiary.

Na warunki te składały się przyczyny stałe, zasadnicze, będące niejako podstawą naszego ustroju gospodarczego, jako to: mała wydajność pracy, ustawodawstwo o organizacji pracy, ustawodawstwo o świadczeniach społecznych, system danin publicznych, wprost przytłaczający nasze życie gospodarcze, brak wyraźnej, dostosowanej do warunków linji w polityce celnej, wreszcie wciąż jeszcze pokutująca zbyt wybujała etatyzm w dziedzinie gospodarczej. Oprócz tych stałych czynników stwierdzić należy, że na zaostrzenie kryzysu wpłynęły również w silnym stopniu pewne momenty nieoczekiwane, od nas niezależne, jako to nieurodzaj w 1924 r., oraz zatarg celny z Niemcami.

Słabe podstawy życia gospodarczego oraz wciąż rozwijający się kryzys ekonomiczny spowodowały w początku drugiej połowy roku nieuniknione w tych warunkach załamanie się kursu złotego.

Tak więc obawy nasze wyrażone w sprawozdaniu za rok poprzedni nie były nieuzasadnione i dzisiaj jeszcze nabierają większego znaczenia i prawdopodobieństwa na przyszłość, o ile sanacja stosunków gospodarczych nie będzie kroczyła drogą zdecydowaną ku poprawie. I dzisiaj musimy jeszcze powtórzyć, że tylko wzmożenie wydajności pracy oraz pozyskanie kapitału zagranicznego może zatrzymać nasze życie gospodarcze od stoczenia się w otchłań katastrofy, a nasz byt polityczny uchroni od zatyry samodzielnosci.

Zaznaczyć tu musimy, że pożyczka zagraniczna o tyle zresztą byłaby w skutkach pożyteczną, o ile po uzyskaniu jej byłaby dobrze administrowana, t. j. użyta na inwestycje oraz na ożywienie tętna życia gospodarczego, z takim wyrachowaniem, aby roczne anuitety z tytułu procentów i amortyzacji znalazły pokrycie bez obciążenia skarbu Państwa, nie zaś na pokrycie niedoboru budżetowego. I dalej — żadna pożyczka zagraniczna na najlepszych warunkach uzyskana i znakomicie zagospodarowana nie poprawi sytuacji bez jednoczesnego wzmożenia wydajności pracy, co w znacznym stopniu zależy od jej właściwej organizacji, jak również od zerwania z dotychczasową polityką, dezorganizującą pracę. Jeżeli prawda ta jest słuszną dla każdego społeczeństwa, pragnącego niezależności ekonomicznej, to jest ona aksjomatem dla społeczeństwa polskiego, żyjącego w otoczeniu społeczeństw obcych, z którymi ono nie może konkurować pod względem gospodarczym, upierając się przy zachowaniu u nas nadal obecnych warunków pracy niedostatecznej.

Obecne położenie gospodarcze kraju doszło już do tych krańców niebezpieczeństwa, że obowiązkiem jest każdego obywatela, a tembardziej odpowiedzialnej i powołanej do regulowania gospodarstwa narodowego instytucji, jaką jest Giełda, powiedzieć jasno i wyraźnie, że tylko powyższe postulaty, wcielone w życie, będą w stanie przywrócić w polskim życiu gospodarczym stosunki możliwe, przyczynić się do wzmożenia i potanienia produkcji, utrzymać zdrowy pieniądz na właściwej wysokości, a przez to ożywić stosunki ekonomiczne i zapewnić dobrobyt całemu społeczeństwu i dać trwałe podstawy do istnienia niezależnego państwa.

Przechodząc do sprawozdania z poszczególnych dziedzin życia gospodarczego zaznaczyć należy, że **rynek giełdowy** — ten wierny obraz całokształtu stosunków gospodarczych — pozostawał w ubiegłym okresie w stanie apatii i bezwładu. Jeszcze na początku roku dało się zauważyć na rynku akcyjnym pewne ożywienie, które trwało jednak krótko, gdyż już w końcu pierwszego kwartału następuje wydatny spadek obrotów, który trwa do połowy roku, kiedy występuje chwilowe ożywienie, poczem następuje dalszy spadek aż do końca roku; przy samym dopiero końcu czwartego kwartału znowu daje się zauważyć pewne wzmożenie się obrotów. Odpowiednio do tych wahań ulegały wahaniom i kursy poszczególnych papierów, które, naogół biorąc, stale w przeciągu roku kurczyły się systematycznie tak, że, porównywując kursy na początku roku z kursami końca roku, stwierdzić należy, że niektóre papiery straciły na kursowej wartości do 70%. Przeciętnie obniżka kursowa dla papierów dywidendowych notowanych na Giełdzie Warszawskiej wynosiła w ubiegłym roku około 50% ich wartości z końca roku poprzedniego.

Na rynku walutowym w ubiegłym roku stwierdzić należy usposobienie niezmiernie niejednolite, a to zarówno pod względem sumy obrotów walutami zagranicznymi, jako też i ich kursową wartością.

Do połowy roku przy niezmiennych niemal kursach obroty stale się wzrastały, stopniowo wzrastając od 50 milionów złotych miesięcznie aż do 90 milionów złotych z górą w lipcu — do chwili pierwszego zachwiania się kursu złotego. Kurs walut zagranicznych, regulowany stale przez Bank Polski, nie mógł być wreszcie utrzymany na poprzednim poziomie z chwilą, kiedy wyczerpywać się zaczął zapas walut, posiadanych przez Bank Polski, dopływ zaś nowych środków był znikomy i coraz mniejszy wobec pogarszającego się z miesiąca na miesiąc naszego bilansu handlowego.

To też z chwilą załamania się kursu złotego na rynkach zagranicznych Bank Polski nie miał już możliwości interwenjować w takim zakresie, jakiego wymagała ostra narazie sytuacja. Również musiał Bank Polski ograniczyć podaż dewiz na Giełdzie Warszawskiej, gdy tymczasem popyt na waluty zagraniczne nie tylko nie osłabł, lecz wzmógł się, a to z powodu konieczności dokonywania pokryć tych zobowiązań, które pochodziły z okresu wzrastającego ujemnego bilansu handlowego, częściowo zaś z powodu nieuniknionej w takich warunkach spekulacji walutami.

1)

2/
2543

Kurs dolara, stale utrzymywany na giełdzie warszawskiej na poziomie 5,18¹/₂ zł. za 1 dolara, załamał się w przeciągu paru dni, dochodząc do 6,50 zł. Chwilowo opanowana sytuacja nieco poprawiła stan rzeczy, podnosząc kurs złotego do 5,30 zł. za 1 dolara, lecz wkrótce jasnym się stało, że na poprzednim poziomie parytetu złota kurs złotego nie da się utrzymać i że należy się liczyć z dalszą zniżką. Sfery gospodarcze zmuszone były do szukania walut poza Bankiem Polskim, który nie mógł zaspokoić zgłoszonych żądań; okoliczność ta również musiała odbić się ujemnie na kursie złotego. To też po pewnym czasie kurs złotego ponownie się załamał i to tak gwałtownie, że dezorganizacja życia gospodarczego spowodowana gwałtownym spadkiem pieniądza wywołała chwilowo panikę. W obrotach giełdowych kurs dolara osiągnął pod koniec roku poziom 10,80 zł., dochodząc w obrotach prywatnych do 14 zł. za 1 dolara.

Otrzeźwienie nastąpiło również szybko, jak przysła panika, wkrótce kurs dolara obniżył się w obrotach prywatnych do 10 zł. i niżej, w obrotach zaś giełdowych do 8,25 zł.

W drugiej połowie grudnia wydane zostało rozporządzenie Ministra Skarbu, regulujące obroty walutami zagranicznymi. Zamierzeniem i istotą tego rozporządzenia było zabronienie wolnego handlu dewizami i walutami wogóle; prawo kupna i sprzedaży walut pozostało tylko przy bankach dewizowych. Zarządzenie to, jako środek doraźny, miało swój wpływ na zniżkę kursu walut. Lecz tu należy zaznaczyć, że wszelkie próby rozporządzeń prohibicyjnych w życiu gospodarczym, specjalnie zaś w zakresie obrotów pieniężnych, nie mogą być w najmniejszym stopniu uznane za celowe i zdrowe, o ile obliczone są na trwanie przez czas dłuższy. Jedynie jako wyjątkowy środek, działający doraźnie i na krótki czas mogą być usprawiedliwione wszelkie reglamentacje w obrocie pieniężnym pod warunkiem, że jednocześnie są podjęte skutecznie usiłowania na drodze przywrócenia takiego stanu rzeczy, który uczyni dalsze istnienie rozporządzeń prohibicyjnych nawet na krótki okres czasu zbędnym.

Wpływ pośredni wspomnianego rozporządzenia dał się zauważyć również na rynku papierów dywidendowych, które przejściowo pozyskały większą ilość nabywców i wydatnie podniosły się w kursie.

Papiery procentowe w ubiegłym roku nie cieszyły się popytem, aczkolwiek obroty osiągały w początku roku poważniejszych sum. Lecz już od końca pierwszego kwartału można zauważyć najprzód gwałtowny spadek obrotów, później zaś prawie do samego końca roku następowała stała redukcja obrotów z niewielkimi zaledwie odchyleniami.

Podkreślić należy, że obroty papierami tej kategorii mają swoisty charakter, odbiegający od charakteru w czasach normalnych. Obroty te są przeważnie natury spekulacyjnej, gdyż trudno jest mówić o jakiejś poważnej lokacie w papierach procentowych przy obecnej stopie procentowej na rynku pieniężnym i braku gotowizny.

Specjalnie znikome obroty były pożyczkami państwowymi, których kurs przeważnie był regulowany przez państwowe instytucje kredytowe.

Szczegóły, dotyczące obrotów giełdowych oraz kursów poszczególnych papierów, zawarte są w specjalnym dziale statystycznym, który daje zupełny i dokładny obraz ruchu na rynku giełdowym.

Dla banków rok 1925 był rokiem klęski. Aczkolwiek wszystkie dziedziny życia gospodarczego Polski zostały wciągnięte w wir przesilenia i pod skutkami jego dotkliwie ucierpiały, to jednak żadna z nich nie została dotknięta w stopniu tak silnym i narażona na tak daleko idące obezwładnienie, jak właśnie bankowość. Gdy w połowie roku Bank Polski, postawiony w obliczu konieczności obrony swoich zapasów złota i dewiz przed skutkami gwałtownie zwiększającego się niedoboru bilansu płatniczego, zaczął stosować politykę restrykcyjną kredytowych, okazało się natychmiast, że banki polskie w przeważającej swej większości nie były należycie zmobilizowane na wypadek poważniejszych komplikacji ogólnogospodarczej natury. Obciążone z czasów inflacji fatalną spuścizną w postaci daleko posuniętego unieruchomienia swych aktywów, nie zdołały banki nasze w okresie półtorarocznej stabilizacji waluty zawrócić z drogi, na którą zepchnięte zostały w poprzednich latach rozprzężenia naszych stosunków pieniężnych.

Wkłady, które w pierwszej połowie 1925 r. zaczęły napływać do banków w żywszym tempie, zostały niestety w większości wypadków lokowane w sposób, niezupełnie odpowiadający ich charakterowi. I tak — suma wkładów wszelkich typów wzrosła pomiędzy 31/XII 1924 r. a 31/VII 1925 r. ze złotych 201.300.000 na zł. 336.400.000 *). Z tego zwiększenia, wynoszącego zł. 135.100.000 przypadało zaledwie zł. 32.300.000 na wkłady terminowe, reszta zaś, czyli około złotych 103.000.000 na wkłady czekowe i rachunki korespondentów „loro“, to jest na lokaty o charakterze wysoce płynnym i wymagającym specjalnej oględności przy dysponowaniu nimi przez banki. Jeżeli do powyżej wzmiankowanych sum wkładów wszelkich typów dodamy sumy na rachunkach korespondentów „nostro“, to przekonamy się, że ogólna suma kapitałów obcych, któremi dysponowały banki polskie, wynosiła w końcu roku 1924 złotych 269.000.000, zaś 31 lipca 1925 r., a więc w okresie załamania się złotego, — zł. 440.000.000. W tych samych dwóch terminach zasoby kasowe (łącznie z sumami rozporządzalnymi w Banku Polskim i P. K. O.), sumy walut obcych i dewiz oraz sumy na rachunkach korespondentów „nostro“ (w stanie czynnym) wynosiły łącznie zł. 65.000.000 względnie zł. 76.000.000, czyli że stosunek aktywów płynnych do wyżej wspomnianych zobowiązań obniżył się w ciągu 7 pierwszych miesięcy 1925 r. z 24% do 17%.

Jest rzeczą jasną, że 17%-wa stopa pokrycia, w wysoce nieskonsolidowanych warunkach gospodarczych i finansowych, w jakich się Polska w okresie sprawozdawczym znajdowała, nie może być uważana za wystarczającą, zwłaszcza jeżeli się zważy, że w tym samym czasie stosunkowo bardzo duża część portfela wekslowego banków, a mianowicie zgorą 50%, znajdowała się już w redyskoncie. I tak

*) Przytoczone dane statystyczne, odnoszące się do poszczególnych pozycji bilansów bankowych, zaczerpnięte są z bilansu łącznego 37 banków, należących do Związku Banków w Polsce.

portfel wekslowy banków wynosił 31 lipca 1925 r. zł. 228.800.000, suma zaś redyskonta zł. 117.300.000.

Rzut oka na rozwój czynnych operacji bankowych w pierwszej połowie roku sprawozdawczego wystarcza dla stwierdzenia, że zasada płynności nie znajdowała należytego uwzględnienia w działalności banków polskich. Od 31.XII 1924 r. portfel wekslowy netto, czyli po potrąceniu redyskonta, wzrósł ze zł. 57.000.000 do zł. 111.500.000 t. j. o zł. 54.000.000, w tym samym zaś czasie rachunki otwartego kredytu wzrosły ze zł. 119.600.000 do zł. 219.500.000, t. j. o 100.000.000 zł. Ponieważ równocześnie ogólna suma kapitałów obcych, powierzonych bankom, (t. j. wkłady wszelkich typów i sumy na rachunkach „nostro“) wzrosła — jak już wspomniano — z 269 do 440 milionów złotych, czyli o 170 milionów, przeto około 60% świeżo pozyskanych kapitałów, posiadających charakter wysoce płynny, ulokowano w operacjach otwartego kredytu, które specjalnie w naszych warunkach dają stosunkowo bardzo słabą gwarancję należytej płynności.

Niedostateczna mobilizacja banków naszych sprawiła, że duża część ich nie wytrzymała pierwszego nacisku, wywartego na nie ze strony wkładców, zaniepokojonych skutkami załamania się złotego. Niemożność natychmiastowego wywiązania się z zobowiązań z tytułu wkładów wzniesła w krótkim czasie nieufność wśród szerokich warstw społeczeństwa i zaostrzyła niepomierne całe przesilenie walutowe i kredytowe. Zaniepokojone takim stanem rzeczy banki zagraniczne, pokaźnie zaangażowane w całym szeregu banków tutejszych, przystąpiły do masowego wycofywania swoich kapitałów z Polski, powodując dalsze fatalne zaognienie sytuacji. Niebezpieczeństwo, zagrażające całemu życiu gospodarczemu ze strony banków, skłoniło Skarb Państwa do wyasygnowania specjalnych funduszy na cele podtrzymania instytucji kredytowych, zagrożonych w swym bycie. W niektórych wypadkach władze państwowe widziały się również zmuszone zabezpieczyć pretensje wierzycieli zagranicznych względem niektórych banków polskich w drodze wydania im przez Bank Gospodarstwa Krajowego gwarancji za spłatę zobowiązań, w terminach, ustalonych w drodze wzajemnego porozumienia.

Akcja sanacyjna skarbu zapobiegła wprawdzie dalszemu spotęgowaniu się kryzysu zaufania i umożliwiła niejednej instytucji przewyciężenie zagrażającego jej niebezpieczeństwa, nie mogła jednak, oczywiście, przysporzyć bankowości sił żywotnych, niezbędnych do należytego wykonywania właściwych funkcji. To też działalność większości banków polskich w ostatnich miesiącach roku sprawozdawczego zwrócona była prawie wyłącznie w kierunku: z jednej strony likwidacji interesów dawniejszych, z drugiej — reorganizacji całego aparatu wykonawczego pod kątem widzenia redukcji kosztów.

Niewielka ilość banków, samodzielnie celowo prowadzonych lub opierających się o kapitał zagraniczny, mogła w stosunkowo szczupłym tylko rozmiarze przejąć dotychczasowe funkcje obywatelnionych banków w dziedzinie nasycania rynku miejscowego niezbędnym kredytem. Całkowity niemal ciężar zasilenia życia gospodarczego kapitałem obrotowym spadł wobec tego na Bank Polski.

Przechodząc do scharakteryzowania stanu **rolnictwa** w roku ubiegłym,

stwierdzić należy, że jest to jedyna gałąź gospodarstwa krajowego, która miała rok względnie pomyślny. Mówimy względnie, bo chociaż urodzaj zbóż był dobry, to jednakże wobec dobrych rezultatów urodzajów wszechświatowych ceny zboża po zbiorach były tak niskie, że nie wiele przewyższały koszty produkcji.

Zbiory w Polsce w roku ubiegłym przedstawiają się jak następuje:*)

pszenica	15.750	tysiący	kwintali	**)
jęczmień	16.790	"	"	"
żyto	65.418	"	"	"
owies	33.144	"	"	"

W porównaniu z poprzednim 1924 r. zbiory tegoroczne są większe:

dla pszenicy	o 78%
" jęczmienia	" 39%
" żyta	" 79%
" owsa	" 37%

W porównaniu do przedwojennych przeciętnych zbiorów tegoroczne zbiory stanowią:

dla pszenicy	92%
" jęczmienia	110%
" żyta	113%
" owsa	117%

Przeciętna wydajność z 1 ha w kwintalach wynosiła:

dla pszenicy	14,4	kwintala
" jęczmienia	13,7	"
" żyta	13,3	"
" owsa	12,8	"

Dobry urodzaj w kraju zwiększył wydatnie naszą zdolność wywozową i już w pierwszych miesiącach po zbiorach poważnie zaważył na poprawieniu się naszego bilansu handlowego.

Trudności finansowo-gospodarcze, jakie nasz kraj przeżywał, odbiły się również i na przemysle cukrowniczym, czego wyrazem było zamknięcie w roku sprawozdawczym czterech cukrowni.

W kampanji 1924/25 r. produkcja 75 czynnych cukrowni w Rzeczypospolitej Polskiej wyniosła 440.829 ton w wartości cukru białego. Spożycie w kraju wyniosło 249.973 ton, a resztę stanowił eksport.

Produkcja kampanji 1925/26 r., wszystkich obecnie czynnych cukrowni, określona jest na 520.000 ton cukru białego. Jeżeli spożycie krajowe nie zwiększy

*) według danych Głównego Urzędu Statystycznego.

***) kwintal = 100 kg.

się, co z uwagi na ogólnie ciężkie położenie jest bardzo prawdopodobne, to cyfra eksportu doszłaby w przybliżeniu do 270.000 ton.

W dniu 22 lipca 1925 r. Sejm uchwalił ustawę o obrocie cukrem, mocą której cukrowniom, w zależności od ich przerobu, przyznawane są kontyngenty, jakie mają one prawo wypuszczać na potrzeby rynku wewnętrznego. Poza to pewna ilość cukru zachowana jest jako rezerwa na wypadek zwiększenia się spożycia w kraju. Reszta produkcji, jako wynik tej ustawy, przeznaczona jest do wywozu zagranicę.

Brak kredytów długoterminowych i konieczność korzystania z kredytów krótkoterminowych jest wielką przeszkodą w normalnej pracy przemysłu. Nizkie ceny zagraniczne (zależne od produkcji światowej, przekraczającej zapotrzebowanie) dające naszym cukrowniom przy eksporcie cukru znaczne straty i konieczność utrzymania na pewnym poziomie ceny wewnętrznej (regulowanej przez Rząd) — utrudniają niezmiernie stanowisko przemysłu cukrowniczego, posiadającego znakomite warunki rozwoju.

W przemyśle **gorzelnicznym** czynnych było w ubiegłej kampanji 1230 gorzelni w porównaniu do 2450 gorzelni czynnych przed wojną na całym obszarze Polski. Produkcja wyniosła około 655.000 hl. spirytusu, co stanowi zaledwie 25% produkcji przedwojennej, przyczem przeciętna wytwórczość jednej gorzelni obniżyła się z 1070 hl. z przed wojny do 520 hl. obecnie.

Znaczne obniżenie się produkcji oraz zmniejszenie się liczby warsztatów gorzelnicznych przypisać należy z jednej strony zniszczeniu wojennemu, z drugiej zaś spadkowi cen na rynkach zagranicznych, gdy rynek krajowy jednocześnie nie jest dość pojemny dla wchłonięcia pełnej produkcji.

Mówiąc o małej pojemności rynku wewnętrznego mamy na celu małe spożycie spirytusu dla celów technicznych; pod tym względem kraj nasz stoi na jednym z ostatnich miejsc.

Stan przemysłu w ubiegłym roku był niezwykle ciężki. Zupełny brak kapitału obrotowego, niezwykle ciężkie warunki kredytowe, wreszcie niezmiernie ciężary, wynikające ze świadczeń oraz dotkliwe obciążenie podatkowe — oto są główne trudności, z którymi musiał się borykać nasz przemysł. Stan ten pociągał za sobą nieubłagane konsekwencje, a więc redukcje pracy w fabrykach, a nawet częściowe zamykanie fabryk, zwalnianie robotników, trudności płatnicze i t. d.

Stan bezrobocia najlepiej ilustruje krytyczne położenie na rynku przemysłowym: gdy w końcu poprzedniego roku liczba bezrobotnych dochodziła do 151.000, na 31 grudnia 1925 r. liczba ta dosięgła 310.000.

Stwierdzając ciężki stan naszego przemysłu musimy zaznaczyć jednocześnie, że podczas obecnego kryzysu ujawniły się więcej niż kiedykolwiek braki zasadniczej jego organizacji. Okres ubiegły ze wszystkimi jego cechami przejściowymi jako to: brak gotowizny, spadek kursu złotego, niezmiernie trudny i drogi kredyt, był zarazem próbą doświadczalną dla istnienia naszego przemysłu wogóle, a jednocześnie nauką na przyszłość oraz wskazówką, jak przemysł nasz winien być zorganizowany, aby w chwilach krytycznych zwycięsko przetrwać każde przesilenie.

Bowiem brak organizacji przemysłu niezmiernie utrudnił jego położenie, spowodowane nieszczęśliwym splotem bądź co bądź przemijających okoliczności.

Przez brak organizacji rozumiemy przede wszystkim niedopasowanie wzajemne poszczególnych elementów, potrzebnych do samowystarczalności gospodarczej i odrębny układ stosunków: w Małopolsce ze słabo rozwiniętym przemysłem, w Wielkopolsce pozbawionej prawie zupełnie przemysłu oraz w b. Kongresówce z rozwiniętym przemysłem, pracującym ongiś dla rozległych rynków cesarstwa rosyjskiego. Ta dysproporcja w rozmieszczeniu ognisk przemysłowych po złączeniu trzech dzielnic w jedno państwo nastęrczyła dużo trudności, zwłaszcza, że ludność miejscowa w b. Kongresówce nie była przyzwyczajona do korzystania z wytworów przemysłu krajowego; przemysł ten, straciwszy poprzednie rynki zbytu i nie mogąc jeszcze przyzwyczać ludności do korzystania z jego wytworów, nie mógł w całej pełni wyzyskać swej energii potencjalnej, co niewątpliwie ujemnie oddziaływało na jego zdolność rozwojową.

Odmienne w rozmaitych dzielnicach i tak nienormalne stosunki pracy w przemyśle ciężko zaważyły na początkach jego organizacji oraz na całym jego rozwoju.

Dalej brak współdziałania władz rządowych z kierowniczymi kołami przemysłu musiał ujemnie odbić się na założeniu trwałych podwalin jego bytu.

Wreszcie niezmiernie dotkliwym momentem jest brak organizacji, któraby mogła wywierać wpływ na proces kształtowania się obiektywnego polityki gospodarczej, t. j. brak Izb Przemysłowych i Handlowych w b. Kongresówce.

Z poszczególnych działów przemysłu krajowego w wyjątkowo ciężkich warunkach pracował **przemysł metalowy**; szczególnie dotyczy to fabryk, pracujących dla wojska i Ministerstwa Kolei. Cofnięcie znacznej części zamówień dawnych oraz brak nowych, zaleganie przez skarb w wypłacie należności fabrykom, wreszcie skomplikowane warunki walutowe w ostatnim kwartale roku sprawozdawczego — wszystko to wytworzyło sytuację, że fabryki metalowego przemysłu przetwórczego muszą liczyć się z całkowitem przerwaniem produkcji.

W innych fabrykach dało się wprawdzie zauważyć pewne ożywienie w drugiej połowie roku, jak np. w niektórych fabrykach gwoździ i drutu oraz maszyn rolniczych, lecz było to ożywienie krótkotrwałe.

Pewną poprawę również zanotować należy w fabrykach maszyn do obróbki drzewa, co tłumaczyć trzeba zwiększonym wywozem drzewa.

W dziale **przemysłu włókienniczego** położenie wytworzyło się nader poważne, specjalnie ciężka sytuacja była w głównym ośrodku tego przemysłu w Łodzi, oraz w okręgu białostockim, w którym zarówno ze względów finansowych jako też z powodu słabych urządzeń technicznych kryzys przybrał niezwykle ostrą formę.

W okręgu białostockim pod koniec roku czynnych było 8% wrzecion w stosunku do liczby z okresu przedwojennego, 12% krosien oraz 10% robotników.

W okręgu łódzkim w końcu roku pracowały w przemyśle bawełnianym 42 fabryki z 54.800 robotnikami, co stanowi około 88% ilości przedwojennej. Jeżeli

jednak porównamy jako jednostki robotniko-godziny, to się okaże, że w stosunku do przedwojennego okresu stanowią one przy powyższej ilości robotników zaledwie 45% robotniko-godzin przedwojennych, co należy tłumaczyć przede wszystkim redukcją pracy, dochodzącej w niektórych fabrykach do 3 dni w tygodniu.

W fabrykach przemysłu wełnianego zatrudnionych było w końcu roku około 14.000 robotników, co wynosi 44% ilości przedwojennej i 380.300 robotniko-godzin, co stanowi około 20% robotniko-godzin z okresu przedwojennego. Jako ilustrację charakterystyczną, w jakich warunkach zmuszony jest pracować przemysł krajowy, podajemy liczby opracowane przez Związek Przemysłu Włókienniczego w Państwie Polskiem; liczby te dotyczą sum wydatkowanych za faktycznie przepracowane godziny w zestawieniu z sumami ogólnymi wydatkowymi na robociznę; gdy pierwsza suma w I półroczu 1925 r. wynosiła w przemyśle bawełnianym 34.208.257 zł. druga dochodzi do 41.308.531 złotych, t. j. ogólna suma wydana na robociznę stanowi 120% z górą kosztów faktycznie przepracowanych godzin. Jasną jest rzeczą, jak taki stan rzeczy podnosi koszt gotowych wyrobów i jak trudna jest w tych warunkach konkurencja na rynkach zagranicznych.

Przemysł węglowy rozwijał się w warunkach nader zmiennych, przechodząc najtrudniejsze chwile w połowie roku ubiegłego, natomiast w końcu roku nastąpiła znaczna poprawa pod względem wydobywania węgla oraz wywozu jego zagranicę.

Czynnych kopalń węgla kamiennego było w okręgu śląskim 49, w dąbrowskim — głębokich kopalń 20, płytkich 12, w krakowskim 10; węgla brunatnego — w krakowskim okręgu I, w dąbrowskim 3.

Wydobycie węgla kamiennego na Śląsku wyniosło za 10 miesięcy roku ubiegłego około 18.000.000 ton, w okręgu dąbrowskim — 4.720.000 t., w krakowskim — 24.000.000 t.; węgla brunatnego wydobyto w tym okresie: w okręgu dąbrowskim 44.700 ton, w krakowskim 4.500 ton.

Wydobycie węgla kamiennego stanowi w sumie 71% produkcji przedwojennej, brunatnego około 35%.

Wydobycie w czasie od stycznia do końca października roku ubiegłego wykazuje w zestawieniu z takim samym okresem 1924 r. spadek w całym państwie o 2.270.000 ton, czyli 8% z górą, a więc na Śląsku o 1.600.000 ton mniej, w okręgu dąbrowskim o 590.000 ton i w krakowskim o 80.000 ton.

Co się tyczy obrotu węglem — należy zaznaczyć, że aczkolwiek konsumpcja węgla w kraju nie zdradza tendencji do wzrostu, naogół jednak zbyt węgla w kraju wzmógł się, a to dzięki wzmożeniu się konsumpcji własnej, głównie obwodu górnośląskiego.

W zakresie wywozu węgla zagranicę rok ubiegły może być nazwany przełomowym. W czerwcu roku ubiegłego utracony został rynek niemiecki dla wywozu naszego węgla, co spowodowało znaczny spadek ilości węgla, przeznaczonego na eksport. Węglug obliczeń prowizorycznych wartość wywozu węgla spadła w 1925 r. o 104 mil. złotych, a przyjmując przeciętną miesięczną wartość wywozu na 15 milionów złotych, otrzymamy ubytek, równający się wartości eksportu blisko 7 miesięcy.

Zawdzięczając energicznemu wysiłkom sfer decydujących oraz stosowanej polityce cen kopalnictwo nasze potrafiło w znacznym stopniu złagodzić ujemne skutki zamknięcia rynku niemieckiego, mianowicie rozszerzyć zbyt węgla na rynki pozaniemieckie; tak np. już w listopadzie roku ubiegłego eksport węgla polskiego wzrósł o 110% w stosunku do cyfry miesięcznego eksportu na owe rynki w pierwszym półroczu roku ubiegłego. W grudniu sytuacja zarysowała się jeszcze pomyślniej ze względu na możliwość zwiększenia eksportu do Austrii, Włoch i Węgier oraz do państw północnych.

W hutnictwie żelaznem stan rzeczy był również niepomyślny. Przeciętne wydobycie rudy żelaznej w roku ubiegłym wynosiło w styczniu około 26.000 ton, w sierpniu około 17.000 ton, z końcem zaś roku produkcja spadła jeszcze niżej, gdyż przez pewien czas nie było ani jednej czynnej kopalni rudy w okręgu radomskim. Na Śląsku z powodu ograniczenia ruchu wielkich pieców również wydobycie rudy zmniejszyło się wydatnie.

Wytwórczość hut wykazuje w roku ubiegłym również niedostateczne rezultaty: w okręgu kieleckim wyniosła ona za okres pierwszych 10 miesięcy około 270.000 ton (surówki, stali zlewnej oraz wyrobów walcowniczych), w okręgu krakowskim około 6.000 ton, w okręgu śląskim przeszło 1.000.000 ton.

Zaznaczyć należy, że spożycie żelaza na rynku wewnętrznym wykazuje stały wzrost, tak na przykład opierając się na liczbach od lipca do września r. u. wynosiłoby ono 620.000 ton w stosunku rocznym, gdy w roku 1924 spożyto 391.000 ton. Mimo taki stan rzeczy w okręgu kieleckim położenie pogorszyło się z końcem roku wskutek zmniejszenia się zamówień i wynikającej stąd konieczności ograniczenia w walcowniach liczby dni pracy do 4, a nawet 3 w tygodniu.

Najbardziej jednak dotkliwe pogorszenie sytuacji miało miejsce w okręgu radomskim, gdzie największe zakłady zapowiadały od nowego roku zmniejszenie liczby robotników i urzędników do połowy.

Przemysł cynkowy wykazuje pewną poprawę w stosunku do roku poprzedniego; ogólna jednakże produkcja za cały rok wynosi zaledwie 57% produkcji przedwojennej, co dowodzi, jak daleko jest do normalnego stanu pracy w tej dziedzinie, tak ważnej dla całego przemysłu krajowego.

W przemyśle naftowym produkcja ropy znacznie się zwiększyła, co należy przypisać nowodowierconym w drugim półroczu szybom.

Według tymczasowych obliczeń za 10 miesięcy roku ubiegłego produkcja czysta wyniosła 613.000 t. wobec 575.000 ton za ten sam okres roku poprzedniego. Na okrąg Drohobycza przypada z tego 521.000 ton (497.000 t. w 1924 r.).

W tym samym stosunku wzrosła i ekspedycja ropy do rafinerji.

Cena ropy naftowej była wyższa, niż w roku poprzednim, a to wyłącznie dzięki podwyższeniu cen na produkty naftowe w kraju, gdyż konjunktura eksportowa była gorsza, niż w roku poprzednim.

Ogólne spożycie produktów naftowych, jako to: benzyny, nafty, oleju gazowego, olejów smarowych, parafiny i t. d. wzrosło w kraju o blisko 30%, przyczem największy wzrost wykazują benzyna, nafta i parafina.

Eksport produktów naftowych wykazuje nieznaczne zmniejszenie się w zestawieniu eksportu z roku ubiegłego.

W dniu 1 grudnia 1924 r. zawiązane zostało Zjednoczenie Gospodarcze Rafinerji Olejów Mineralnych. Zjednoczenie obejmuje za wyjątkiem 2-ch małych rafinerji cały przemysł rafineryjny w Polsce z największą rafinerją rządową „Polminem“ na czele.

Przeróbka ropy przedsiębiorstw, należących do kartelu, wynosi około 75.000 wagonów rocznie.

Zjednoczenie rozwija swą organizację w tym kierunku, iż centralizuje sprzedaż produktów naftowych w kraju, w szczególności od dnia 1 marca r. u. została scentralizowana sprzedaż parafiny, zaś w najbliższym czasie nastąpi to również odnośnie do benzyny. Ponadto działalność Zjednoczenia polega na załatwieniu spraw kontyngentowych, ustalaniu cen, warunków sprzedaży i t. p.

Przemysł papierniczy rozwijał się pomyślniej od innych gałęzi przemysłu, o czym może świadczyć fakt, że w stosunku do produkcji przedwojennej wszystkich papierni na terenie obecnej Rzeczypospolitej produkcja za pierwsze półrocze roku sprawozdawczego przekroczyła przeciętną półroczną produkcję przed wojną. Należy zaznaczyć, że import papieru zagranicznego pomimo wzmożonej w pierwszym półroczu produkcji krajowej stale wzrastał; okoliczność ta świadczy o podniesieniu się konsumpcji wewnątrz kraju; wywóz zagranicę naszego papieru i tektury był bardzo nieznaczny. Ogólne ciężkie warunki gospodarcze dawały się odczuwać i w przemyśle papierniczym, zwłaszcza w drugim półroczu, kiedy brak środków obrotowych niezmiernie utrudniał pracę normalną, drożyzna zaś kredytu wpływała na podniesienie cen gotowych wyrobów.

Przemysł drzewny nie rozwijał się tak, jakby tego można było spodziewać się z liczb, wykazujących przeróbkę drzewa w 1923 r. I znowu jako przyczynę tego należy wskazać ogólny brak środków obrotowych i zbyt drogi kredyt, wreszcie zastój w ruchu budowlanym wewnątrz kraju oraz spadek cen zagranicą. Wszystko to wpłynęło na to, że w roku ubiegłym przeróbka drzewa wyniosła znacznie mniej, niż w roku poprzednim. W tej przeto dziedzinie gospodarstwa krajowego należy stwierdzić również stan niepomyślny, który wymaga szybkich środków do naprawy, aby uratować jedno z największych naszych bogactw, gdyż Polska posiada około 9.000.000 ha zalesionej przestrzeni i zajmuje pod tym względem 6-te miejsce wśród państw europejskich.

W niezwykle ciężkich warunkach pracował **handel krajowy**. Oprócz wszystkich trudności gospodarczych, jakich doznawał przemysł, handel nasz, tak ściśle związany ze stanem ogólnym przemysłu, odczuwał szczególnie załamanie się naszego życia gospodarczego wskutek zupełnie specjalnych przyczyn. Wśród nich na pierwszym miejscu należy wymienić brak należytej organizacji, a w pierwszym rzędzie brak dotychczas Izby Handlowo-Przemysłowych w b. Kongresówce. Brak ten powoduje, że sfery gospodarcze ogromnej części państwa nie mogły dotychczas wejść w żywszą naturalną łączność z innymi dzielnicami, brak ten winien być usunięty przez jaknajszybsze uchwalenie ustawy o Izbach w b. Kongresówce. Wpro-

wadzenie Izb Handlowych i Przemysłowych tam, gdzie ich dotychczas niema, również powołanie do życia przewidzianej przez konstytucję naszą Naczelnej Rady Gospodarczej, staje się dzisiaj nieodzowną koniecznością dla należytego regulowania poszczególnych dziedzin życia gospodarczego, które pozyskałoby w ten sposób wpływ na proces obiektywnego kształtowania się polityki gospodarczej, a zarazem byłoby połączone z niewątpliwym pożytkiem dla państwa.

Wśród przyczyn specjalnych, dla których handel ojczysty znalazł się w wyjątkowych trudnościach, należy również podkreślić, że ta ważna gałąź gospodarstwa krajowego nie znajdowała w sferach rządowych ani uwzględnienia swoich potrzeb, ani nawet należytego ich zrozumienia. Jednym z najcięższych objawów w traktowaniu handlu, jako podrzędnej gałęzi gospodarstwa, jest upośledzenie handlu w dziedzinie kredytowej, polegające na zupełnym niemal wyeliminowaniu handlu od udziału w korzystaniu z kredytów w instytucjach kredytowych państwowych oraz w Banku Polskim. Tymczasem handel z natury swej zmuszony szukać kapitałów obrotowych na zakup towarów, zwłaszcza obecnie wobec zniszczenia jego własnych kapitałów obrotowych, został odcięty od wszelkiego dopływu środków pieniężnych w formie kredytu. Jeżeli do tego dodamy, że w bankach prywatnych kredyt był niezwykle utrudniony i drogi z powodu kryzysu bankowego, to stanie się jasnym, w jak ciężkich warunkach musiał pracować handel w okresie ubiegłym i jak okoliczności powyższe wpływały na poważne obciążenie towarów; wywołało to oczywiście zjawisko drożyzny w kraju, wysoki zaś poziom cen musi odbić się ujemnie na obrocie towarowym.

Wysoki poziom cen odbił się ujemnie nie tylko na handlu wewnętrznym, lecz miał wpływ ujemny i w handlu zagranicznym, gdyż był jedną z głównych przyczyn naszego ujemnego bilansu handlowego przez pierwsze 8 miesięcy roku ubiegłego. Jak wiadomo niedobór naszego bilansu handlowego za ten okres wyniósł przeszło 500.000.000 złotych.

Ten pobieżny rzut oka na stan najważniejszych gałęzi gospodarstwa krajowego nasuwa nam uwagi, wypowiedane zresztą niejednokrotnie w okresie przesilenia. Gdy przemysł w kraju zamiera, handel zaledwie wegetuje, a wielka i mniejsza własność ziemska uginają się pod ciężarem podatków nieraz nie do zniesienia, czas jest najwyższy, aby wszystkie czynniki, współdziałające w tworzeniu i rozwoju życia gospodarczego, t. j. rząd, izby ustawodawcze oraz całe społeczeństwo, przede wszystkim zaś jego organa fachowe — instytucje gospodarcze — z wiarą podjęły zbiorowy wysiłek celem ratowania sytuacji. Nie jest jeszcze na to zapóźno, ale też niema chwili jednej do stracenia.

Nie powtarzamy tu tego, co tylokrotnie zostało już powiedziane, mianowicie, co należy czynić, by wyjść z błędnego koła. Głośno o tem rozlegał się głos przedstawicieli organizacji gospodarczych, bądź na konferencji przedstawicieli handlu w Ministerstwie Przemysłu i Handlu w dniu 25 kwietnia r. u., bądź na konferencji przedstawicieli wszystkich organizacji gospodarczych, zwołanej przez Prezesa Ministrów p. Wł. Grabskiego w październiku r. u., bądź wreszcie w memorjale złożonym w listopadzie r. u. przez najpoważniejsze organizacje gospodarcze Panu

Prezydentowi Rzeczypospolitej. Zrozumienie niebezpieczeństw, grożących krajowi po przebytych ciężkich doświadczeniach lat ubiegłych, jest pierwszym i koniecznym warunkiem do podjęcia radykalnej walki ze złem.

Nie przemawia przez nas defetyzm gospodarczy, lecz przeciwnie — świadomość, że walka z dotychczasowym stanem rzeczy jest możliwa, konieczna, a przytem pilna — bez żadnej zwłoki.

Moratorium wekslowe.

W dniu 31 grudnia 1925 r. upływał termin moratorium wekslowego w okręgach sądów apelacyjnych warszawskiego i lubelskiego.

Rada Giełdowa po porozumieniu się z organizacjami gospodarczymi wystąpiła do Ministerstwa Skarbu z pismem, w którym wypowiedziała się za koniecznością dalszego przedłużenia terminów wekslowych we wskazanych wyżej okręgach conajmniej na pół roku.

Jak wiadomo moratorium to zostało przedłużone do 30 czerwca 1926 r.

Statut Giełdy.

W dniu 8 maja 1925 r. został zatwierdzony przez władze nowy statut Giełdy Pieniężnej w Warszawie, opracowany na podstawie Rozporządzenia Prezydenta Rzeczypospolitej z dnia 28 grudnia 1924 r. o organizacji Giełd w Polsce. O szczegółach tego rozporządzenia obszernie wspomnieliśmy w sprawozdaniu naszym za rok poprzedni; ponieważ statut jest ściśle na tem rozporządzeniu oparty, nie wchodzimy tu w jego szczegóły (statutu). Zaznaczyć tylko możemy, że projekt statutu był opracowany przez Radę Giełdową i z bardzo małymi zmianami, dokonanymi przez władze w porozumieniu z Radą Giełdową, został następnie zatwierdzony.

Wybory do Rady Giełdowej.

W roku ubiegłym skończyła się trzyletnia kadencja poprzedniej Rady Giełdowej.

Natychmiast po zatwierdzeniu nowego statutu w dniu 8 maja r. u. odbyło się ogólne zgromadzenie członków Giełdy celem zatwierdzenia sprawozdania z czynności Rady w 1924 r. oraz dokonania wyborów nowej Rady.

Wybrani członkowie Rady Giełdowej zostali zatwierdzeni w tej godności pismem Ministra Skarbu z dnia 13 maja r. u., poczem odbyło się pierwsze posiedzenie Rady, na którym dokonano wyborów prezydium i podziału czynności.

Na prezesa Rady wybrany został p. Stanisław Gustaw Brun, na wiceprezów pp. Stanisław Lubomirski i Kazimierz Natanson.

Do komisji dyscyplinarnej wybrano pp. Maurycego Mayzla, Stefana Przanowskiego, Zdzisława Słuszkiewicza, Henryka Szampaniera, Adolfa Truskiera, na zastępców pp. Maurycego Flauma, Antoniego Pawlikowskiego, Mieczysława Hofmana.

Do Komisji odwoławczej — pp. Stanisława Lubomirskiego i Michała Szeszowskiego.

Do Komisji kwalifikacyjnej — Stanisława Lubomirskiego, Pawła Heilperina, Michała Szereszowskiego, Mieczysława Hofmana.

Do Komisji nadzoru nad cedulą — pp. Pawła Heilperina, Zdzisława Słuszkiewicza, Michała Szereszowskiego, Wacława Fajansa, Antoniego Gintowta.

Na gospodarza Giełdy powołano p. J. Skowronka, na skarbnika p. Emila Huperta.

Na dyrektora biura Giełdy powołano p. Witolda Małcużyńskiego.

Formuła ślubowania dla członków Komisji dyscyplinarnej.

Zgodnie z art. 58 statutu Giełdy, Rada Giełdowa ustanowiła następującą formułę ślubowania dla członków Komisji dyscyplinarnej i odwoławczej:

„Ślubuję, że na powierzonym mi stanowisku członka komisji dyscyplinarnej kierować się będę przy rozstrzyganiu spraw wyłącznie sumieniem, mając na względzie jedynie dobro publiczne i nie będę się powodował ani stronnością, ani chęcią zysku, ani żadnymi innymi osobistymi względami; obowiązki swe obiecuję spełniać gorliwie. Tak mi Panie Boże dopomóż“!

Formuła ślubowania dla członków Komisji rozjemczej.

Zgodnie z art. 70 statutu Giełdy, ustanowiono dla członków Komisji rozjemczej następującą formułę ślubowania:

„Ślubuję, że na powierzonym mi stanowisku sędziego rozjemczego przyczyniać się będę do ugruntowania prawa i sprawiedliwości, że przy rozstrzyganiu spraw w sądzie rozjemczym sprawiedliwość wymierzać będę według sumienia, nie powodując się ani stronnością, ani chęcią zysku, ani też żadnymi innymi względami osobistymi, że obowiązki swego urzędu będę spełniał gorliwie. Tak mi Panie Boże dopomóż“.

Komitet Dyskontowy przy Banku Polskim.

W pracach Komitetu Dyskontowego przy Banku Polskim brał udział z ramienia Rady Giełdowej Dr. Józef Landau, który w czerwcu roku ubiegłego złożył ten mandat.

Na miejsce p. J. Landau wybrany został członek Rady Giełdowej p. Jerzy Meyer, który stale uczestniczył w pracach Komitetu Dyskontowego.

Ujednostajnienie kosztów protestu i inkasa weksli.

W czerwcu r. u. odbyła się konferencja zwołana przez Radę Giełdową w porozumieniu z Zarządem Głównym Zrzeszenia notariuszów i pisarzy hipotecznych.

Przedmiotem konferencji, w której udział wzięli przedstawiciele organizacji gospodarczych, była sprawa ujednostajnienia kosztów protestu i inkasa weksli.

W wyniku tej pracy zostały uzgodnione z przedstawicielami notariatu stawki kosztów, które zostały później podane do wiadomości pp. rejentów przez Zarząd

Główny Zrzeszenia notariuszów i pisarzy hipotecznych. Stawki te przyjęto jako obowiązujące dla rejentów na terenie b. Kongresówki.

Niezależnie od tego Rada Giełdowa powiadomiła o tych stawkach członków Zgromadzenia Giełdowego specjalnym okólnikiem.

Stawki te są następujące:

1. dla protestu

- a) 2 zł. stałej opłaty oraz $\frac{1}{2}\%$ od sumy do wysokości 3000 zł.
- b) 2 zł. „ „ „ $\frac{1}{4}\%$ od 3000 zł. do 20000 zł. minimum 15 zł.
- c) 2 zł. „ „ „ $\frac{1}{8}\%$ od 20000 zł. wzwyż minimum 50 zł.

2. dla inkasa

- a) 2 zł. stałej opłaty oraz $\frac{1}{2}\%$ od sumy przy wekslach do wysokości 600 zł.
- b) 2 zł. „ „ „ $\frac{1}{4}\%$ przy wekslach powyżej 600 zł. minimum 3 zł.

O ile weksel zostaje nazajutrz po dacie płatności zapłacony w kasie posiadacza weksłu, notariusz otrzymuje tylko stałą opłatę w wysokości 2 zł. od weksłu.

3. W kwestji, kto ma ponosić koszty inkasa — wystawca czy posiadacz weksłu — przyjęto jako zasadę, że koszty te obciążają wystawcę.

Rejestracja obligacji m. Warszawy.

Z powodu trudności, jakie wynikły w związku z wykonaniem rozporządzenia Ministra Skarbu z dnia 20 lipca 1925 r. w przedmiocie rejestracji obligacji, emitowanych przez samorządowe związki terytorjalne, Rada Giełdowa zwróciła się zarówno do Ministerstwa Skarbu jako też władz municypalnych z przedstawieniem, że formalności wynikające z obowiązku legitymowania się posiadaczy obligacji z przynależności państwowej niezwykle utrudniają obroty temi papierami.

Rada Giełdowa otrzymała zapewnienie władz kierowniczych, że odtąd w praktyce formalności te nie będą stosowane ryczałtem i tylko w wyjątkowych wypadkach odnośne dowody o przynależności państwowej będą żądane.

Regulowanie obrotów walutowych.

Pragnąc przeciwdziałać niewłaściwemu kształtowaniu się kursów dewiz i walut pod wpływem nieuzasadnionych obaw w okresie kryzysu gospodarczego, Rada Giełdowa w porozumieniu ze Związkiem Banków w Polsce zwróciła się do swoich członków z okólnikiem, w którym zaznaczono, iż dzięki korzystnie kształtującemu się w drugiej połowie roku bilansowi handlowemu uzasadniony gospodarczo normalny popyt na dewizy może być zaspokojony normalnym przyływem dewiz z tytułu eksportu i innych źródeł.

W dążeniu zatem, aby w tym okresie przejściowym banki i domy bankowe uzgodnioną swoją działalnością przyczyniły się do spokojnego kształtowania się kursów dewiz i walut na rynkach krajowych i przeciwstawiły się wszelkim wpływom, nieopartym na motywach gospodarczych, Rada Giełdowa wezwała banki i domy bankowe, mające prawa dewizowe, do przestrzegania następujących zasad:

I. W obecnym okresie przejściowym winny być uwzględniane jedynie najpilniejsze zgłoszenia zakupu dewiz i w tym celu dyrekcje instytucji bankowych winny osobiście przeprowadzić jak najściślejszą cenzurę zgłoszeń klientów, przestrzegając przytem zasady, że nawet uzasadnione gospodarczo zgłoszenia, których zaspokojenie w danej chwili nie jest konieczne, winy być przesunięte na termin późniejszy.

II. W tymże okresie przejściowym zaleca się:

a) nie wystawiać czeków na zlecenie osób i firm krajowych, z wyjątkiem wypadków zwrotu wkładów z rachunków prowadzonych w obcej walucie;

b) remitować sprzedawane klientom dewizy bezpośrednio zagranicę w formie czeków lub wpłat, a nie wydawać czeków do rąk klientów;

c) powstrzymać się od sprzedaży obcych walut w notach, o ile w poszczególnych wypadkach nie zajdzie uzasadniona gospodarczo konieczność.

III. W momentach, gdy na rynku krajowym ujawnia się brak dewiz, redukować do minimum wykonywanie zleceń kupna dewiz za złote pochodzenia zagranicznego, udzielając pierwszeństwa zleceniom krajowym.

IV. Wpłaty złotych na rachunki zagraniczne od klientów przyjmować z zachowaniem ostrożności i tylko wtedy, gdy tytuł zobowiązania, jego kwota i termin będą należycie udowodnione.

Podatek giełdowy.

Kilkakrotnie poruszana była przez Radę Giełdową zarówno w sferach sejmowych jako też i rządowych sprawa konieczności obniżenia podatku giełdowego. Na skutek tych starań wniesiony został do sejmu projekt wydatnego obniżenia podatku giełdowego. Ze względu na włączenie tego podatku do projektu ustawy stemplowej sprawa nie została załatwiona w roku ubiegłym. Wobec tego Rada widziała się zmuszoną do poczynienia kroków celem jaknajszybszego wyodrębnienia przepisów o podatku giełdowym z projektu ustawy o podatku stemplowym.

Według wiadomości, posiadanych przez Giełdę na początku roku 1926, takie wyodrębnienie już nastąpiło. Trzeba przeto mieć nadzieję, że już w czasie niedługim sprawa obniżenia podatku giełdowego będzie załatwiona pomyślnie.

Prace Rady Giełdowej w innych dziedzinach.

Poza wyszczególnionymi pracami Rada Giełdowa zajmowała się całym szeregiem prac, związanych bądź z życiem giełdowym, bądź też wogóle z życiem gospodarczym.

Kilkakrotnie zabiegano u rządu o zwiększenie kredytów, interwenjowano w Banku Polskim o złagodzenie zbyt daleko posuniętych restrykcji kredytowych, wreszcie poruszano sprawę niewłaściwej polityki bilonowej.

Pozatem prace Rady Giełdowej były skoncentrowane w poszczególnych jej komisjach, które opracowywały memorjały i wnioski w sprawach, dotyczących specjalnie Giełdy.

Sąd rozjemczy.

Jak w latach poprzednich, przez cały rok ubiegły był czynny przy Giełdzie sąd rozjemczy, powołany do rozstrzygania sporów pomiędzy członkami Giełdy. Wpłynęło zażaleń do sądu rozjemczego 28. Sąd rozjemczy odbył ogółem 42 posiedzenia. Z ogólnej liczby 28 spraw polubownie załatwiono 12 spraw, 16 zaś zakończono wyrokiem sądu rozjemczego.

Komisja dyscyplinarna.

Przy Giełdzie czynna była komisja dyscyplinarna dla członków Giełdy. Rozpoznawała ona 1 sprawę, przyczem odbyła 4 posiedzenia.

Godziny zebrań giełdowych.

Do 9 marca r. u. zebrania giełdy papierów odbywały się od godziny 11 do 12 w południe, zaś dewizowej od godziny 1 m. 30 do 2 po południu.

Z dniem 10 marca zebrania giełdy papierów postanowiono odbywać od godz. 12 m. 15 do godz. 1 m. 15, zaś dewizowej pozostały bez zmiany.!

GIEŁDA PIENIĘŻNA W WARSZAWIE.

WŁADZE GIEŁDY.

RADA GIEŁDOWA.

Prezes:

Stanisław Gustaw Brun

do dn. 7/VII

Stanisław Lubomirski

od dn. 14/IX

Wiceprezesa:

Stanisław Lubomirski

do dn. 14/IX

Kazimierz Natanson

do dn. 21/IX

Paweł Heilperin

od dn. 21/IX

Zdzisław Słuszkiewicz

od dn. 21/IX

Członkowie:

Wacław Fajans

Artur Ferencowicz

Maurycy Flaum

Antoni Gintowt

Bogusław Herse

Mieczysław Hofman

Emil Hupert

Maurycy Mayzel

Jerzy Meyer

Natan Morgenstern

Kazimierz Natanson

Antoni Pawlikowski

Stefan Przanowski

Andrzej Rotwand

Józef Skowronek

Henryk Szampanier

Michał Szereszowski

Adolf Truskier

Ignacy Wiener

Wacław Wiślicki.

KOMISJA ROZJEMCZA.

1. Akst Henryk
2. Ascher Filip
3. Bielecki Wincenty
4. Bloch Aleksander
5. Dzierżanowski Julian
6. Elblinger Samuel
7. Flaum Maurycy
8. Glass Jakób
9. Goldfeder Bronisław
10. Grabowski Henryk
11. Holtorff Józef
12. Jastrzębowski Jerzy
13. Kobryner Ludwik
14. Konarek Kazimierz
15. Krzyżaniak Seweryn
16. Majewski Kazimierz
17. Miller Władysław
18. Niemirycz Tadeusz
19. Pawlikiewicz Bolesław
20. Pelc Władysław
21. Rosenberg Roman
22. Ścigalski Jerzy
23. Spät Emil
24. Wolicki Jan.

KOMISJA DYSCYPLINARNA.

- | | |
|--------------------------|-----------------------|
| 1. Maurycy Mayzel | Zastępcy: |
| 2. Stefan Przanowski | 1. Maurycy Flaum |
| 3. Zdzisław Słuszkiewicz | 2. Antoni Pawlikowski |
| 4. Henryk Szampanier | 3. Mieczysław Hofman. |
| 5. Adolf Truskier | |

KOMISJA REWIZYJNA.

1. Józef Bachrach
2. Ignacy Baruch
3. Józef Goldfeder
4. Henryk Jastrzębowski
5. Jan Włodzimierz Lgocki.

BIURO GIEŁDY.

Witold Małcużyński — dyrektor
Wacław Czosnowski — sekretarz
Jan Pogorzelski — referent
Antoni Koch — starszy statystyk
Władysław Frąckiewicz — statystyk
Michał Urzykowski — księgowy
Franciszek Chajęcki — kasjer
Janina Mamnicka — maszynistka-archiwistka
Wiktoria Weltowa — maszynistka.

MAKLERZY.

Szperling Wacław — star. makler	Madaliński Kazimierz
Cohn Filip — zast. star. maklera	Nordwind Jan Władysław
Bein Stefan	Ostroróg Aleksander
Bogdan Karol	Perl Ludwik
Brzezicki Stanisław	Paderewski Zygmunt
Chajęcki Bronisław	Stypiński Jan Mieczysław
Frendzel Henryk	Szejnman Józef
Heyman Edward	Tuchband Maurycy
Hirszberg Stanisław	Turkus Henryk
Jasiński Kazimierz	Widerszal Maurycy
Jelenkiewicz Marcei	Wilczyński Wacław
Kaczyński Zygmunt	Woyzbun Stefan.
Lindenberg Stanisław	

25

LISTA CZŁONKÓW
Giełdy Pieniężnej w Warszawie
w dniu 1 marca 1926 roku.

F I R M A

F I R M A

a) B A N K I :

- | | |
|---|---|
| <ol style="list-style-type: none">1. Bank Angielsko-Polski2. Bank Budowlany3. Bank Cukrownictwa Tow. Akc.
w Poznaniu, Oddział w Warszawie4. Bank dla Handlu i Przemysłu
w Warszawie5. Bank dla Handlu Zagranicznego
w Warszawie6. Bank dla Spółdzielni7. Bank Dyskontowy Warszawski8. Bank Francusko-Polski9. Bank Gospodarstwa Krajowego10. Bank Handlowo-Przemysłowy
w Łodzi, Oddział w Warszawie11. Bank Handlowy w Łodzi, Od-
dział w Warszawie12. Bank Handlowy w Warszawie13. Bank Handlowy Wilhelm Landau14. Bank Kwilecki, Potocki i S-ka, Od-
dział w Warszawie15. Bank Małopolski, Oddział w War-
szawie16. Bank Międzynarodowy w Warszawie17. Bank Narodowy dla Rozwoju Pol.
Przem. Rzem. i Handlu18. Bank Polski19. Bank Prywatny Sp. Akc. w War-
szawie20. Bank Przemysłowców Tow. Akc. w Po-
znaniu, Oddział w Warszawie | <ol style="list-style-type: none">21. Bank Przemysłowców Polskich22. Bank Przemysłowy Warszawski23. Bank Północno-Wschodni Sp. Akc.,
Oddział w Warszawie24. Bank Towarowy25. Bank Towarzystw Spółdzielczych26. Bank Zachodni27. Bank Ziemiański28. Bank Ziemian S. A. we Lwowie,
Oddział w Warszawie.29. Bank Zjednoczonych Kooperatyw
Sp. Akc.30. Bank Zjednoczonych Ziem Polskich31. Bank Związku Spółek Zarobko-
wych, Oddział w Warszawie32. Centralna Kasa Spółek Rolniczych33. Kasa Kredytowa Kupców i Prze-
mysłowców m. Warszawy34. Łódzki Bank Depozytowy Sp. Akc.,
Oddział w Warszawie35. Państwowy Bank Rolny36. Pocztowa Kasa Oszczędności37. Polski Akcyjny Bank Komercyjny,
Oddział w Warszawie38. Polski Bank Handlowy, Oddział
w Warszawie39. Polski Bank Komunalny40. Polski Bank Przemysłowy, Od-
dział w Warszawie41. Powszechny Bank Depozytowy42. Powszechny Bank Kredytowy
Sp. Akc. we Lwowie, Oddział
w Warszawie |
|---|---|

F I R M A	F I R M A
43. Powszechny Bank Związkowy w Polsce	78. Sander i Weiss
44. Śląski Bank Eskontowy, Oddział w Warszawie	79. B-cia A. i M. Skowronek
45. Warszawski Bank Stołeczny	80. L. Targownik
46. Wileński Bank Rolniczo-Przemysłowy, Oddział w Warszawie	81. Adam Wachsmacher
47. Wileński Prywatny Bank Handlowy, Oddział w Warszawie	82. A. Wegmajster
48. Ziemiński Bank Kredytowy we Lwowie, Oddział w Warszawie	83. Gustaw Weinkiper
d) FIRMY HANDLOWE i PRZEMYSŁOWE:	
b) DOMY BANKOWE:	
49. Henryk Akst	84. Adesz sp. z ogr. odp.
50. Jakób Glass	85. W. Arenstein
51. A. Goldfeder	86. B. Bernstein i Foerster
52. Wacław Klepczyński i S-ka	87. Bronikowski, Grodzki i Wasilewski Sp. Akc.
53. Markus Kroll	88. Krzysztof Brun i Syn
54. Stanisław Kwinto	89. I. Cwejko Sp. Akc.
55. N. Morgenstern	90. „Elibor“ Sp. Akc. Handlowo-Przemysłowa Ł. J. Borkowski
56. S. Natanson i Synowie	91. Dom Handl. Endler i Messing S. A.
57. Dom Bankowy Zjednoczonych Bankowców Antoni Pawlikowski i S-ka	92. Maurycy Fajans w Warszawie S. A.
58. Józef Skowronek	93. Noe Fels
59. D. M. Szereszowski	94. Fels Tea Co.
60. Henryk Totenberg	95. Salomon Fels
61. Adam Wolański	96. Zygmunt Fenigstein
62. Wincenty Wolański	97. A. Flatowicz
c) KANTORY WYMIANY:	
63. Julian Adelberg	98. Sp. Akc. Franciszek Fuchs i Synowie
64. A. Blumental i M. Czerwiński	99. Julian Glass
65. I. M. Centnerszwer	100. M. Gliksberg
66. A. Cung	101. Leopold Goldberg
67. J. Dzierżanowski	102. Bogusław Herse Sp. Akc.
68. S. B. Gelbfisz	103. Izaak Hufnagel
69. A. Goldkraut	104. B. Kamilhar
70. Ludwik Kobryner	105. Samuel Katz i S-ka
71. S. Korngold	106. Fr. Karpiński Sp. Akc.
72. Bernard Lauer	107. Dr. Klumel, Abramowicz i Zaron
73. E. Lichtenstein i S-ka	108. I. Kohn
74. Stanisław Mintz	109. M. Kohn
75. W. Pelc	110. S. Königstein
76. Puchalski i Syn	111. Paweł Koprowski i S-ka, Sp. Akc.
77. Jakób Rochow	112. „Kosmos“ Tow. Handlowo - Ekspedycyjne Kaftal, Szulberg i Keller
	113. B. Lachowski
	114. Włodzimierz Lewy
	115. „Limanowa“ Tow. Naftowe

F I R M A	F I R M A
116. Lipszytz i Judkowski	144. Natan Salowejczyk
117. Tow. Handlowe „Lloyd Kresowy“	145. „Sarmacja“ Spółka z ogr. odp.
118. B-cia Mazur i S-ka	146. B-cia Siemiatyccy
119. Herman Meyer	147. „Silemin“ Sp. z ogr. odp.
120. Międzynarodowe Tow. Transportu i Żeglugi	148. Solecki Młyn Parowy H. Grasberg
121. Ch. L. Milstein	149. Ludwik Spiess i Syn Sp. Akc.
122. „Navis“ Tow. Handlowe	150. Spółdzielczy Bank Społeczny
123. J. A. Nimcowicz i Synowie	151. Tow. Starachowickich Zakładów Górniczych Sp. Akc.
124. Norblin, Br. Buch i T. Werner S. A.	152. „Stradom“ Sp. Akc. Częstochowskie Zakłady Wyrobów Włókn.
125. „Opus“ Fabryka i Pralnia Biel. S. A.	153. „Strem“ Tow. Akc. Zakładów Chemicznych
126. Józef Orzech i S-ka Tow. Handlowo-Przemysłowe Sp. Akc.	154. D. Sukiennik
127. Sp. Akc. Wielkich Pieców i Zakładów Ostrowieckich	155. Tomaszowska Fabryka Sztucznego Jedwabiu
128. Benjamin Oszerowicz	156. Tow. „Unitas“ Sp. z ogr. odp.
129. Józef Pechnik i S-ka	157. Feliks Tomkiewicz
130. Tow. Ubezpieczeń „Piast“ Sp. Akc.	158. Tadeusz D. Wassong
131. Polsko-Baltyckie Tow. Transportowe „Polbal“ Sp. Akc.	159. R. Wertheim
132. Północne Tow. Transportowe i Ekspedycyjne Sp. Akc.	160. Ignacy Wiener
133. Pomeranc, Kahan i Friede	161. Włocławska Fabryka Papieru S. A.
134. S. Prywes, Składy Żelaza Sp. Akc.	162. Naum Wolpert
135. M. Puchalski	163. Wschodnio-Europejskie Tow. Ekspedycyjne Sp. Akc.
136. Fryderyk Puls Sp. Akc.	164. „Wysoka“ Sp. Akc. Tow. Fabryki Portland-Cementu
137. Maurycy Rancman	165. Warsz. Tow. Fabryki Wyrob. Metal. i Emalj. „Wulkan“ Sp. Akc.
138. Michał Róg	166. Zachodnie Tow. dla Handlu i Przemysłu Sp. Akc.
139. B-cia J. i A. Rosenberg	167. Tow. Handlowo-Przemysłowe Mieczysław Zagajski Sp. Akc.
140. Izrael Rosenfeld	
141. E. Rundo i M. Feigelsohn	
142. Henryk Sachs	
143. Dom Handlowo-Przemysłowy „Sair“	

Wydatki i dochody Giełdy Pieniężnej

Rozchód.

	Z Ł O T E	
Personel biurowy	109.012,27	
Utrzymanie domu	23.164,86	
Różne wydatki	10.586,22	
Telefony	6.602,80	
Opał i światło	5.383,07	
Druki i materiały piśmienne	7.254,32	
Pisma i książki	1.128,29	
Ofiary i składki	4.281,95	
Podatki	3.826,11	
Nadzór rządowy	5.300,00	
Ruchomości	580,00	177.119,89
Przewyżka dochodów		23.300,48
Z przewyżki dochodów przelano:		
Na fundusz stypendjalny im. ś. p. Stanisława Gustawa Bruna	6.000,00	
Na fundusz budowy domu	17.300,48	
	<u>23.300,48</u>	
		200.420,37

w Warszawie w 1925 roku.

Przychód.

	Z Ł O T E	
Składki członkowskie	39.350,00	
Karty giełdowe roczne	95.355,00	
Goście	408,00	
Wydawnictwo ceduły	12.618,01	
Wprowadzenie papierów	5.328,40	
Notowanie papierów	19.600,00	
Opłaty za zaświadczenia	265,00	
Opłaty sądowe	171,00	
Komorne	8.641,39	
Procenty	9.694,56	
Opłaty za informacje	13,00	
Różnica z przeszacowania i przewalutowania papierów procentowych	8.976,01	200.420,37
		200.420,37

Bilans Giełdy Pieniężnej w Warszawie

Stan czynny.

	Z Ł O T E	
Gotowizna:		
w Kasie	1.545,92	
w Banku Handlowym w Warszawie	4.430,00	
w Banku Dyskontowym Warszawskim	5.890,00	
w Banku Towarzystw Spółdzielczych	4.212,00	
w Pocztovej Kasie Oszczędności	4.026,22	20.104,14
Papiery procentowe własne		56.287,31
Papiery procentowe zabezp. fundusze dobroczynne.		
4 1/2% L. Z. Ziemskie markowe nieprzeszacowane:		
z funduszu im. Salomona i Marji Neumanów Mp. 390.000	1,00	
„ „ Mieczysława Epsteina Mp. 14.500	1,00	
„ „ Adolfa Peretza Mp. 175.500	1,00	
„ „ Kazimierza Natansona Mp. 265.000	1,00	
„ „ Stanisława Rotwanda Mp. 485.000	1,00	5,00
Fundusze Kasy Przeworności Pracowników Giełdy		
4.000 dolarów — 6% pożyczki dolarowej		21.793,60
Gmach Giełdy		325.000,00
Dłużnicy		4.090,00
		427.280,05

dnia 31 grudnia 1925 roku.

Stan bierny.

	Z Ł O T E	
Fundusz im. Salomona i Marji Neumanów	1,00	
„ „ Mieczysława Epsteina	1,00	
„ „ Adolfa Peretza	1,00	
„ „ Kazimierza Natansona	1,00	
„ „ Stanisława Rotwanda	1,00	
„ „ Stanisława Gustawa Bruna	6.000,00	6.005,00
Kupony od kapitałów funduszy dobroczynnych		0,06
Fundusz Kasy Przeworności Pracow. Giełdy:		
w papierach procentowych	21.793,60	
gotowizna	2.792,10	24.585,70
Wpływy na 1926 r. (wierzyciele)		9.465,00
Majątek Giełdy:		
a) Fundusz budowy domu	62.224,29	
b) Nieruchomości	325.000,00	387.224,29
		427.280,05

Projekt budżetu Giełdy Pieniężnej

Dochody.

	Z Ł O T E	
Wejście na Giełdę:		
Składki członkowskie i karty giełdowe	—	55.000
Komorne za wynajęte lokale:		
Z komornego za wynajęte lokale w gmachu Giełdy	—	4.000
Opłata za notowanie walorów i wprowadzenie papierów na cedulę:		
Za wprowadzenie papierów na cedulę	6.000	
Za notowanie akcji i papierów procentowych	15.000	21.000
Wydawnictwo ceduły:		
Z prenumeraty za cedulę	—	5.000
Różne dochody:		
Opłaty za zaświadczenia	100	
Opłaty za rozpatrywanie sporów w sądzie rozjemczym	25	125
		85.125

Budżet niniejszy został zatwierdzony na posiedzeniu

w Warszawie na I półrocze 1926 roku.

Rozchody.

	Z Ł O T E	
Utrzymanie biura:		
Wynagrodzenie pracowników, składka do Kasy Chorych, Kasa Przeworności	—	55.000
Nadzór rządowy nad Giełdą:		
Opłata za nadzór rządowy	—	3.000
Druki i materiały piśmienne:		
Różne druki i materiały piśmienne	—	6.000
Opał i światło:		
Węgiel, drzewo, gaz i elektryczność	—	4.500
Telefony:		
Abonament telefonów	—	3.500
Pisma i książki:		
Na kupno książek i prenumeratę pism	—	625
Ofiary i składki:		
Podług uznania Rady	4.500	
Składka w Centralnym Związku Polskiego Przemysłu, Górnictwa, Handlu i Finansów	1.000	5.500
Utrzymanie domu:		
Pensja dozorczy domu, woda, przeróbki i reperacje wewnętrzne, podatki i różne	—	7.000
		85.125

Rady Giełdowej w d. 12 grudnia 1925 r.

Za Prezesa Rady Giełdowej
(—) *Paweł Heilperin*

Dyrektor biura:
(—) *W. Małcużyński*

PROTOKUŁ

posiedzenia Komisji Rewizyjnej Giełdy Pieniężnej w Warszawie.

Komisja Rewizyjna przystąpiła w dniu dzisiejszym do sprawdzenia przedstawionych przez Radę Giełdową sprawozdań z dochodów i wydatków oraz bilansu za rok 1925 i znalazła je zgodne z księgami i dowodami.

Bilans zamyka się sumą 427.280 zł. 05 gr.

Warszawa, dnia 1 marca 1926 r.

Podpisali: {
Józef Goldfeder
Józef Bachrach
H. Jastrzębowski
J. Wł. Lgocki.

II. Dział statystyczny.

Spis tablic.

	Str.
1. Spółki Akcyjne na Giełdzie Pieniężnej w Warszawie	36
2. Obroty na Giełdzie w latach 1921 — 1925	42
3. Obroty na Giełdzie w roku 1925:	
a) liczba transakcji	44
b) ogólna suma obrotów (liczby bezwzględne)	44
c) " " " (liczby względne).	44
4. Obroty monetami (liczby bezwzględne)	44
5. Obroty walutami. Suma obrotów (liczby bezwzględne)	46
6. " " " " (liczby względne)	50
7. Obroty akcjami. Suma obrotów (liczby bezwzględne)	52
8. " " " " (liczby względne)	56
9. Obroty papierami lokacyjnymi. Suma obrotów (liczby bezwzględne)	58
10. " " " " " (liczby względne)	58
11. Przeciętne kursy walorów notowanych w roku 1925:	
a) banknoty	60
b) dewizy	62
c) papiery lokacyjne	74
d) akcje	88

Spółki Akcyjne na Giełdzie

Rok wprowadzenia, wartość nominalna, Kapitał akcyjny, liczba akcji i emisje, wprowadzone na Giełdę do dnia 31.XII. 1925 r.; wartość giełdowa akcji wprowadzonych na Giełdę w roku 1924 i 1925 p/g kursu z dnia 31.XII.

Nr. porządkowy	Rok wprowadzenia na Giełdę	N A Z W A S P Ó Ł K I	Wartość nominalna Mp.	Kapitał akcyjny wprowadzony w roku 1925 Mp.
I. BANKI:				
1	1871	Bank Dyskontowy Warszawski	5.000	—
2	1870	„ Handlowy w Warszawie	1.000	—
3	1911	„ dla Handlu i Przemysłu w Warszawie	1.000	—
4	1872	„ Handlowy w Łodzi	540	—
5	1921	„ Hipoteczny Akc. we Lwowie	280	—
6	1920	„ Małopolski w Krakowie	1.000	—
7	1923	„ Przemysłowców Polskich	1.000	—
8	1920	„ Przemysłowy Warszawski	1.000	—
9	1923	Polski Bank Handlowy w Poznaniu	1.000	—
10	1921	Polski Bank Przemysłowy we Lwowie	280	—
11	1923	Powszechny Bank Kredytowy	280	—
12	1920	Bank Tow. Spółdzielczych	1.000	—
13	1923	Wileński Prywatny Bank Handlowy	540	—
14	1920	Bank Zachodni	540	—
15	1921	„ Ziemski Kredytowy we Lwowie	280	—
16	1921	„ Zjednoczon. Ziem. Polskich	1.000	—
17	1920	„ Związku Sp. Zarobkowych w Poznaniu	1.000	—
II. FABRYKI CHEMICZNE:				
18	1923	„Cerata“	1.000	—
19	1923	S. A. Eksp. Soli Potasowych	1.000	—
20	1924	Zakłady Chemiczne „Grodziak“	1.000	—
21	1900	F. C. H. S. Kijewski, Scholtze i S-ka	1.000	—
22	1923	Ch. F. Atr. M. Leszczyński i S-ka	1.000	—
23	1921	Dr. Roman May w Poznaniu	1.000	—
24	1903	Sp. Akc. Fabryki Chemicznej „Radocha“	10.000	—
25	1921	Przem. Mydl. i Perf. Fryderyk Puls	1.000	—
26	1921	Zakłady Chemiczne Ludwik Spiess i Syn	540	—
27	1923	Spółka Akcyjna „Strem“	540	—
28	1922	Wildt i S-ka dawniej Ryszard Wildt	500	—
29	1924	Przem. Chem. w Polsce Sp. Akc. w Zgierzu	1.000	—
III. PRZEDSIĘBIORSTWA ELEKTRYCZNE:				
30	1924	Elektrownia Okręg. w Zagł. Dąbrowskiem	1.000	—
31	1912	Towarzystwo „Elektryczność“	1.000	—
32	1921	Polskie Towarzystwo Elektryczne	350	—
33	1923	Polskie Zakłady Elektryczne Brown-Boveri	1.000	—
34	1923	Towarzystwo Przemysłowe „Kabel“	1.000	—
35	1921	„Siła i Światło“	500	—
IV. FABRYKI CUKRU:				
36	1923	Fabryka Cukru i Rafinerja „Borowiczki“	50.000	—
37	1923	Spółka Akcyjna „Chodorów“	1.000	—
38	1880	Fabryka Cukru i Rafinerja „Czersk“	500	—
39	1883	„ „ „ „ „Częstocice“	1.000	—
40	1921	Tow. Cukrowni i Rafinerji „Gosławice“	540	—
41	1874	Fabryka Cukru i Rafinerja „Józefów“	500	—
42	1884	„ „ „ „ „Konstancja“	10.000	—
43	1878	„ „ „ „ „Lyszkowice“	50.000	—
44	1894	„ „ „ „ „Michałów“	500	—
45	1924	Spółka Akcyjna Cukru i Rafin. „Nieledew“	1.000	—
46	1921	Cukrownia „Ostrowite“	1.000	—
47	1874	Warszawskie Tow. Fabryk Cukru	1.000	—

Pieniężnej w Warszawie.

wprowadzone na Giełdę do dnia 31.XII. 1925 r.; kapitał akcyjny wprowadzony w r. 1925; wartość giełdowa akcji wprowadzonych na Giełdę w roku 1924 i 1925 p/g kursu z dnia 31.XII.

Do końca 1925 roku wprowadzono na Giełdę			Kurs z dn. 31.XII 1924 r.	Wartość giełdowa akcji wprowadzonych na Giełdę p/g kursu z dnia 31.XII. 1924 r.	Kurs z dn. 31.XII 1925 r.	Wartość giełdowa akcji wprowadzonych na Giełdę p/g kursu z dnia 31.XII. 1925 r.	U W A G I
Kapitał akcyjny Mp.	Akcji	Emisje					
4.000.000.000	800.000	I-VIII	5,20	4.160.000	6,—	4.600.000	
1.200.000.000	1.200.000	XI-XII	4,20	5.040.000	2,—	2.400.000	
3.840.000.000	3.840.000	I-XI	1,—	3.840.000	—	—	
64.800.000	120.000	I-VI	(2,50)	300.000	(1,05)	126.000	
1.050.000.000	3.750.000	I-XV	(0,58)	2.175.000	(0,425)	1.593.750	
3.571.500.000	3.571.500	I-VII	0,35	1.250.025	(0,175)	625.013	
3.000.000.000	3.000.000	I-V	0,245	735.000	(0,19)	570.000	
120.000.000	120.000	I-III	—	—	—	—	
600.000.000	600.000	I-IX	(2,05)	1.230.000	—	—	
2.520.000.000	9.000.000	I-IX	0,39	3.510.000	(0,105)	945.000	
500.000.200	1.785.715	I-VI	(0,085)	151.786	(0,025)	44.643	
200.000.000	200.000	I-VII	15,—	3.000.000	(10,50)	2.100.000	
2.025.000.000	3.750.000	I-VI	(0,075)	281.250	—	—	
680.400.000	1.260.000	I-VI	1,50	1.890.000	1,—	1.260.000	
2.800.000.000	10.000.000	I-IX	(0,105)	1.050.000	(0,07)	700.000	
650.000.000	650.000	I-VI	1,55	1.007.500	1,—	650.000	
950.000.000	950.000 ¹⁾	I-XI	6,—	5.700.000	(4,125)	3.918.750	¹⁾ 50.000 akcji XI em. im. uprzyw. nie dopuszczono do obrotów giełdowych.
900.000.000	900.000	I-III	0,45	405.000	(0,34)	306.000	²⁾ 135.000 akcji I-V em. im. uprzyw. nie dopuszczono do obrotów giełdowych.
600.000.000	600.000	I-V	(3,75)	2.250.000	(4,625)	2.775.000	³⁾ 6.000 akcji I-V em. im. uprzyw. nie dopuszczono do obrotów giełdowych.
1.365.000.000	1.365.000 ²⁾	I-VI	0,50	682.500	0,20	273.000	
3.360.000.000	3.360.000	I-V	(0,20)	672.000	0,10	336.000	
400.000.000	400.000	I-III	(1,375)	550.000	(1,05)	420.000	
124.000.000	124.000 ²⁾	I-V	(24,50)	3.038.000	(20,—)	2.480.000	
412.000.000	41.200	I-IV	(13,50)	556.200	(21,—)	865.200	
1.080.000.000	1.080.000	I-V	0,36	388.800	0,45	486.000	
612.360.000	1.134.000	I-VI	1,35	1.530.900	2,—	2.268.000	
162.000.000	300.000	I-IX	9,—	2.700.000	(5,50)	1.650.000	
180.000.000	360.000	I-III	0,13	46.800	(0,06)	21.600	
550.000.000	550.000 ¹⁾	I-VI	1,15	632.500	(0,40)	220.000	⁴⁾ 50.000 akcji IV em. im. uprzyw. nie dopuszczono do obrotów giełdowych.
2.000.000.000	2.000.000	I-IV	1,30	2.600.000	0,62	1.240.000	
403.200.000	403.200	I-II	(1,65)	665.280	(1,50)	604.800	
497.000.000	1.420.000	I-VIII	(0,15)	213.000	(0,055)	78.100	
600.000.000	600.000	I-IV	(0,75)	450.000	0,85	510.000	
400.000.000	400.000	I-VII	(0,45)	180.000	(0,225)	90.000	
1.300.000.000	2.600.000	I-V	0,405	1.053.000	(0,235)	611.000	
420.000.000	8.400	I-III	(110,—)	924.000	(50,—)	420.000	
1.000.000.000	1.000.000	I-VII	4,55	4.550.000	5,275	5.275.000	
576.000.000	1.152.000	I-III	0,46	529.920	(0,285)	328.320	
1.000.000.000	1.000.000	I-V	1,98	1.980.000	(1,05)	1.050.000	
440.640.000	816.000	I-VI	2,—	1.632.000	(1,60)	1.305.600	
132.300.000	264.600	—	(9,—)	2.381.400	(5,50)	1.455.300	
480.000.000	48.000	I-II	(11,—)	528.000	—	—	
192.000.000	3.840	I-II	(187,50)	720.000	—	—	
924.000.000	1.848.000	I-VI	0,37	683.760	(0,17)	314.160	
150.000.000	150.000	I-III	(3,75)	562.500	(1,75)	262.500	
480.000.000	480.000	I-III	(1,15)	552.000	(0,45)	216.000	
1.976.000.000	1.976.000	—	2,875	5.681.000	2,05	4.050.800	

22

9

14

14

9325600

14624680

(d. c.) Spółki Akcyjne na Giełdzie Pieniężnej w Warszawie.

Nr. porządkowy	Rok wprowadzenia na Giełdę	NAZWA SPÓŁKI	Wartość nominalna Mp.	Kapitał akcyjny wprowadzony w roku 1925 Mp.	Do końca 1925 roku wprowadzono na Giełdę			Kurs z dn. 31.XII 1924 r.	Wartość giełdowa akcji wprowadzonych na Giełdę p.g. kursu z dnia 31.XII. 1924 r.	Kurs z dn. 31.XII 1925 r.	Wartość giełdowa akcji wprowadzonych na Giełdę p.g. kursu z dnia 31.XII. 1925 r.	U W A G I
					Kapitał akcyjny Mp.	Akcji	Emisje					
V. FABRYKI CEMENTU:												
48	1898	Lubelska Fabryka Portl. Cem. „Firley”	500	—	1.500.000.000 ✓	3.000.000	I-VIII	0,38	1.140.000	0,35	1.050.000	
49	1911	Fabryka Portland Cementu „Łazy”	500	—	1.800.000.000 ✓	3.600.000	I-IV	0,16	576.000	0,15	540.000	
50	1910	Fabryka Portland Cementu „Wysoka”	1.000	—	960.000.000 ✓	960.000	I	(2,875)	2.760.000	(2,25)	2.160.000	
VI. PRZEDS. PRZEM. DRZEWNEGO:												
51	1921	Drzewny Przemysł i Handel	500	—	300.000.000 ✓	600.000	I-IV	(0,45)	270.000	0,225	67.500	
52	1923	Spółka Akcyjna „Oikos”	1.000	—	525.000.000 ✓	525.000	I-VI	(1,90)	997.500	(0,95)	498.750	
53	1912	Warszawska Fabryka Mebli Styl. Z. Szczerbiński i S-ka	5.000	—	70.000.000 ✓	14.000	I-II	(27,50)	385.000	(17,50)	245.000	
54	1923	Przemysł i Eksport Leśny	1.000	—	250.000.000 ✓	250.000	I-IV	(0,085)	21.250	—	—	
55	1923	Poznańska Spółka Drzewna	1.000	—	167.000.000 ✓	167.000 ⁵⁾	I-VI	(0,75)	125.250	(0,29)	48.430	5) 50.000 akcji I-IV em. im. uprzyw. nie dopuszczono do obrotów giełdowych.
VII. KOLEJE ŻELAZNE:												
56	1912	Tow. Budowy i Ekspł. Dróg Żel. Podj. w Król. Polsk.	Rb. 100	—	Rb. 1.000.000 ✓	10.000	—	(55,—)	550.000	(27,50)	275.000 ✓	
VIII. KOPALNIE WĘGLA I ZAKŁ. HUTNICZE:												
57	1879	Warszawskie Tow. Kop. Węgla i Zakł. Hutn.	1.000	900.000.000	3.000.000.000 ✓	3.000.000	I-IV	2,495	5.239.500	1,725	5.175.000 ✓	
IX. PRZEDSIĘBIORSTWA NAFTOWE:												
58	1923	Spółka Akcyjna „Nafta” we Lwowie	1.000	—	2.525.000.000 ✓	2.525.000 ⁶⁾	I-V	(14,50)	36.612.500	(11,50)	29.037.500 ✓	6) 95.000 akcji I-V em. im. uprzyw. nie dopuszczono do obrotów giełdowych.
59	1921	„Polska Nafta”	500	—	500.000.000 ✓	1.000.000	I-IV	(0,55)	550.000	(0,35)	350.000 ✓	
60	1923	Polski Przemysł Naftowy	1.000	—	500.000.000 ✓	500.000	I-III	(0,425)	212.500	(0,475)	237.500 ✓	
61	1922	Przemysł Naftowy B-cia Nobel w Polsce	1.000	—	2.340.000.000 ✓	2.340.000	I-VI	1,45	3.393.000	1,825	4.270.500 ✓	
X. FABRYKI METALOWE:												
62	1901	Fabryka Mech. Borman, Szwede i S-ka	5.000	—	72.000.000 ✓	14.400	—	(50,—)	720.000	(21,—)	302.400 ✓	
63	1922	H. Cegielski w Poznaniu	1.000	—	4.800.000.000 ✓	4.800.000	I-IX	0,53	2.544.000	0,24	1.152.000 ✓	
64	1923	Fitzner i Gamper	500	—	350.000.000 ✓	700.000	I-VII	(4,—)	2.800.000	1,60	1.120.000 ✓	
65	1899	Fabryka Wyr. Żel. Wł. Gostyński i S-ka	Rb. 100	—	Rb. 300.000 ✓	3.000	—	(90,—)	270.000	(42,50)	127.500 ✓	
66	1924	Towarzystwo Zakładów Met. B. Hantke	20.000	—	200.000.000 ✓	10.000	—	(425,—)	4.250.000	(287,50)	2.875.000 ✓	
67	1901	Z. Wyrób. Met. Konrad, Jarnuszkiewicz i S-ka	Rb. 500	—	Rb. 750.000 ✓	1.500	—	(250,—)	375.000	(210,—)	315.000 ✓	
68	1874	Przem. Z. Met. Lilpop, Rau i Loewenstein	500	—	3.720.000.000 ✓	7.440.000	I-IV	0,57	4.240.800	0,625	4.650.000 ✓	
69	1922	Modrzejowskie Zakł. Górniczo-Hutnicze	500	—	702.250.000 ✓	1.404.500 ⁷⁾	I-VII	3,88	5.449.460	2,375	3.335.688 ✓	7) 10.500 akcji VII em. im. uprzyw. nie dopuszczono do obrotów giełdowych.
70	1923	Norblin, B-cia Buch i T. Werner	500	—	2.400.000.000 ✓	4.800.000	I-VII	0,68	3.264.000	0,91	4.368.000 ✓	
71	1921	F. M. Odlew. Orthwein, Karasiński i S-ka	500	—	350.000.000 ✓	700.000	I-III	(0,21)	147.000	(0,135)	94.500 ✓	
72	1892	Wielkie Piece i Zakłady Ostrowieckie	500	210.000.000	600.000.000 ✓	1.200.000	I-VII	5,93	4.625.400	5,15	6.180.000 ✓	
73	1922	Warszawska Sp. Akc. Budowy Parowozów	500	—	2.500.000.000 ✓	5.000.000	I-V	0,31	1.550.000	0,25	1.250.000 ✓	
74	1902	Tow. Akc. Fabr. Wyr. Posreb. i Pozł. R. Plewkiewicz	Rb. 300	—	Rb. 300.000 ✓	600	—	(275,—)	165.000	—	—	
75	1921	Zakłady Amunicyjne „Pocisk”	350	—	539.000.000 ✓	1.540.000 ⁸⁾	I-V	(0,775)	1.193.500	1,20	1.848.000 ✓	8) 60.000 akcji V em. im. uprzyw. nie dopuszczono do obrotów giełdowych.
76	1922	Rohn, Zieliński i S-ka	500	—	500.000.000 ✓	1.000.000	I-V	0,50	500.000	(0,13)	130.000 ✓	
77	1895	Fabr. Mech. i Odlewnia K. Rudzki i S-ka	500	—	1.080.000.000 ✓	2.160.000	I-V	1,03	2.224.800	1,02	2.203.200 ✓	
78	1876	Starachowickie Zakłady Górnicze	500	—	1.980.000.000 ✓	3.960.000	I-VIII	1,91	7.563.600	1,15	4.554.000 ✓	
79	1921	„Staporków” Zakł. Górno-Hutn. i Fabryka	1.000	—	75.000.000 ✓	75.000	I-III	(17,50)	1.312.500	(5,50)	412.500 ✓	9) 15.000 akcji I-III em. im. uprzyw. nie dopuszczono do obrotów giełdowych.
80	1923	Suchedniowska Fabryka Odlewów	500	—	700.000.000 ✓	1.400.000	I-IV	(3,55)	770.000	(0,135)	189.000 ✓	
81	1923	Tow. Akcyjne „Unja” (Ventzki, Blumwe)	1.000	—	205.000.000 ✓	205.000 ⁹⁾	I-III	(5,50)	1.127.500	(3,90)	799.500 ✓	10) 30.000 akcji I-III em. im. uprzyw. nie dopuszczono do obrotów giełdowych.
82	1922	Zakłady Mechaniczne „Ursus” Sp. Akc.	500	—	285.000.000 ✓	570.000 ¹⁰⁾	I-III	(1,25)	712.500	0,70	399.000 ✓	
83	1895	Warszawska Fabryka Wyr. Met. i Emal. „Wulkan”	3.000	—	1.539.000.000 ✓	513.000	I-VI	(2,375)	1.218.375	(0,95)	487.350 ✓	11) 60.000 akcji I-III em. im. uprzyw. nie dopuszczono do obrotów giełdowych.
84	1921	L. Zieleniewski w Krakowie	1.000	—	600.000.000 ✓	600.000	I-V	8,90	5.340.000	(10,875)	6.525.000 ✓	
85	1923	Zjedn. Pol. Fabr. Maszyn i Narz. Rolniczych	1.000	—	540.000.000 ✓	540.000 ¹¹⁾	I-III	(0,35)	189.000	0,25	135.000 ✓	12) 60.000 akcji I-III em. im. uprzyw. nie dopuszczono do obrotów giełdowych.
XI. PRZEDSIĘBIORSTWA UBEZPIECZENIOWE:												
86	1892	Towarzystwo Ubezpieczeń „Przezorność”	540	—	40.500.000 ✓	75.000	I-III	(2,50)	187.500	—	—	
87	1870	Warszawskie Towarzystwo Ubezpieczeń	1.000	—	60.000.000 ✓	60.000	I-IV	(28,50)	1.710.000	15,—	900.000	

Nr. porządkowy	Rok wprowadzenia na Giełdę	N A Z W A S P Ó Ł K I	Wartość nominalna Mp.	Kapitał akcyjny wprowadzony w roku 1925 Mp.
XII. FABRYKI WYROBÓW WŁÓKNISTYCH:				
88	1921	Tomaszowska Fabryka Sztucznego Jedwabiu	2.500	—
89	1877	Zakłady Przędz. Baw. Tk. „Zawiercie“	6.000	—
90	1910	Towarzystwo Zakładów Żyrardowskich	540	—
XIII. PRZEDSIĘBIORSTWA HANDLOWE:				
91	1921	Sp. Akc. Handlowo-Przemysłowa Wł. Bednawski	1.000	—
92	1923	Belg.-Pol. Tow. Handl. i Przem. „Belpol“	500	—
93	1907	Tow. Handlowo-Przemysłowe Ł. J. Borkowski	216	—
94	1924	Centrala Rolników w Poznaniu	1.000	—
95	1920	Bracia Jablkowscy	500	—
96	1908	Tow. Akc. Tadeusz Kowalski i A. Trylski	100.000	—
97	1920	Polskie Towarzystwo Handlowe	140	—
98	1923	Sp. Akc. Skupu Skór Sur. i Garbników	500	—
99	1923	Syndykat Rolniczy Warszawski	1.000	—
100	1923	„Tkanina“ Sp. Akc. dla Handlu Tow. Włókn.	500	—
101	1922	Zach. Tow. dla Handlu i Przemysłu	500	—
XIV. PRZEMYSŁ I HANDEL SPOŻYWCZY:				
102	1924	Zakłady Przemysł. Drożdży, Słodu i Spirytusu	1.000	—
103	1902	Zjedn. Brow. Warszaw. p. f. Haberbusch i Schile	1.000	—
104	1923	Krajowa Hurt. Herbaty dawn. M. Szumilin	1.000	—
105	1923	Spółka Akcyjna „Krakus“	280	152.040.000
106	1922	Warszawskie Tow. Ocz. i Sprzed. Spirytusu	1.000	—
XV. PRZEDSIĘBIORSTWA TRANSPORTOWE:				
107	1921	C. Hartwig	1.000	—
108	1922	Polsko-Balt. Tow. Handl. - Transp. „Polbal“	1.000	—
109	1923	„Polski Lloyd“	500	—
110	1920	Zjedn. Warsz. Tow. Transp. i Zegl. Polskiej	250	—
111	1920	Warszawska Warrantowa Spółka Akcyjna	540	—
XVI. PRZEDSIĘBIORSTWA RÓŻNE:				
112	1923	„Biblioteka Polska“ Instytut Wydawniczy	500	—
113	1923	„Cmielów“	1.000	—
114	1908	Tow. Budowy i Prowadz. Hotelów w Warszawie	35.000	—
115	1923	Z. Przem. Budow. Fr. Martens i Ad. Daab	1.000	—
116	1923	Kluczeńska Fabryka Papieru	1.000	—
117	1923	Polski Przemysł Korkowy	500	—
118	1872	Tow. Bud. i Eksploatacji Domów ¹⁾	216	864.000
119	1924	„Granum“ Sp. Akc. Pol. Kraj. Hod. Nas. Sel.	1.000	—
120	1923	Spółka Akcyjna „Marynia“	5.000	—
121	1912	Fabryka Ołówków „St. Majewski“	1.000	—
122	1923	Mirkowska Fabryka Papieru	1.000	—
123	1922	Spółka Akcyjna „Polus“	1.000	—
124	1889	Warszawskie Tow. Poż. na Zast. Ruchomości	1.000	—
125	1923	„Eternit“ Br. Rylskich	1.000	—
126	1901	Zakłady Ceramiczne „Pustelnik“	1.000	—
127	1923	„Tehate“ Spółka Akcyjna	1.000	—
128	1907	Fabr. Garb. Temler & Szwede	3.000	—
129	1922	„Tepege“ Tow. dla Przeds. Górniczych	1.000	—

Do końca 1925 roku wprowadzono na Giełdę			Kurs z dn. 31.XII 1924 r.	Wartość giełdowa akcji wprowadzonych na Giełdę p.k. kursu z dnia 31.XII. 1924 r.	Kurs z dn. 31.XII 1925 r.	Wartość giełdowa akcji wprowadzonych na Giełdę p.k. kursu z dnia 31.XII. 1925 r.	U W A G I
Kapitał akcyjny Mp.	Akcji	Emisje					
1.248.000.000 ✓	499.200	I-IV	(13,50)	6.739.200	(27,50)	13.728.000	
891.000.000 ✓	148.500	I-IV	18,75	2.775.000	7,675	1.139.738	
408.240.000 ✓	756.000	I-II	I (13,25) II 11	8.397.000	7,93	5.995.080 ✓	
250.000.000 ✓	250.000	I-V	(0,90)	225.000	(0,70)	175.000	
300.000.000 ✓	600.000	I-V	(0,11)	66.000	(0,05)	30.000	
270.000.000 ✓	1.250.000	I-VIII	0,87	1.087.500	0,80	1.000.000	
574.900.000 ✓	574.900 ¹²⁾	I-VII	(0,55)	316.195	(0,475)	273.078	¹²⁾ 25.010 akcji III i VII em.
800.000.000 ✓	1.600.000 ¹³⁾	I-X	(0,20)	320.000	(0,145)	232.000	im. uprzyw. nie dopuszczono do obrotów giełdowych.
180.000.000 ✓	1.800	—	(137,50)	247.500	(112,50)	202.500 ✓	¹³⁾ 400.000 akcji IX em.
264.250.000 ✓	1.887.500	I-VI	(0,35)	660.625	(0,15)	283.125	im. uprzyw. nie dopuszczono do obrotów giełdowych.
354.000.000 ✓	708.000 ¹⁴⁾	I-VIII	(0,125)	88.500	—	—	¹⁴⁾ 52.000 akcji VII i VIII em.
202.977.000 ✓	202.977 ¹⁵⁾	II i III	(1,60)	324.763	(1,55)	314.614	im. im. uprzyw. nie dopuszczono do obrotów giełdowych.
200.000.000 ✓	400.000	I-IX	(0,175)	70.000	(0,15)	60.000	¹⁵⁾ 52.000 akcji VII i VIII em.
210.000.000 ✓	420.000	I-VI	0,60	252.000	—	—	im. im. uprzyw. nie dopuszczono do obrotów giełdowych.
1.560.000.000 ✓	1.560.000	I-II	(0,45)	702.000	(0,275)	429.000 ✓	¹⁶⁾ 97.023 akcji I i II em.
600.000.000 ✓	600.000	I-IV	4,69	2.814.000	(6,125)	3.675.000 ✓	im. uprzyw. nie dopuszczono do obrotów giełdowych.
1.200.000.000 ✓	1.200.000	I-V	(0,11)	132.000	(0,11)	132.000 ✓	
252.280.000 ✓	901.000	I-VIII	(0,65)	232.700	(0,19)	171.190 ✓	
560.000.000 ✓	560.000 ¹⁷⁾	I-VI	I V 2,65 VI (2,575)	1.477.250	(1,825) (1,55)	997.250 ✓	¹⁷⁾ 40.000 akcji V i VI em.
950.000.000 ✓	950.000 ¹⁸⁾	I-VII	(1,60)	1.520.000	(0,575)	546.250 ✓	im. im. uprzyw. nie dopuszczono do obrotów giełdowych.
470.000.000 ✓	470.000	I-VI	(0,45)	211.500	(0,04)	18.800 ✓	
500.000.000 ✓	1.000.000	I-V	(0,11)	110.000	(0,10)	100.000 ✓	¹⁸⁾ 50.000 akcji VII em.
480.000.000 ✓	1.920.000	I-VII	(0,18)	345.600	(0,14)	268.800 ✓	im. uprzyw. nie dopuszczono do obrotów giełdowych.
116.640.000 ✓	216.000	I-VI	(1,80)	388.800	(1,50)	324.000 ✓	
50.000.000 ✓	100.000 ¹⁹⁾	I-III	1,50	150.000	—	—	¹⁹⁾ 100.000 akcji I-III em.
900.000.000 ✓	900.000	I-IV	(0,59)	531.000	(0,275)	247.500 ✓	im. im. uprzyw. nie dopuszczono do obrotów giełdowych.
140.000.000 ✓	4.000	—	(237,50)	950.000	(162,50)	650.000 ✓	
640.000.000 ✓	640.000	I-II	(0,90)	576.000	—	—	
2.822.400.000 ✓	2.822.400	I-V	(0,335)	945.504	(0,135)	381.024 ✓	²⁰⁾ Dawniej Tow. Akc. Łazienek, Łażni i Pralni Parowych.
500.000.000 ✓	1.000.000	I-V	(0,16)	160.000	(0,055)	55.000 ✓	
7.728.000 ✓	8.000	I-II	—	—	—	—	
400.000.000 ✓	400.000 ²¹⁾	I-VII	(0,225)	112.500	(0,135)	54.000 ✓	²¹⁾ 100.000 akcji I-VII em.
220.000.000 ✓	44.000 ²²⁾	I-V	(1,625)	71.500	(0,30)	13.200 ✓	im. im. uprzyw. nie dopuszczono do obrotów giełdowych.
32.000.000 ✓	32.000	I-II	(10,75)	344.000	(14,125)	452.000 ✓	
2.000.000.000 ✓	2.000.000	I-III	(2,25)	4.500.000	(1,10)	2.200.000 ✓	
500.000.000 ✓	500.000	I-V	—	—	—	—	²²⁾ 6.000 akcji I-IV em.
252.000.000 ✓	252.000	IX-X	(0,70)	176.400	1,85	466.200 ✓	im. uprzyw. nie dopuszczono do obrotów giełdowych.
100.000.000 ✓	100.000	I	(1,875)	187.500	—	—	
350.000.000 ✓	350.000	IV	(1,175)	411.250	(0,80)	280.000 ✓	
300.000.000 ✓	300.000	I-III	1,80	540.000	(1,10)	330.000 ✓	
1.512.000.000 ✓	504.000	I-VII	(3,50)	1.764.000	—	—	
600.000.000 ✓	600.000	I-VI	(2,20)	1.320.000	(0,17)	102.000 ✓	

Obroty na Giełdzie Pieniężnej w Warszawie w latach 1921-1925. Suma obrotów w złotych.

Table with columns for years (1921-1925), categories (OGÓŁEM, Monety, Banknoty, Czeki i wpłaty, Akcje, Papiery lokacyjne), and quarterly/monthly sub-categories (K W A R T A Ł Y, M I E S I A C E). Includes handwritten annotations like 'Pien' and 'Czerw'.

Obroty na Giełdzie Pieniężnej w Warszawie w roku 1925.

Tabl. 1. Liczba transakcji.

RODZAJ TRANZAKCJI	OGÓŁEM	K W A R T A Ł Y				M I E S I A C E			M I E S I A C E											
		I	II	III	IV	I	II	III	IV	V	VI	VII	VIII	IX	X	XI	XII			
OGÓŁEM	112.522	38.785	28.553	21.342	23.842	11.696	15.293	11.527	10.010	10.388	8.155	8.514	5.505	7.323	8.651	7.456	7.735			
1. Waluty (monety)	449	86	98	89	176	32	33	27	27	44	27	18	14	57	49	80	47			
2. Waluty (banknoty)	3.737	269	333	1.475	1.660	81	79	107	107	65	161	498	520	457	369	690	601			
3. Waluty (czeki i wpłaty)	17.290	4.962	4.726	3.398	4.204	1.466	1.678	1.742	1.742	1.612	1.372	1.304	683	1.411	1.741	1.605	858			
4. Akcje	59.317	26.371	14.362	9.155	9.429	7.836	11.184	5.667	5.667	5.293	3.402	4.109	2.418	2.628	3.354	2.361	3.714			
5. Papiery lokacyjne	31.729	7.097	9.034	7.225	8.373	2.281	2.319	2.467	2.467	3.374	3.193	2.585	1.870	2.770	3.138	2.720	2.515			

Tabl. 2. Suma obrotów w złotych.

RODZAJ TRANZAKCJI	OGÓŁEM	K W A R T A Ł Y				M I E S I A C E			M I E S I A C E											
		I	II	III	IV	I	II	III	IV	V	VI	VII	VIII	IX	X	XI	XII			
A. LICZBY BEZ WZGLĘDNE.																				
OGÓŁEM	724.603.475	201.066.068	254.813.314	151.131.123	117.592.970	52.843.089	74.626.766	73.596.299	78.938.348	84.452.305	91.422.661	92.882.614	17.995.441	40.253.068	54.239.570	37.223.895	26.129.505			
1. Waluty (monety)	773.003	122.731	217.991	137.149	295.132	41.830	38.000	42.900	61.676	76.844	79.471	31.916	18.468	86.765	53.714	147.564	93.854			
2. Waluty (banknoty)	36.397.780	3.644.787	3.386.891	5.888.696	23.477.406	896.250	637.094	2.111.400	1.236.302	338.011	1.812.578	3.800.628	967.078	1.120.990	1.887.054	14.560.285	7.030.067			
3. Waluty (czeki i wpłaty)	651.941.885	181.105.191	241.941.745	140.162.980	88.731.969	47.861.221	66.548.210	66.695.700	73.801.262	80.575.540	87.564.943	86.598.134	15.835.735	37.729.111	50.687.096	21.167.083	16.877.790			
4. Akcje	19.001.688	9.393.940	4.753.836	2.555.183	2.298.729	2.104.095	4.702.641	2.587.000	2.341.953	1.715.951	695.932	1.482.219	547.678	525.286	728.990	457.805	1.111.934			
5. Papiery lokacyjne	16.489.119	6.799.419	4.512.851	2.387.115	2.789.734	1.939.693	2.700.821	2.158.900	1.497.155	1.745.959	1.269.737	969.717	626.482	790.916	882.716	891.158	1.015.860			
B. LICZBY WZGLĘDNE.																				
OGÓŁEM	100,0	100,0	100,0	100,0	100,0	100,0	100,0	100,0	100,0	100,0	100,0	100,0	100,0	100,0	100,0	100,0	100,0			
1. Waluty (monety)	0,1	0,0	0,1	0,1	0,2	0,1	0,0	0,0	0,1	0,1	0,1	0,0	0,1	0,2	0,1	0,4	0,4			
2. Waluty (banknoty)	5,0	1,8	1,3	3,9	20,0	1,7	0,9	2,9	1,6	0,4	2,0	4,1	5,4	2,8	3,5	39,1	26,9			
3. Waluty (czeki i wpłaty)	90,0	90,1	94,9	92,7	75,5	90,6	89,2	90,0	93,5	95,4	95,8	93,2	88,0	93,7	93,5	56,9	64,6			
4. Akcje	2,6	4,7	1,9	1,7	1,9	4,0	6,3	3,5	2,9	2,0	0,7	1,6	3,0	1,3	1,3	1,2	4,2			
5. Papiery lokacyjne	2,3	3,4	1,8	1,6	2,4	3,6	3,6	2,6	1,9	2,1	1,4	1,1	3,5	2,0	1,6	2,4	3,9			

Tabl. 3. Obroty monetami złotymi. Liczby bezwzględne.

RODZAJ TRANZAKCJI	OGÓŁEM	K W A R T A Ł Y				M I E S I A C E			M I E S I A C E											
		I	II	III	IV	I	II	III	IV	V	VI	VII	VIII	IX	X	XI	XII			
OGÓŁEM w złotych	773.003	122.731	217.991	137.149	295.132	41.830	38.000	42.900	61.676	76.844	79.471	31.916	18.468	86.765	53.714	147.564	93.854			
Ruble { w rub. złotych	251.654	45.145	81.028	46.203	79.278	15.465	13.960	15.200	22.838	28.575	29.615	11.723	6.310	28.170	16.935	42.243	20.100			
złote { w złotych	772.689	122.731	217.867	137.149	294.942	41.830	38.000	42.900	61.676	76.720	79.471	31.916	18.468	86.765	53.524	147.564	93.854			
Marki { w markach złot.	120	—	100	—	20	—	—	—	—	100	—	—	—	—	20	—	—			
złote { w złotych	153	—	124	—	29	—	—	—	—	124	—	—	—	—	29	—	—			
Franki { we frankach złot.	140	—	—	—	140	—	—	—	—	—	—	—	—	—	140	—	—			
złote { w złotych	161	—	—	—	161	—	—	—	—	—	—	—	—	—	161	—	—			

Tabl. 4. Obroty walutami. Suma obrotów
Liczby bez

WALUTY		OGÓŁEM	KWARTALY				MIESIĄCE		
			I	II	III	IV	I	II	
OGÓŁEM w złotych		36.397.780 651.941.885 688.339.665	3.644.787 181.105.191 184.749.978	3.386.891 241.941.745 245.328.636	5.888.696 140.162.980 146.051.676	23.477.406 88.731.969 112.209.375	896.250 47.861.221 48.757.471	637.094 66.548.210 67.185.304	
Funty szterlingi	W funtach szterling.	Banknoty . Dewizy . RAZEM .	23.083 4.566.998 4.590.081	13.135 1.619.055 1.632.190	7.108 1.708.899 1.716.007	2.340 645.549 647.889	500 593.495 593.995	4.205 517.630 521.835	6.945 493.758 500.703
	W złotych	Banknoty . Dewizy . RAZEM .	579.990 118.935.691 119.515.681	326.441 40.213.484 40.539.925	178.540 42.941.162 43.119.702	60.444 16.970.572 17.031.016	14.565 18.810.473 18.825.038	104.721 12.878.760 12.983.481	172.521 12.247.248 12.419.769
	W dolarach St. Zjedn.	Banknoty . Dewizy . RAZEM .	5.523.355 78.916.338 84.439.693	592.675 19.820.527 20.413.202	578.050 30.410.719 30.988.769	1.074.095 20.124.932 21.199.027	3.278.535 8.560.160 11.838.695	147.325 4.768.650 4.915.975	68.650 8.110.333 8.178.983
Dolary St. Zjedn.	W złotych	Banknoty . Dewizy . RAZEM .	35.242.274 423.482.934 458.725.208	3.072.017 102.909.598 105.981.615	2.997.151 157.929.811 160.926.962	5.720.572 107.830.969 113.551.541	23.452.534 54.812.556 78.265.090	763.107 24.754.570 25.517.677	355.735 42.110.933 42.466.668
	We frankach francuskich	Banknoty . Dewizy . RAZEM .	1.729.170 77.850.784 79.579.954	728.020 29.222.284 29.950.304	592.900 31.668.500 32.261.400	399.250 8.795.400 9.194.650	9.000 8.164.600 8.173.600	64.000 7.158.961 7.222.961	379.500 9.540.323 9.919.823
	W złotych	Banknoty . Dewizy . RAZEM .	459.391 20.895.210 21.354.601	198.382 7.997.546 8.195.928	157.677 8.390.093 8.547.770	100.890 2.226.584 2.327.474	2.442 2.280.987 2.283.429	17.923 2.006.914 2.024.837	104.120 2.618.362 2.722.482
Franki francuskie	We frankach belgijskich	Banknoty . Dewizy . RAZEM .	18.975 10.832.236 10.851.211	7.975 3.527.136 3.535.111	— 4.491.000 4.491.000	5.000 1.508.100 1.513.100	6.000 1.306.000 1.312.000	7.975 955.000 962.975	— 1.099.000 1.099.000
	W złotych	Banknoty . Dewizy . RAZEM .	4.944 2.892.310 2.897.254	2.071 929.516 931.587	— 1.166.202 1.166.202	1.235 369.869 371.104	1.638 426.723 428.361	2.071 251.314 253.385	— 289.605 289.605
	We frankach szwajcar.	Banknoty . Dewizy . RAZEM .	4.000 44.149.781 44.153.781	1.000 15.510.655 15.511.655	3.000 15.996.481 15.999.481	— 6.238.075 6.238.075	— 6.404.570 6.404.570	— 4.556.260 4.556.260	— 5.189.000 5.189.000
Franki szwajcarskie	W złotych	Banknoty . Dewizy . RAZEM .	4.006 46.078.900 46.082.906	1.000 15.527.202 15.528.202	3.006 16.098.749 16.101.755	— 6.458.422 6.458.422	— 7.994.527 7.994.527	— 4.563.734 4.563.734	— 5.190.861 5.190.861
	W lirach włoskich	Banknoty . Dewizy . RAZEM .	69.250 49.436.815 49.506.065	56.750 20.615.400 20.666.150	15.000 22.479.500 22.494.500	1.500 3.263.400 3.264.900	2.000 3.078.515 3.080.515	5.750 4.077.400 4.083.150	6.500 6.614.000 6.620.500
	W złotych	Banknoty . Dewizy . RAZEM .	14.884 10.619.250 10.634.134	11.008 4.397.678 4.408.686	3.104 4.720.401 4.723.505	287 655.627 655.914	485 845.544 846.029	1.270 882.950 884.220	1.430 1.412.976 1.414.406
Korony czeskie	W koronach czeskich	Banknoty . Dewizy . RAZEM .	291.700 55.456.000 55.747.700	39.100 21.552.500 21.591.600	240.600 19.271.000 19.511.600	12.000 9.316.000 9.328.000	— 5.316.500 5.316.500	27.100 6.550.000 6.577.100	— 5.996.500 5.996.500

(banknoty oraz czeki i wpłaty).
względne.

III	IV	V	VI	VII	VIII	IX	X	XI	XII
2.111.443 66.695.760 68.807.203	1.236.302 73.801.262 75.037.564	338.011 80.575.540 80.913.551	1.812.578 87.564.943 89.377.521	3.800.628 86.598.134 90.398.762	967.078 15.835.735 16.802.813	1.120.990 37.729.111 38.850.101	1.887.054 50.687.096 52.574.150	14.560.285 21.167.083 35.727.368	7.030.067 16.877.790 23.907.857
1.985 607.667 609.652	2.525 629.997 632.522	2.880 569.060 571.940	1.703 509.842 511.545	350 343.570 343.920	1.490 96.735 98.225	500 205.244 205.744	— 321.215 321.215	500 182.010 182.510	— 90.270 90.270
49.199 15.087.476 15.136.675	62.871 15.703.073 15.765.944	72.639 14.356.156 14.428.795	43.030 12.881.933 12.924.963	8.866 8.701.673 8.710.539	37.718 2.431.638 2.469.356	13.860 5.837.261 5.851.121	— 9.334.759 9.334.759	14.565 5.563.992 5.578.557	— 3.911.722 3.911.722
376.700 6.941.545 7.318.245	206.000 8.024.200 8.230.200	38.900 10.275.200 10.314.100	333.150 12.111.319 12.444.469	717.900 12.992.955 13.710.855	172.230 2.286.774 2.459.004	183.965 4.845.203 5.029.168	310.505 5.680.660 5.991.165	2.175.215 1.725.810 3.901.025	792.815 1.153.690 1.946.505
1.953.177 36.044.095 37.997.272	1.068.112 41.665.435 42.733.547	201.654 53.368.029 53.569.683	1.727.385 62.896.347 64.623.732	3.722.314 67.368.476 71.090.790	919.476 11.910.121 12.829.597	1.078.782 28.552.372 29.631.154	1.882.834 33.970.347 35.853.181	14.543.428 10.568.071 25.111.499	7.026.272 10.274.138 17.300.410
284.520 12.523.000 12.807.520	342.400 14.372.000 14.714.400	148.000 9.471.000 9.619.000	102.500 7.825.500 7.928.000	262.000 5.432.600 5.694.600	36.000 924.300 960.300	101.250 2.438.500 2.539.750	3.000 4.237.600 4.240.600	6.000 2.233.500 2.239.500	— 1.693.500 1.693.500
76.339 3.372.270 3.448.609	92.278 3.887.608 3.979.886	40.002 2.550.261 2.590.263	25.397 1.952.224 1.977.621	64.191 1.328.626 1.392.817	8.858 228.644 237.502	27.841 669.314 697.155	828 1.133.955 1.134.783	1.614 573.842 575.456	— 573.190 573.190
— 1.473.136 1.473.136	— 2.418.000 2.418.000	— 1.210.000 1.210.000	— 863.000 863.000	5.000 942.000 947.000	— 258.100 258.100	— 308.000 308.000	6.000 482.000 488.000	— 479.000 479.000	— 345.000 345.000
— 388.597 388.597	— 636.770 636.770	— 317.134 317.134	— 212.298 212.298	1.235 228.593 229.828	— 60.866 60.866	— 80.410 80.410	1.638 131.496 133.134	— 146.472 146.472	— 148.755 148.755
1.000 5.765.395 5.766.395	3.000 6.491.000 6.494.000	— 4.739.681 4.739.681	— 4.765.800 4.765.800	— 4.478.500 4.478.500	— 602.775 602.775	— 1.156.800 1.156.800	— 3.116.120 3.116.120	— 2.581.950 2.581.950	— 706.500 706.500
1.000 5.772.607 5.773.607	3.006 6.523.157 6.526.163	— 4.766.674 4.766.674	— 4.808.918 4.808.918	— 4.530.536 4.530.536	— 613.629 613.629	— 1.314.257 1.314.257	— 3.604.862 3.604.862	— 3.177.116 3.177.116	— 1.212.549 1.212.549
38.500 9.924.000 9.962.500	— 9.333.000 9.333.000	10.000 7.610.000 7.620.000	5.000 5.536.500 5.541.500	1.500 2.250.000 2.251.500	— 380.400 380.400	— 633.000 633.000	2.000 1.519.515 1.521.515	— 916.000 916.000	— 643.000 643.000
8.308 2.101.752 2.110.060	— 1.992.522 1.992.522	2.136 1.614.604 1.616.740	968 1.113.275 1.114.243	287 431.975 432.262	— 72.560 72.560	— 151.092 151.092	485 363.705 364.190	— 241.774 241.774	— 240.065 240.065
12.000 9.006.000 9.018.000	36.500 7.575.000 7.611.500	124.100 5.640.000 5.764.100	80.000 6.056.000 6.136.000	9.000 6.730.000 6.739.000	— 448.000 448.000	3.000 2.138.000 2.141.000	— 3.116.000 3.116.000	— 1.580.500 1.580.500	— 620.000 620.000

Tabl. 4 c. d. Obroty walutami. Suma obrotów
Liczby bez

(banknoty oraz czeki i wpłaty).
względne.

W A L U T Y		OGÓŁEM	K W A R T A Ł Y				M I E S I A C E		M I E S I A C E											
			I	II	III	IV	I	II	III	IV	V	VI	VII	VIII	IX	X	XI	XII		
Korony czeskie	W złotych	Banknoty	45.086	6.082	37.107	1.897	—	4.232	—	1.850	5.643	19.135	12.329	1.390	—	507	—	—	—	
		Dewizy	8.827.199	3.334.775	2.972.948	1.480.443	1.039.033	1.021.504	923.8	1.389.885	1.169.720	869.845	933.383	1.039.327	71.663	369.453	554.817	315.760	168.456	
		RAZEM	8.872.285	3.340.857	3.010.055	1.482.340	1.039.033	1.025.736	923.8	1.391.735	1.175.363	888.980	945.712	1.040.717	71.663	369.960	554.817	315.760	168.456	
Korony duńskie	W koronach duńskich	Banknoty	995	—	995	—	—	—	—	—	—	995	—	—	—	—	—	—	—	
		Dewizy	338.392	72.147	171.010	65.970	29.265	13.259	26.8	32.086	98.170	42.670	30.170	65.670	—	300	14.765	10.500	4.000	
		RAZEM	339.387	72.147	172.005	65.970	29.265	13.259	26.8	32.086	98.170	42.670	31.165	65.670	—	300	14.765	10.500	4.000	
Korony duńskie	W złotych	Banknoty	980	—	980	—	—	—	—	—	—	980	—	—	—	—	—	—	—	
		Dewizy	355.003	67.315	165.771	72.974	48.943	12.276	24.8	30.183	94.049	41.752	29.970	72.540	—	434	21.675	19.014	8.254	
		RAZEM	355.983	67.315	166.751	72.974	48.943	12.276	24.8	30.183	94.049	41.752	30.950	72.540	—	434	21.675	19.014	8.254	
Korony szwedzkie	W koronach szwedzkich	Banknoty	1.000	—	1.000	—	—	—	—	—	—	1.000	—	—	—	—	—	—	—	
		Dewizy	844.842	286.072	373.200	153.850	131.720	41.772	129.3	115.000	108.000	162.000	103.200	53.200	39.150	61.500	79.500	42.500	9.720	
		RAZEM	845.842	286.072	374.200	153.850	131.720	41.772	129.3	115.000	108.000	162.000	104.200	53.200	39.150	61.500	79.500	42.500	9.720	
Korony szwedzkie	W złotych	Banknoty	1.391	—	1.391	—	—	—	—	—	—	1.391	—	—	—	—	—	—	—	
		Dewizy	1.373.815	400.744	520.290	226.233	226.548	58.481	181.1	161.132	151.250	225.412	143.628	74.505	54.879	96.849	127.844	76.405	22.299	
		RAZEM	1.375.206	400.744	521.681	226.233	226.548	58.481	181.1	161.132	151.250	225.412	145.019	74.505	54.879	96.849	127.844	76.405	22.299	
Floreny holenderskie	W florenach holender.	Banknoty	—	—	—	—	—	—	—	—	—	—	—	—	—	—	—	—	—	
		Dewizy	5.133.146	1.114.630	2.439.862	1.194.154	384.500	251.930	181.4	681.300	606.800	925.000	908.062	894.554	151.800	147.800	262.000	86.800	35.700	
		RAZEM	5.133.146	1.114.630	2.439.862	1.194.154	384.500	251.930	181.4	681.300	606.800	925.000	908.062	894.554	151.800	147.800	262.000	86.800	35.700	
Floreny holenderskie	W złotych	Banknoty	—	—	—	—	—	—	—	—	—	—	—	—	—	—	—	—	—	
		Dewizy	10.955.385	2.321.689	5.089.385	2.540.933	1.003.378	528.789	378.7	1.414.133	1.260.227	1.933.006	1.896.152	1.870.543	318.186	352.204	632.270	234.251	136.857	
		RAZEM	10.955.385	2.321.689	5.089.385	2.540.933	1.003.378	528.789	378.7	1.414.133	1.260.227	1.933.006	1.896.152	1.870.543	318.186	352.204	632.270	234.251	136.857	
Szylingi austriackie	W szyling. austriackich	Banknoty	52.500	36.600	9.000	4.600	2.300	2.600*)	4.500	29.500	6.000	1.500	1.500	3.200	1.400	—	1.500	800	—	
		Dewizy	9.496.450	3.708.550	2.653.100	1.791.300	1.343.500	1.226.400	1.213.3	1.268.850	978.600	722.500	952.000	1.284.500	136.000	370.800	959.000	267.500	117.000	
		RAZEM	9.548.950	3.745.150	2.662.100	1.795.900	1.345.800	1.229.000	1.217.8	1.298.350	984.600	724.000	953.500	1.287.700	137.400	370.800	960.500	268.300	117.000	
Szylingi austriackie	W złotych	Banknoty	38.666	26.760	6.588	3.371	1.947	1.900	3.2	21.570	4.392	1.098	1.098	2.345	1.026	—	1.269	678	—	
		Dewizy	7.181.558	2.702.905	1.941.680	1.320.359	1.216.614	896.364	878.6	927.724	716.141	528.724	696.815	941.345	73.549	305.465	811.319	250.386	154.909	
		RAZEM	7.220.224	2.729.665	1.948.268	1.323.730	1.218.561	898.264	882.1	949.294	720.533	529.822	697.913	943.690	74.575	305.465	812.588	251.064	154.909	
Inne waluty	W złotych	Banknoty	6.168	1.026	1.347	—	3.795	1.026	—	—	—	—	—	—	—	—	—	—	3.795	
		Dewizy	334.635	302.739	5.253	—	26.643	5.565	291.2	5.906	1.310	3.943	—	9.995	—	—	47	—	26.596	
		RAZEM	340.803	303.765	6.600	—	30.438	6.591	291.2	5.906	1.310	5.290	—	9.995	—	—	47	—	30.391	

*) Korony austrj. przeliczono na szylingi według parytetu: 10.000 kor. = 1 szyling.

Tabl. 5. Obroty walutami w złotych.
 Liczby względne.

WALUTY	OGÓŁEM	KWARTAŁY				MIESIĄCE	
		I	II	III	IV	I	II
		A. B A N K N O T Y.					
OGÓŁEM	100,0	100,0	100,0	100,0	100,0	100,0	100,0
Funty szterlingi	1,6	9,0	5,3	1,0	0,1	11,7	2,1
Dolary St. Zjednoczonych	96,8	84,3	88,5	97,2	99,9	85,2	5,1
Franki francuskie	1,3	5,4	4,7	1,7	0,0	2,0	1,0
Franki belgijskie	0,0	0,1	—	0,0	—	0,2	—
Franki szwajcarskie	0,0	0,0	0,1	—	—	—	—
Liry włoskie	0,1	0,3	0,1	0,0	0,0	0,1	—
Korony czeskie	0,1	0,2	1,1	0,0	—	0,5	—
Korony duńskie	0,0	—	0,0	—	—	—	—
Korony szwedzkie	0,0	—	0,0	—	—	—	—
Floreń holenderskie	—	—	—	—	—	—	—
Szylingi austriackie	0,1	0,7	0,2	0,1	0,0	0,2	—
Inne waluty	0,0	0,0	0,0	—	0,0	0,1	—
B. D E W I Z Y.							
OGÓŁEM	100,0	100,0	100,0	100,0	100,0	100,0	100,0
Funty szterlingi	18,2	22,2	17,7	12,1	21,2	26,9	15,1
Dolary St. Zjednoczonych	65,0	56,8	65,3	76,9	61,8	51,7	6,1
Franki francuskie	3,2	4,4	3,5	1,6	2,6	4,2	—
Franki belgijskie	0,4	0,5	0,5	0,3	0,5	0,5	—
Franki szwajcarskie	7,1	8,6	6,7	4,6	9,0	9,6	—
Liry włoskie	1,6	2,4	1,9	0,5	0,9	1,9	—
Korony czeskie	1,4	1,9	1,2	1,1	1,2	2,1	—
Korony duńskie	0,1	0,0	0,1	0,0	0,0	0,0	—
Korony szwedzkie	0,2	0,2	0,2	0,2	0,3	0,1	—
Floreń holenderskie	1,7	1,3	2,1	1,8	1,1	1,1	—
Szylingi austriackie	1,1	1,5	0,8	0,9	1,4	1,9	—
Inne waluty	0,0	0,2	0,0	—	0,0	0,0	—
C. B A N K N O T Y i D E W I Z Y R A Z E M.							
OGÓŁEM	100,0	100,0	100,0	100,0	100,0	100,0	100,0
Funty szterlingi	17,4	21,9	17,6	11,7	16,8	26,6	15,1
Dolary St. Zjednoczonych	66,6	57,4	65,6	77,7	69,8	52,3	6,1
Franki francuskie	3,1	4,4	3,5	1,6	2,0	4,2	—
Franki belgijskie	0,4	0,5	0,5	0,3	0,4	0,5	—
Franki szwajcarskie	6,7	8,4	6,5	4,4	7,1	9,4	—
Liry włoskie	1,5	2,4	1,9	0,4	0,8	1,8	—
Korony czeskie	1,3	1,8	1,2	1,0	0,9	2,1	—
Korony duńskie	0,1	0,0	0,1	0,1	0,0	0,0	—
Korony szwedzkie	0,2	0,2	0,2	0,2	0,2	0,1	—
Floreń holenderskie	1,6	1,3	2,1	1,7	0,9	1,1	—
Szylingi austriackie	1,0	1,5	0,8	0,9	1,1	1,9	—
Inne waluty	0,1	0,2	0,0	—	0,0	0,0	—

 w złotych.
 Liczby względne.

WALUTY	OGÓŁEM	M I E S I Ą C E											
		III	IV	V	VI	VII	VIII	IX	X	XI	XII		
		A. B A N K N O T Y.											
OGÓŁEM	100,0	100,0	100,0	100,0	100,0	100,0	100,0	100,0	100,0	100,0	100,0	100,0	100,0
Funty szterlingi	2,3	5,1	21,5	2,4	0,2	3,9	1,2	—	0,1	—	—	—	—
Dolary St. Zjednoczonych	92,5	86,4	59,7	95,3	98,0	95,1	96,2	99,8	99,9	99,9	99,9	99,9	99,9
Franki francuskie	3,6	7,5	11,8	1,4	1,7	0,9	2,5	0,0	0,0	—	—	—	—
Franki belgijskie	—	—	—	—	0,0	—	—	—	—	—	—	—	—
Franki szwajcarskie	0,1	0,2	—	—	—	—	—	—	—	—	—	—	—
Liry włoskie	0,4	—	0,6	0,0	0,0	—	—	0,0	—	—	—	—	—
Korony czeskie	0,1	0,5	5,7	0,7	0,0	—	0,1	—	—	—	—	—	—
Korony duńskie	—	—	—	0,0	—	—	—	—	—	—	—	—	—
Korony szwedzkie	—	—	—	0,1	—	—	—	—	—	—	—	—	—
Floreń holenderskie	—	—	—	—	—	—	—	—	—	—	—	—	—
Szylingi austriackie	1,0	0,3	0,3	0,1	0,1	0,1	—	0,1	0,0	—	—	—	—
Inne waluty	—	—	0,4	—	—	—	—	—	—	—	—	—	0,1
B. D E W I Z Y.													
OGÓŁEM	100,0	100,0	100,0	100,0	100,0	100,0	100,0	100,0	100,0	100,0	100,0	100,0	100,0
Funty szterlingi	22,6	21,3	17,8	14,7	10,0	15,4	15,5	18,4	26,3	23,2	23,2	23,2	23,2
Dolary St. Zjednoczonych	54,0	56,4	66,2	71,8	77,8	75,2	75,7	67,0	49,9	60,9	60,9	60,9	60,9
Franki francuskie	5,1	5,3	3,2	2,2	1,5	1,4	1,8	2,2	2,7	3,4	3,4	3,4	3,4
Franki belgijskie	0,6	0,9	0,4	0,2	0,3	0,4	0,2	0,3	0,7	0,9	0,9	0,9	0,9
Franki szwajcarskie	8,7	8,8	5,9	5,5	5,2	3,9	3,5	7,1	15,0	7,2	7,2	7,2	7,2
Liry włoskie	3,2	2,7	2,0	1,3	0,5	0,5	0,4	0,7	1,1	1,4	1,4	1,4	1,4
Korony czeskie	2,1	1,6	1,1	1,1	1,2	0,4	1,0	1,1	1,5	1,0	1,0	1,0	1,0
Korony duńskie	0,0	0,1	0,0	0,0	0,1	—	0,0	0,0	0,1	0,0	0,0	0,0	0,0
Korony szwedzkie	0,2	0,2	0,3	0,2	0,1	0,3	0,2	0,3	0,4	0,1	0,1	0,1	0,1
Floreń holenderskie	2,1	1,7	2,4	2,2	2,2	2,0	0,9	1,3	1,1	0,8	0,8	0,8	0,8
Szylingi austriackie	1,4	1,0	0,7	0,8	1,1	0,5	0,8	1,6	1,2	0,9	0,9	0,9	0,9
Inne waluty	0,0	0,0	0,0	—	0,0	—	0,0	—	—	—	—	—	0,2
C. B A N K N O T Y i D E W I Z Y R A Z E M.													
OGÓŁEM	100,0	100,0	100,0	100,0	100,0	100,0	100,0	100,0	100,0	100,0	100,0	100,0	100,0
Funty szterlingi	22,0	21,0	17,8	14,5	9,6	14,7	15,1	17,8	26,3	23,2	23,2	23,2	23,2
Dolary St. Zjednoczonych	55,2	56,9	66,2	72,3	78,6	76,4	76,3	68,2	49,9	60,9	60,9	60,9	60,9
Franki francuskie	5,0	5,3	3,2	2,2	1,5	1,4	1,8	2,2	2,7	3,4	3,4	3,4	3,4
Franki belgijskie	0,6	0,8	0,4	0,2	0,3	0,4	0,2	0,3	0,7	0,9	0,9	0,9	0,9
Franki szwajcarskie	8,4	8,7	5,9	5,4	5,0	3,7	3,4	6,9	15,0	7,2	7,2	7,2	7,2
Liry włoskie	3,1	2,7	2,0	1,2	0,5	0,4	0,4	0,7	1,1	1,4	1,4	1,4	1,4
Korony czeskie	2,0	1,6	1,1	1,1	1,2	0,4	0,9	1,1	1,5	1,0	1,0	1,0	1,0
Korony duńskie	0,0	0,1	0,0	0,0	0,1	—	0,0	0,0	0,1	0,0	0,0	0,0	0,0
Korony szwedzkie	0,2	0,2	0,3	0,2	0,1	0,3	0,2	0,3	0,4	0,1	0,1	0,1	0,1
Floreń holenderskie	2,1	1,7	2,4	2,1	2,1	1,9	0,9	1,2	1,1	0,8	0,8	0,8	0,8
Szylingi austriackie	1,4	1,0	0,7	0,8	1,0	0,4	0,8	1,5	1,2	0,9	0,9	0,9	0,9
Inne waluty	0,0	0,0	0,0	—	0,0	—	0,0	—	—	—	—	—	0,1

Tabl. 6. Obroty akcjami. Suma
Liczby bez

obrotów w złotych.
względne.

A K C J E	OGÓŁEM	K W A R T A Ł Y				M I E S I A C E		M I E S I A C E											
		I	II	III	IV	I	II	III	IV	V	VI	VII	VIII	IX	X	XI	XII		
								III	IV	V	VI	VII	VIII	IX	X	XI	XII		
OGÓŁEM	19.001.688	9.393.940	4.753.836	2.555.183	2.298.729	2.104.095	4.702.64	2.587.204	2.341.953	1.715.951	695.932	1.482.219	547.678	525.286	728.990	457.805	1.111.934		
PRZEMYSŁ METALOWY I METALURGIICZNY:	7.624.888	3.274.098	2.279.903	1.205.336	865.551	715.863	1.500.81	1.057.421	1.193.417	816.604	269.882	809.325	218.324	177.687	247.088	152.374	466.089		
Modrzejowskie Zakłady	786.958	347.030	119.010	214.706	106.212	71.055	210.30	65.666	53.608	36.630	28.772	140.821	48.147	25.738	37.717	17.101	51.394		
Norblin	522.607	258.425	116.339	71.699	76.144	74.588	110.54	73.289	47.779	39.830	28.730	29.419	23.127	19.153	25.013	13.203	37.928		
Ostrowieckie Zakłady	1.870.592	705.431	396.348	477.995	290.818	225.116	299.97	180.336	169.006	161.459	65.883	402.738	44.017	31.240	74.872	26.770	189.176		
„Pocisk”	95.817	33.595	25.500	21.068	15.654	3.913	16.58	13.097	12.646	9.102	3.752	5.017	6.356	9.695	6.619	5.179	3.856		
Rudzki i S-ka	1.094.500	582.864	238.687	134.616	138.333	102.492	317.91	162.461	106.199	90.637	41.851	64.987	31.981	37.648	31.004	26.883	80.446		
Starachowice	3.221.066	1.335.539	1.379.423	281.653	224.451	236.784	543.23	555.523	803.297	477.946	98.180	166.343	62.793	52.517	70.922	59.391	94.138		
„Wulkan”	28.390	6.550	4.302	3.599	13.939	1.915	2.25	2.385	588	1.000	2.714	—	1.903	1.696	941	3.847	9.151		
Inne	4.958	4.664	294	—	—	—	—	4.664	294	—	—	—	—	—	—	—	—		
PRZEMYSŁ MASZYNOWY I ELEKTROTECHNICZNY:	2.637.539	1.555.599	576.061	229.420	276.459	312.366	898.35	344.883	271.933	224.407	79.721	114.332	54.798	60.290	82.447	57.860	136.152		
Cegielski	278.601	184.396	54.951	19.820	19.634	58.685	91.79	33.913	18.695	24.827	11.429	10.637	5.436	3.747	7.808	4.285	7.541		
Lilpop, Rau & Loewenstein	1.031.847	496.094	231.132	117.791	186.830	94.421	288.33	113.338	133.447	64.736	32.949	61.153	33.860	22.778	46.280	35.896	104.654		
Orthwein, Karasiński i S-ka	17.357	14.012	1.995	1.260	90	792	8.50	4.715	826	667	502	947	310	3	—	—	90		
Rohn, Zieliński i S-ka	34.869	20.722	12.109	598	1.440	3.611	11.94	5.164	9.608	2.074	427	572	26	—	7	1.294	139		
„Uraus”	125.511	75.915	35.038	9.145	5.413	9.938	41.58	24.394	20.526	9.808	4.704	7.167	731	1.247	1.965	1.782	1.666		
Warsz. Sp. Akc. Budowy Parowoz.	512.434	326.966	152.152	18.088	15.228	81.459	203.94	41.567	55.343	83.275	13.534	7.469	6.177	16.601	4.770	3.017	3.617		
Zieleniewski	198.352	110.699	38.812	37.437	11.404	5.733	64.11	40.850	6.307	24.894	7.611	14.659	6.177	16.601	4.770	3.017	2.954		
Fitzner i Gamper	74.609	56.765	3.451	5.906	10.510	34.15	34.15	12.103	4.552	3.920	15	2.601	412	438	1.829	1.123	2.954		
Elektr. Dąbrowiecka	112.944	101.613	3.617	2.252	5.462	13.379	65.38	22.854	2.334	—	1.283	950	177	1.125	1.704	687	3.071		
„Elektryczność”	60.738	38.138	12.291	7.287	3.022	4.692	22.89	10.556	7.004	3.029	2.258	4.139	771	2.377	639	647	1.736		
Pol. Tow. Elektryczne.	14.288	8.427	4.213	966	682	1.339	3.07	4.009	3.227	658	328	282	367	317	278	404	—		
„Siła i Światło”	161.193	113.458	18.821	11.325	17.589	26.498	58.10	28.858	7.943	6.342	4.536	3.756	2.044	5.525	8.330	3.654	5.605		
Inne	14.596	8.394	2.443	—	3.759	1.309	4.52	2.562	2.121	177	145	—	—	—	514	1.731	1.514		
GÓRNICZWO:	1.888.669	784.444	420.862	288.482	394.881	189.519	412.05	182.874	209.250	122.994	88.618	147.730	80.174	60.578	146.890	81.440	166.551		
Warsz. Tow. Kopalń Węgla	1.612.220	663.396	332.888	259.812	356.124	160.537	349.57	153.289	177.826	79.938	75.124	136.407	72.390	51.015	137.526	73.304	145.294		
B-cia Nobel	243.507	103.696	84.358	20.803	34.650	22.719	52.40	28.572	30.120	41.533	12.705	8.169	6.781	5.853	8.176	7.380	19.094		
„Polska Nafta”	23.063	16.583	2.500	1.556	2.424	5.735	9.95	897	1.091	1.045	364	563	400	593	353	659	1.412		
Polski Przemysł Naftowy	9.402	588	873	6.258	1.683	403	8	105	37	478	358	2.538	603	3.117	835	97	751		
Inne	477	181	243	53	—	125	4	11	176	—	67	53	—	—	—	—	—		
PRZEMYSŁ SPOŻYWCZY:	1.953.253	950.156	443.629	263.657	295.811	310.235	469.81	170.109	166.566	189.948	87.115	125.351	57.919	80.387	92.136	67.385	136.290		
„Chodorów”	213.696	97.901	24.141	24.309	67.345	34.689	48.23	14.974	10.355	9.589	4.197	12.144	4.836	7.329	17.305	23.345	26.695		
„Czersk”	51.871	37.378	9.287	4.164	1.042	11.288	16.57	9.511	3.925	3.787	1.575	2.565	650	949	318	7	717		
„Częstocice”	239.989	139.122	41.438	29.642	29.787	41.160	79.01	18.946	18.216	17.024	6.198	22.804	1.923	4.915	12.846	5.574	11.367		
„Gosławice”	88.988	54.362	18.272	8.992	7.362	24.494	18.70	11.168	7.721	5.390	5.161	4.786	1.215	2.991	2.230	3.039	2.093		
„Michałów”	50.720	39.044	8.008	1.368	2.300	13.891	19.60	5.549	4.354	2.635	1.019	677	487	204	585	1.186	529		
Warsz. Tow. Fabr. Cukru	716.768	360.947	155.705	103.496	96.620	110.983	182.92	67.040	72.059	56.504	27.142	48.704	24.605	30.187	31.852	17.842	46.926		
Haberbusch i Schiele	393.931	120.796	137.811	73.446	61.898	33.707	57.70	29.985	29.396	78.822	29.593	27.221	19.021	27.204	17.060	6.827	38.011		
Warsz. Tow. Oczysz. i Sprz. Spirytusu.	188.576	95.610	45.269	18.240	29.457	39.102	44.87	11.637	16.962	16.077	12.230	6.450	5.182	6.608	9.940	9.565	9.952		
Inne	8.694	4.996	3.698	—	—	1.521	2.17	1.299	3.578	120	—	—	—	—	—	—	—		
PRZEMYSŁ CHEMICZNY:	290.999	148.245	80.361	42.467	19.926	34.536	62.63	51.071	43.502	23.241	13.618	16.179	13.461	12.827	7.136	3.424	9.366		
„Cerata”	25.399	13.466	6.214	4.401	1.318	5.925	3.83	3.703	1.032	2.814	2.368	820	2.651	930	592	—	726		
Kijewski i Scholtze	49.881	32.608	9.759	3.447	4.067	2.978	16.94	12.683	2.506	5.428	1.825	1.663	1.764	20	35	136	3.896		
Majewski	28.381	13.396	6.028	5.971	2.986	3.272	5.61	4.509	3.070	2.400	558	1.763	2.463	1.745	702	1.229	1.055		
Fr. Puls	40.732	17.951	12.996	6.715	3.070	5.079	6.92	5.947	7.634	3.480	1.882	4.828	1.487	400	368	650	2.052		
Sp. Akc. Eksp. Soli Potasowych	24.127	8.660	13.899	1.513	55	3.669	3.83	1.152	13.666	—	233	1.324	189	30	25	—	—		
Spieß	62.745	16.216	22.120	17.433	6.976	2.684	5.04	8.483	9.590	6.019	6.511	3.766	4.734	8.933	4.578	1.003	1.395		
Wildt i S-ka	14.573	10.214	3.910	437	12	130	4.06	6.023	1.839	2.025	46	423	—	14	—	—	12		
Przemysł Chemiczny w Zgierzu	39.354	31.388	4.437	2.405	1.124	8.404	14.59	8.385	3.407	986	44	1.447	173	785	723	381	20		
Inne	5.807	4.346	998	145	318	2.395	1.76	186	758	89	151	145	—	108	—	—	210		

Tabl. 6. c. d. Obroty akcjami. Suma
Liczby bez

AKCJE	OGÓŁEM	KWARTAŁY				MIESIĄCE	
		I	II	III	IV	I	II
PRZEMYSŁ MINERALNY:	404.029	238.515	81.044	51.501	32.969	43.968	77.025
„Ćmielów”	18.822	10.693	1.619	4.998	1.512	4.739	4.210
„Firley”	181.621	83.266	50.299	30.302	17.754	30.227	19.702
„Łazy”	99.090	66.700	14.269	6.976	11.145	7.289	24.907
„Pustelnik”	71.278	55.991	9.934	4.031	1.322	1.405	22.830
„Wysoka”	33.218	21.865	4.923	5.194	1.236	308	5.376
Inne	—	—	—	—	—	—	—
PRZEMYSŁ WŁÓKIENNICZY:	1.884.611	1.205.049	276.549	195.710	207.303	226.790	725.992
„Zawiercie”	217.423	145.758	38.169	23.064	10.432	25.594	91.068
„Żyrardów”	1.643.748	1.041.235	233.601	172.041	196.871	200.719	619.828
Inne	23.440	18.056	4.779	605	—	477	15.096
PRZEMYSŁ DRZEWNY:	25.261	21.773	2.988	102	398	9.730	9.794
Drzewny Przemysł i Handel	19.953	19.489	238	102	124	8.615	9.794
Inne	5.308	2.284	2.750	—	274	1.115	—
HANDEL I TRANSPORT:	488.639	249.378	141.598	62.750	34.913	29.353	105.218
Borkowski	333.427	171.415	90.727	45.949	25.336	22.066	70.316
B-cia Jabłkowscy	36.610	16.703	14.829	4.220	858	1.500	5.800
Syndykat Roln. Warszawski	71.114	30.067	25.244	9.073	6.730	3.454	14.672
Zjedn. Warsz. Tow. Transp. i Żeglugi.	43.481	29.515	8.702	3.275	1.989	2.269	13.978
Inne	4.007	1.678	2.096	233	—	64	452
BANKI:	1.738.873	942.443	426.192	210.925	159.313	223.498	433.472
Dyskontowy Warszawski	422.214	237.307	89.304	52.017	43.586	58.765	116.230
Handlowy w Warszawie	444.084	248.099	86.635	56.226	53.124	70.411	87.613
Dla Handlu i Przemysłu	132.732	68.652	32.452	31.628	—	13.140	45.908
Polski Handlowy w Poznaniu	8.415	5.084	3.331	—	—	369	2.320
Polski Przemysłowy we Lwowie	66.121	38.839	17.809	7.357	2.116	12.647	18.535
Towarzystw Spółdzielczych	7.684	6.360	1.324	—	—	2.263	2.410
Zachodni	190.159	103.761	40.755	21.936	23.707	13.977	64.281
Zjednoczonych Ziemi Polskich	74.433	36.942	32.577	2.502	2.412	8.751	21.579
Związku Spółek Zarobkowych	387.325	193.957	120.380	38.649	34.339	42.786	73.774
Inne	5.706	3.442	1.625	610	29	389	822
INNE RODZAJE PRZEMYSŁU:	64.927	24.240	24.649	4.833	11.205	8.237	7.475

obrotów w złotych.
względne.

M I E S I A C E									
III	IV	V	VI	VII	VIII	IX	X	XI	XII
117.522	38.243	23.840	18.961	21.612	9.085	20.804	16.238	7.148	9.583
1.744	472	845	302	346	156	4.496	1.234	256	22
33.337	20.293	17.543	12.463	16.132	3.663	10.507	10.376	4.978	2.400
34.504	9.145	3.419	1.705	2.580	1.314	3.082	3.610	1.781	5.754
31.756	6.204	1.642	2.088	370	2.560	1.101	520	133	669
16.181	2.129	391	2.403	2.184	1.392	1.618	498	—	738
—	—	—	—	—	—	—	—	—	—
252.267	131.691	98.212	46.646	120.126	30.578	45.006	54.507	29.828	122.968
29.096	19.691	9.667	8.811	15.979	4.293	2.792	3.521	3.786	3.125
220.688	108.522	87.476	37.603	103.542	26.285	42.214	50.986	26.042	119.843
2.483	3.478	1.069	232	605	—	—	—	—	—
2.249	153	1.922	913	102	—	—	—	78	320
1.080	—	174	64	102	—	—	—	78	46
1.169	153	1.748	849	—	—	—	—	—	274
114.807	78.172	37.537	25.889	33.796	19.720	9.234	12.791	4.668	17.454
79.033	51.305	22.930	16.492	25.874	14.281	5.794	11.147	3.594	10.595
9.403	3.944	6.534	4.351	2.453	604	1.163	140	310	408
11.941	15.525	6.097	3.622	3.494	4.131	1.448	793	563	5.374
13.268	6.355	1.178	1.169	1.778	668	829	711	201	1.077
1.162	1.043	798	255	197	36	—	—	—	—
285.473	193.665	169.790	62.737	91.309	61.458	58.158	63.713	51.932	43.668
62.312	49.432	31.318	8.554	26.294	10.924	14.799	14.404	15.284	13.898
90.075	45.445	26.573	14.617	19.985	12.265	23.976	26.606	18.192	8.326
9.604	15.195	10.337	6.920	18.924	12.539	165	—	—	—
2.395	1.597	1.734	—	—	—	—	—	—	—
7.657	6.189	9.515	2.105	1.230	2.537	3.590	1.916	195	5
1.687	658	390	276	—	—	—	—	—	—
25.503	13.304	14.597	12.854	8.854	8.048	5.034	7.538	7.408	8.761
6.612	11.994	19.742	841	702	1.470	330	1.263	573	576
77.397	49.561	55.329	15.490	15.180	13.435	10.034	11.973	10.280	12.086
2.231	290	255	1.080	140	240	230	13	—	16
8.528	15.361	7.456	1.832	2.357	2.161	315	6.044	1.668	3.493

Tabl. 7. Obroty akcjami. Suma
Liczby

AKCJE	OGÓŁEM	KWARTAŁY				M I E S I A C E											
		I	II	III	IV	I	II	III	IV	V	VI	VII	VIII	IX	X	XI	XII
OGÓŁEM	100,0	100,0	100,0	100,0	100,0	100,0	100,0	100,0	100,0	100,0	100,0	100,0	100,0	100,0	100,0	100,0	100,0
PRZEMYSŁ METALOWY I METALURGICZNY:	40,1	34,9	48,0	47,2	37,7	34,0	31,9	40,9	51,0	47,6	38,8	54,6	39,9	33,8	33,9	33,3	41,9
Modrzejowskie Zakłady	4,1	3,7	2,5	8,4	4,6	3,4	4,5	2,5	2,3	2,1	4,1	9,5	8,8	4,9	5,2	3,7	4,6
Norblin	2,8	2,8	2,5	2,8	3,3	3,5	2,3	2,8	2,1	2,3	4,1	2,0	4,2	3,6	3,4	2,9	3,4
Ostrowieckie Zakłady	9,8	7,5	8,4	18,7	12,7	10,7	6,4	7,0	7,2	9,4	9,5	27,2	8,0	6,0	10,3	5,9	17,0
"Pocisk"	0,5	0,4	0,5	0,8	0,7	0,2	0,3	0,5	0,6	0,5	0,6	0,3	1,2	1,8	0,9	1,1	0,4
Rudzki i S-ka	5,8	6,2	5,0	5,3	6,0	4,9	6,8	6,3	4,5	5,3	6,0	4,4	5,8	7,2	4,3	5,9	7,2
Starachowice	17,0	14,2	29,0	11,0	9,8	11,2	11,6	21,5	34,3	27,9	14,1	11,2	11,5	10,0	9,7	13,0	8,5
"Wulkan"	0,1	0,1	0,1	0,2	0,6	0,1	0,0	0,1	0,0	0,1	0,4	—	0,4	0,3	0,1	0,8	0,8
Inne	0,0	0,0	0,0	—	—	—	—	0,2	0,0	—	—	—	—	—	—	—	—
PRZEMYSŁ MASZYNOWY I ELEKTROTECHNICZNY:	13,9	16,6	12,1	9,0	12,0	14,9	19,1	13,3	11,6	13,1	11,5	7,7	10,0	11,5	11,3	12,6	12,2
Cegielski	1,5	2,0	1,2	0,8	0,8	2,8	1,9	1,3	0,8	1,4	1,6	0,7	1,0	0,7	1,1	0,9	0,7
Lilpop, Rau & Loewenstein	5,4	5,3	4,9	4,6	8,1	4,5	6,1	4,4	5,7	3,8	4,7	4,1	6,2	4,3	6,3	7,8	9,4
Orthwein, Karasiński i S-ka	0,1	0,1	0,0	0,1	0,0	0,0	0,2	0,2	0,0	0,0	0,1	0,1	0,0	—	—	—	0,0
Rohn, Zieliński i S-ka	0,2	0,2	0,2	0,0	0,1	0,2	0,3	0,2	0,4	0,1	0,1	0,0	0,0	—	0,0	0,3	0,0
"Urus"	0,7	0,8	0,7	0,4	0,2	0,5	0,9	0,9	0,9	0,6	0,7	0,5	0,1	0,2	0,3	0,4	0,1
Warsz. Sp. Akc. Budowy Pa- rowozów	2,7	3,5	3,2	0,7	0,7	3,9	4,3	1,6	2,4	4,9	1,9	0,5	0,8	1,2	1,1	0,7	0,3
Zieleniewski	1,0	1,2	0,8	1,5	0,5	0,3	1,4	1,6	0,3	1,5	1,1	1,0	1,1	3,2	0,7	0,7	0,3
Fitzner i Gamper	0,4	0,6	0,2	0,1	0,3	0,5	0,7	0,5	0,2	0,2	0,0	0,2	0,1	0,1	0,3	0,2	0,3
"Elektryczność Dąbrowiecka"	0,6	1,1	0,1	0,1	0,2	0,6	1,4	0,9	0,1	—	0,2	0,1	0,0	0,2	0,2	0,2	0,3
"Elektryczność"	0,3	0,4	0,3	0,3	0,1	0,2	0,5	0,4	0,3	0,2	0,3	0,3	0,1	0,5	0,1	0,1	0,2
Pol. Tow. Elektryczne	0,1	0,1	0,1	0,0	0,0	0,1	0,1	0,1	0,1	0,0	0,1	0,0	0,1	0,1	0,0	0,1	—
"Siła i Światło"	0,8	1,2	0,4	0,4	0,8	1,2	1,2	1,1	0,3	0,4	0,7	0,2	0,4	1,0	1,1	0,8	0,5
Inne	0,1	0,1	0,0	—	0,2	0,1	0,1	0,1	0,1	0,0	0,0	—	—	—	0,1	0,4	0,1
GÓRNICZTWO:	9,9	8,4	8,8	11,3	17,2	9,0	8,8	7,1	8,9	7,2	12,7	10,0	14,6	11,5	20,2	17,8	15,0
Warsz. Tow. Kopalń Węgla	8,5	7,1	7,0	10,2	15,5	7,6	7,5	5,9	7,6	4,7	10,8	9,2	13,2	9,7	18,9	16,0	13,1
B-cia Nobel	1,3	1,1	1,8	0,8	1,5	1,1	1,1	1,1	1,3	2,4	1,8	0,6	1,2	1,1	1,6	1,1	1,7
"Polska Nafta"	0,1	0,2	0,0	0,1	0,1	0,3	0,2	0,1	0,0	0,1	0,1	0,0	0,1	0,1	0,1	0,2	0,1
Polski Przemysł Naftowy	0,0	0,0	0,0	0,2	0,1	0,0	0,0	0,0	0,0	0,0	0,0	0,2	0,1	0,6	0,1	0,0	0,1
Inne	0,0	0,0	0,0	0,0	—	0,0	0,0	0,0	0,0	—	0,0	0,0	—	—	—	—	—
PRZEMYSŁ SPOŻYWCZY:	10,3	10,1	9,3	10,3	12,9	14,7	10,0	6,6	7,1	11,1	12,5	8,4	10,6	15,3	12,6	14,7	12,3
"Chodorów"	1,1	1,0	0,5	0,9	2,9	1,6	1,0	0,6	0,4	0,6	0,6	0,8	0,9	1,4	2,4	5,1	2,4
"Czersk"	0,3	0,4	0,2	0,2	0,1	0,5	0,4	0,4	0,2	0,2	0,2	0,2	0,1	0,2	0,0	0,0	0,1
"Częstocice"	1,2	1,5	0,9	1,2	1,3	1,9	1,7	0,7	0,8	1,0	0,9	1,5	0,4	0,9	1,7	1,2	1,0
"Gosławice"	0,5	0,6	0,4	0,3	0,3	1,2	0,4	0,4	0,3	0,3	0,7	0,3	0,2	0,6	0,3	0,7	0,2
"Michałów"	0,3	0,4	0,1	0,1	0,1	0,7	0,4	0,2	0,2	0,1	0,1	0,1	0,1	0,0	0,1	0,2	0,1
Warsz. Tow. Fabryk Cukru	3,8	3,8	3,3	4,0	4,2	5,3	3,9	2,6	3,1	3,3	3,9	3,3	4,5	5,7	4,4	3,9	4,2
Haberbusch i Schiele	2,1	1,3	2,9	2,9	2,7	1,6	1,2	1,2	1,3	4,6	4,3	1,8	3,5	5,2	2,3	1,5	3,4
Warsz. Tow. Oczyszcz. i Sprzed. Spirytusu	1,0	1,0	0,9	0,7	1,3	1,8	1,0	0,4	0,7	0,9	1,8	0,4	0,9	1,3	1,4	2,1	0,9
Inne	0,0	0,1	0,1	—	—	0,1	0,0	0,1	0,1	0,0	—	—	—	—	—	—	—

obrotów w złotych.
względne.

AKCJE	OGÓŁEM	KWARTAŁY				M I E S I A C E											
		I	II	III	IV	I	II	III	IV	V	VI	VII	VIII	IX	X	XI	XII
PRZEMYSŁ CHEMICZNY:	1,5	1,6	1,7	1,7	0,9	1,6	1,3	2,0	1,9	1,3	2,0	1,1	2,4	2,4	1,0	0,8	0,8
"Cerata"	0,1	0,1	0,1	0,2	0,1	0,3	0,1	0,2	0,1	0,2	0,1	0,2	0,4	0,1	0,5	0,2	0,1
Kijewski i Scholtze	0,3	0,4	0,2	0,1	0,2	0,1	0,4	0,5	0,1	0,3	0,3	0,1	0,3	0,0	0,0	0,0	0,3
Majewski	0,2	0,1	0,1	0,2	0,1	0,2	0,1	0,2	0,1	0,1	0,1	0,1	0,4	0,3	0,1	0,3	0,1
Fr. Puls	0,2	0,2	0,3	0,3	0,1	0,2	0,1	0,2	0,3	0,2	0,3	0,3	0,1	0,1	0,2	0,2	0,2
Sp. Akc. Eksp. Soli Potasowych	0,1	0,1	0,3	0,1	0,0	0,2	0,1	0,1	0,6	—	—	0,0	0,1	0,0	—	0,0	—
Spiech	0,3	0,2	0,5	0,7	0,3	0,1	0,1	0,3	0,4	0,3	0,9	0,3	0,9	1,7	0,6	0,2	0,1
Wildt i S-ka	0,1	0,1	0,1	0,0	0,0	0,0	0,1	0,2	0,1	0,1	0,0	0,0	—	0,0	—	—	0,0
Przemysł Chemiczny w Zgierzu	0,2	0,3	0,1	0,1	0,1	0,4	0,3	0,3	0,2	0,1	0,0	0,1	0,0	0,1	0,1	0,1	0,0
Inne	0,0	0,1	0,0	0,0	0,0	0,1	0,0	0,0	0,0	0,0	—	—	—	—	0,0	—	0,0
PRZEMYSŁ MINERALNY:	2,1	2,5	1,7	2,0	1,4	2,1	1,6	4,5	1,6	1,4	2,7	1,4	1,7	4,0	2,2	1,6	0,9
"Cmielów"	0,1	0,1	0,0	0,2	0,1	0,2	0,1	0,1	0,0	0,1	0,0	0,0	0,0	0,9	0,2	0,1	0,0
"Firley"	0,9	0,9	1,1	1,2	0,8	1,4	0,4	1,3	0,9	1,0	1,8	1,1	0,7	2,0	1,4	1,1	0,2
"Łazy"	0,5	0,7	0,3	0,3	0,5	0,4	0,5	1,3	0,4	0,2	0,2	0,2	0,2	0,6	0,5	0,4	0,5
"Pustelnik"	0,4	0,6	0,2	0,1	0,0	0,1	0,5	1,2	0,2	0,1	0,3	0,0	0,5	0,2	0,1	0,0	0,1
"Wysoka"	0,2	0,2	0,1	0,2	0,0	0,0	0,1	0,6	0,1	0,0	0,4	0,1	0,3	0,3	0,0	—	0,1
Inne	—	—	—	—	—	—	—	—	—	—	—	—	—	—	—	—	—
PRZEMYSŁ WŁÓKIENNICZY:	9,9	12,8	5,8	7,7	9,0	10,8	15,5	9,8	5,6	5,7	6,7	8,1	5,6	8,6	7,5	6,5	11,1
"Zawiercie"	1,1	1,5	0,8	0,9	0,4	1,2	2,0	1,1	0,8	0,6	1,3	1,1	0,8	0,5	0,5	0,8	0,3
"Zyrardów"	8,7	11,1	4,9	6,8	8,6	9,6	13,2	8,6	4,6	5,1	5,4	7,0	4,8	8,1	7,0	5,7	10,8
Inne	0,1	0,2	0,1	0,0	—	0,0	0,3	0,1	0,2	0,0	0,0	0,0	—	—	—	—	—
PRZEMYSŁ DRZEWNY:	0,1	0,2	0,1	0,0	0,0	0,5	0,2	0,1	0,0	0,1	0,1	0,0	—	—	—	0,0	0,0
Drzewny Przemysł i Handel	0,1	0,2	0,0	0,0	0,0	0,4	0,2	0,0	—	0,0	0,0	0,0	—	—	—	0,0	0,0
Inne	0,0	0,0	0,1	—	0,0	0,1	—	0,1	0,0	0,1	0,1	—	—	—	—	—	0,0
HANDEL I TRANSPORT:	2,6	2,6	3,0	2,4	1,5	1,4	2,2	4,4	3,3	2,2	3,7	2,3	3,6	1,7	1,8	1,0	1,6
Borkowski	1,8	1,8	1,9	1,8	1,1	1,0	1,5	3,0	2,2	1,3	2,4	1,8	2,6	1,1	1,6	0,8	1,0
B-cia Jabłkowski	0,2	0,2	0,3	0,2	0,0	0,1	0,1	0,4	0,2	0,4	0,6	0,2	0,1	0,2	0,0	0,1	0,0
Syndykat Rolniczy Warszawski	0,4	0,3	0,5	0,3	0,3	0,2	0,3	0,5	0,6	0,4	0,5	0,2	0,8	0,3	0,1	0,1	0,5
Zjedn. Warsz. Tow. Transportu i Żeglugi	0,2	0,3	0,2	0,1	0,1	0,1	0,3	0,5	0,3								

Tabl. 8. Obroty papierami lokacyjnymi.
Suma obrotów w złotych.

PAPIERY LOKACYJNE	OGÓŁEM	K W A R T A Ł Y				M I E S I Ą C E	
		I	II	III	IV	I	II
OGÓŁEM	16.489.119	6.799.419	4.512.851	2.387.115	2.789.734	1.939.693	2.700.821
I. PAPIERY PAŃSTWOWE	6.583.767	2.361.556	2.275.029	845.990	1.101.192	820.888	880.393
5 ⁰ / ₁₀₀ Państw. Poż. Konwers.	2.629.083	1.674.904	629.974	195.699	128.506	634.084	599.359
6 ⁰ / ₁₀₀ Pożyczka Dolarowa	959.316	200.247	231.625	183.154	344.290	59.886	100.484
10 ⁰ / ₁₀₀ Pożyczka Kolejowa	2.413.338	313.046	1.276.697	388.242	435.353	99.226	103.851
8 ⁰ / ₁₀₀ Państw. Poż. Konwers.	582.030	173.359	136.733	78.895	193.043	27.692	76.699
II. LISTY ZASTAWNE	8.428.347	3.551.967	1.852.895	1.403.266	1.620.219	1.012.578	1.494.809
4 ¹ / ₂ ⁰ / ₁₀₀ Tow. Kr. Ziemsk. przedw.	5.035.792	2.283.094	1.137.391	726.963	888.344	635.947	925.706
4 ⁰ / ₁₀₀ " " " przedw.	200.203	123.297	32.690	12.275	31.941	59.567	40.947
8 ⁰ / ₁₀₀ B-ku Gospod. Krajowego	118.426	—	—	118.216	210	—	—
5 ⁰ / ₁₀₀ m. Warszawy przedw.	1.829.102	609.797	468.921	392.522	357.862	171.338	301.801
4 ¹ / ₂ ⁰ / ₁₀₀ " " " przedw.	847.755	458.643	153.354	124.988	110.770	134.476	207.405
5 ⁰ / ₁₀₀ " " " złotowe	170.794	—	—	—	170.794	—	—
Inne	226.275	77.136	60.539	28.302	60.298	11.250	18.950
III. OBLIGACJE	1.389.750	850.422	371.150	118.508	49.670	94.448	311.532
6 ⁰ / ₁₀₀ m. Warszawy 1915/1916 r.	344.145	195.241	80.309	53.972	14.623	49.799	80.005
6 ⁰ / ₁₀₀ " " " 1917 r.	815.384	470.783	250.731	61.396	32.474	41.206	185.446
Inne	230.221	184.398	40.110	3.140	2.573	3.443	46.081
IV. RÓŻNE	87.255	35.474	13.777	19.351	18.653	11.779	14.087

Tabl. 9. Obroty papierami lokacyjnymi.
Liczby bezwzględne.

PAPIERY LOKACYJNE	OGÓŁEM	K W A R T A Ł Y				M I E S I Ą C E	
		I	II	III	IV	I	II
OGÓŁEM	100,0	100,0	100,0	100,0	100,0	100,0	100,0
I. PAPIERY PAŃSTWOWE	39,9	34,7	50,4	35,4	39,5	42,3	32,6
5 ⁰ / ₁₀₀ Państw. Poż. Konwers.	16,0	24,6	14,0	8,2	4,6	32,7	22,2
6 ⁰ / ₁₀₀ Pożyczka Dolarowa	5,8	2,9	5,1	7,7	12,4	3,1	3,7
10 ⁰ / ₁₀₀ Pożyczka Kolejowa	14,6	4,6	28,3	16,2	15,6	5,1	3,9
8 ⁰ / ₁₀₀ Państw. Poż. Konwers.	3,5	2,6	3,0	3,3	6,9	1,4	2,8
II. LISTY ZASTAWNE	51,1	52,3	41,1	58,8	58,1	52,2	55,4
4 ¹ / ₂ ⁰ / ₁₀₀ Tow. Kr. Ziemsk. przedw.	30,5	33,6	25,2	30,5	31,8	32,8	34,3
4 ⁰ / ₁₀₀ " " " przedw.	1,2	1,8	0,7	0,5	1,2	3,1	1,5
8 ⁰ / ₁₀₀ B-ku Gospod. Krajowego	0,7	—	—	5,0	0,0	—	—
5 ⁰ / ₁₀₀ m. Warszawy przedw.	11,1	9,0	10,4	16,4	12,8	8,8	11,2
4 ¹ / ₂ ⁰ / ₁₀₀ " " " przedw.	5,2	6,8	3,4	5,2	4,0	6,9	7,7
5 ⁰ / ₁₀₀ " " " złotowe	1,0	—	—	—	6,1	—	—
Inne	1,4	1,1	1,4	1,2	2,2	0,6	0,7
III. OBLIGACJE	8,4	12,5	8,2	5,0	1,8	4,9	11,5
6 ⁰ / ₁₀₀ m. Warszawy 1915/1916 r.	2,1	2,9	1,8	2,3	0,5	2,6	2,9
6 ⁰ / ₁₀₀ " " " 1917 r.	4,9	6,9	5,5	2,6	1,2	2,1	6,9
Inne	1,4	2,7	0,9	0,1	0,1	0,2	1,7
IV. RÓŻNE	0,6	0,5	0,3	0,8	0,6	0,6	0,5

Tabl. 8. Obroty papierami lokacyjnymi.
Suma obrotów w złotych.

PAPIERY LOKACYJNE	OGÓŁEM	K W A R T A Ł Y				M I E S I Ą C E	
		I	II	III	IV	I	II
OGÓŁEM	100,0	100,0	100,0	100,0	100,0	100,0	100,0
I. PAPIERY PAŃSTWOWE	39,9	34,7	50,4	35,4	39,5	42,3	32,6
5 ⁰ / ₁₀₀ Państw. Poż. Konwers.	16,0	24,6	14,0	8,2	4,6	32,7	22,2
6 ⁰ / ₁₀₀ Pożyczka Dolarowa	5,8	2,9	5,1	7,7	12,4	3,1	3,7
10 ⁰ / ₁₀₀ Pożyczka Kolejowa	14,6	4,6	28,3	16,2	15,6	5,1	3,9
8 ⁰ / ₁₀₀ Państw. Poż. Konwers.	3,5	2,6	3,0	3,3	6,9	1,4	2,8
II. LISTY ZASTAWNE	51,1	52,3	41,1	58,8	58,1	52,2	55,4
4 ¹ / ₂ ⁰ / ₁₀₀ Tow. Kr. Ziemsk. przedw.	30,5	33,6	25,2	30,5	31,8	32,8	34,3
4 ⁰ / ₁₀₀ " " " przedw.	1,2	1,8	0,7	0,5	1,2	3,1	1,5
8 ⁰ / ₁₀₀ B-ku Gospod. Krajowego	0,7	—	—	5,0	0,0	—	—
5 ⁰ / ₁₀₀ m. Warszawy przedw.	11,1	9,0	10,4	16,4	12,8	8,8	11,2
4 ¹ / ₂ ⁰ / ₁₀₀ " " " przedw.	5,2	6,8	3,4	5,2	4,0	6,9	7,7
5 ⁰ / ₁₀₀ " " " złotowe	1,0	—	—	—	6,1	—	—
Inne	1,4	1,1	1,4	1,2	2,2	0,6	0,7
III. OBLIGACJE	8,4	12,5	8,2	5,0	1,8	4,9	11,5
6 ⁰ / ₁₀₀ m. Warszawy 1915/1916 r.	2,1	2,9	1,8	2,3	0,5	2,6	2,9
6 ⁰ / ₁₀₀ " " " 1917 r.	4,9	6,9	5,5	2,6	1,2	2,1	6,9
Inne	1,4	2,7	0,9	0,1	0,1	0,2	1,7
IV. RÓŻNE	0,6	0,5	0,3	0,8	0,6	0,6	0,5

Tabl. 9. Obroty papierami lokacyjnymi.
Liczby względne.

PAPIERY LOKACYJNE	OGÓŁEM	K W A R T A Ł Y				M I E S I Ą C E	
		I	II	III	IV	I	II
OGÓŁEM	100,0	100,0	100,0	100,0	100,0	100,0	100,0
I. PAPIERY PAŃSTWOWE	39,9	34,7	50,4	35,4	39,5	42,3	32,6
5 ⁰ / ₁₀₀ Państw. Poż. Konwers.	16,0	24,6	14,0	8,2	4,6	32,7	22,2
6 ⁰ / ₁₀₀ Pożyczka Dolarowa	5,8	2,9	5,1	7,7	12,4	3,1	3,7
10 ⁰ / ₁₀₀ Pożyczka Kolejowa	14,6	4,6	28,3	16,2	15,6	5,1	3,9
8 ⁰ / ₁₀₀ Państw. Poż. Konwers.	3,5	2,6	3,0	3,3	6,9	1,4	2,8
II. LISTY ZASTAWNE	51,1	52,3	41,1	58,8	58,1	52,2	55,4
4 ¹ / ₂ ⁰ / ₁₀₀ Tow. Kr. Ziemsk. przedw.	30,5	33,6	25,2	30,5	31,8	32,8	34,3
4 ⁰ / ₁₀₀ " " " przedw.	1,2	1,8	0,7	0,5	1,2	3,1	1,5
8 ⁰ / ₁₀₀ B-ku Gospod. Krajowego	0,7	—	—	5,0	0,0	—	—
5 ⁰ / ₁₀₀ m. Warszawy przedw.	11,1	9,0	10,4	16,4	12,8	8,8	11,2
4 ¹ / ₂ ⁰ / ₁₀₀ " " " przedw.	5,2	6,8	3,4	5,2	4,0	6,9	7,7
5 ⁰ / ₁₀₀ " " " złotowe	1,0	—	—	—	6,1	—	—
Inne	1,4	1,1	1,4	1,2	2,2	0,6	0,7
III. OBLIGACJE	8,4	12,5	8,2	5,0	1,8	4,9	11,5
6 ⁰ / ₁₀₀ m. Warszawy 1915/1916 r.	2,1	2,9	1,8	2,3	0,5	2,6	2,9
6 ⁰ / ₁₀₀ " " " 1917 r.	4,9	6,9	5,5	2,6	1,2	2,1	6,9
Inne	1,4	2,7	0,9	0,1	0,1	0,2	1,7
IV. RÓŻNE	0,6	0,5	0,3	0,8	0,6	0,6	0,5

Przeciętne kursy walorów notowanych w roku 1925.

BANKNOTY.

Kursy w złotych.

BANKNOTY.

RÓWNIA	Dolary	Franki	Funt	RÓWNIA	Dolary	Franki	Funt	Szylingi	RÓWNIA	Dolary	Franki	Funt	Korony	RÓWNIA	Dolary	Franki	Funt	RÓWNIA	Dolary	Franki	Funt	RÓWNIA	Dolary	Franki	Funt		
	St. Zjedn.	franc.	angiel.		St. Zjedn.	franc.	angiel.	100 Szyl.		cz.-słow.	St. Zjedn.	franc.	angiel.		100 Kr.	St. Zjedn.	franc.		angiel.	St. Zjedn.	franc.		angiel.	St. Zjedn.	franc.	angiel.	St. Zjedn.
	1 Dol. = 5,18 Zł.	100 Fr. = 100 Zł.	1 F. st. = 25,22 Zł.		1 Dol. = 5,18 Zł.	100 Fr. = 100 Zł.	1 F. st. = 25,22 Zł.	100 Szyl. = 73,93 Zł.		1 Dol. = 5,18 Zł.	100 Fr. = 100 Zł.	1 F. st. = 25,22 Zł.	100 Kr. = 105,01 Zł.		1 Dol. = 5,18 Zł.	100 Fr. = 100 Zł.	1 F. st. = 25,22 Zł.		1 Dol. = 5,18 Zł.	100 Fr. = 100 Zł.	1 F. st. = 25,22 Zł.		1 Dol. = 5,18 Zł.	100 Fr. = 100 Zł.	1 F. st. = 25,22 Zł.		
STYCZEŃ				MARZEC					M A J					LIPIEC					WRZESIEŃ						LISTOPAD		
2	5,12 1/4	—	—	2	5,18 1/2	26,73	—	—	1	5,18 1/2	—	—	—	1	5,18	—	—	—	1	5,71 3/4	—	—	—	—	3	6,01 1/2	29,13
3	5,18 1/5	—	—	3	—	—	—	—	2	5,18 1/2	—	—	—	2	5,18	—	—	—	2	5,70 1/4	—	—	—	—	4	6,02	—
5	5,18	—	—	4	5,18 3/8	—	24,75 1/2	—	4	—	—	—	—	3	5,18	—	—	—	3	5,69	—	—	—	5	6,02	—	
7	5,17 3/4	—	—	5	—	—	—	—	5	—	—	—	—	4	5,18	—	—	—	4	5,65	—	—	—	6	—	—	
8	—	—	—	6	—	—	—	—	6	—	—	—	—	5	5,18	—	—	—	5	5,65	—	—	—	7	—	—	
9	—	—	—	7	—	—	—	—	7	5,18 1/2	—	25,22	—	6	5,18	—	—	—	6	5,70	—	—	—	8	—	—	
10	—	—	—	9	—	—	—	—	8	—	—	—	—	7	5,18	—	—	—	7	5,68	—	—	—	9	—	—	
12	5,18 1/2	—	—	10	—	—	24,77	—	9	—	—	—	—	8	5,18	—	—	—	8	5,70	—	—	—	10	—	—	
13	5,18 1/2	27,90	—	11	—	—	—	—	10	—	—	—	—	9	5,18	—	—	—	9	5,75	—	—	—	11	—	—	
14	—	—	—	12	—	—	—	—	11	5,18 1/4	—	—	—	10	5,18	—	—	—	10	5,85	—	—	—	12	—	—	
15	—	—	—	13	5,18 1/2	—	—	—	12	5,18	—	—	—	11	5,18	—	—	—	11	5,92 1/2	—	—	—	13	—	—	
16	5,18 1/2	—	—	14	—	—	—	—	13	5,18	—	—	—	12	5,18	24,42 1/2	—	—	12	5,92	—	—	—	14	—	—	
17	5,18 1/5	—	—	16	—	—	—	—	14	5,18 1/2	27,05	—	—	13	5,18	24,55	—	—	13	5,92	—	—	—	16	—	—	
19	—	—	—	17	—	—	—	—	15	—	27,12 1/2	—	—	14	5,18	24,43	—	—	14	5,95	—	—	—	17	—	—	
20	—	—	—	18	5,18 1/2	—	—	—	16	—	—	—	—	15	5,18	—	—	—	15	5,95	—	—	—	18	—	—	
21	5,18 1/2	—	—	19	—	—	—	—	17	—	—	—	—	16	5,18	—	—	—	16	5,95	—	—	—	19	6,80	—	
22	—	—	24,93 1/2	20	5,18 1/2	—	—	—	18	—	—	25,22 1/2	—	17	5,18	—	—	—	17	5,95	—	—	—	20	6,80	—	
23	—	—	—	21	5,18 1/2	26,97 1/2	—	—	19	—	—	—	15,41	18	—	—	—	—	18	—	—	—	—	21	6,80	—	
24	5,18	—	24,95	23	5,18	—	—	—	20	—	—	—	—	19	5,18	—	—	—	19	—	—	—	—	22	6,80	—	
26	—	—	—	24	5,18	—	—	73,11	21	5,18	—	—	—	20	5,18	—	—	—	20	—	—	—	—	23	6,80	—	
27	5,18	—	24,92 1/2	25	5,18	27,28	—	—	22	5,18	—	—	—	21	5,18	—	—	—	21	—	—	—	—	24	6,80	—	
28	5,17	—	—	26	5,18	27,27	—	—	23	5,18	—	—	—	22	5,18	—	—	—	22	—	—	—	—	25	6,80	—	
29	5,18	—	24,92	27	5,18	—	—	—	24	5,18	—	—	—	23	5,18	—	—	—	23	—	—	—	—	26	—	—	
30	5,18	—	24,90	28	5,18 1/2	—	—	—	25	—	—	—	—	24	5,18	—	—	—	24	—	—	—	—	27	—	—	
31	5,18 1/4	—	24,92	30	5,18	—	—	—	26	5,18 1/2	—	—	—	25	5,18	—	—	—	25	—	—	—	—	28	—	—	
Kurs najwyż.	5,18 1/2	27,90	24,95	Kurs najwyż.	5,18	27,28	24,77	73,11	Kurs najwyż.	5,18	27,12 1/2	25,22 1/2	15,41	Kurs najwyż.	5,18	24,67 1/2	—	—	Kurs najwyż.	5,95	—	—	—	—	Kurs najwyż.	6,80	29,13
" najniż.	5,17	27,90	24,90	" najniż.	5,18 3/8	26,73	24,75 1/2	73,11	" najniż.	5,18	27,05	25,21	15,41	" najniż.	5,18	24,42 1/2	—	—	" najniż.	5,65	—	—	—	—	" najniż.	6,01 1/2	29,13
Kurs przec.	5,18	27,90	24,92 1/2	Kurs przec.	5,18	27,06	24,76 1/4	73,11	Kurs przec.	5,18	27,08 3/4	25,21 1/4	15,41	Kurs przec.	5,18	24,52	—	—	Kurs przec.	5,80	—	—	—	—	Kurs przec.	6,54	29,13
Liczba not.	15	1	6	Liczba not.	14	4	2	1	Liczba not.	9	2	4	1	Liczba not.	22	4	—	—	Liczba not.	15	—	—	—	—	Liczba not.	9	1
LUTY				KWIECIEŃ					CZERWIEC					SIERPIEŃ					PAŹDZIERNIK						GRUDZIEŃ		
2	—	—	24,93	1	5,18 1/2	—	24,83 1/2	—	2	—	—	—	—	3	5,18	—	—	—	1	—	—	—	—	—	1	9,85	—
3	—	28,09	24,89	2	5,18 1/2	—	—	—	3	—	—	—	—	4	5,18	—	—	—	2	—	—	—	—	2	9,85	—	
4	5,18	—	24,88 1/2	3	5,18 1/2	—	—	—	4	—	—	—	—	5	5,18	—	—	—	3	—	—	—	—	3	8,67 1/2	—	
5	5,18 1/4	—	24,89 1/2	4	5,18 1/2	26,62 1/2	24,83	—	5	5,18	—	—	—	6	5,18	—	—	—	4	—	—	—	—	4	7,97 1/2	—	
6	5,18 1/5	—	—	5	5,18 1/2	—	24,85	—	6	—	—	—	—	7	5,18	—	—	—	5	—	—	—	—	5	7,62 1/2	—	
7	—	28,02	—	6	5,18 1/2	—	—	—	7	—	—	—	—	8	5,18	—	—	—	6	—	—	—	—	6	7,90	—	
9	—	—	—	7	—	—	—	—	8	—	—	—	—	9	5,18	—	—	—	7	—	—	—	—	7	7,90	—	
10	—	—	24,88	8	5,18 1/2	—	—	—	9	—	—	—	—	10	5,18	—	—	—	8	—	—	—	—	8	8,90	—	
11	—	—	24,82	9	5,18 1/2	—	—	—	10	—	—	—	—	11	5,18	—	—	—	9	—	—	—	—	9	8,90	—	
12	5,18 1/2	27,90	24,84 1/2	14	5,18 1/2	—	—	—	11	—	—	—	—	12	5,18	—	—	—	10	—	—	—	—	10	9,50	—	
13	5,18 1/4	—	—	15	5,18 1/2	26,70	—	—	12	—	—	—	—	13	5,18	—	—	—	11	—	—	—	—	11	9,50	—	
14	5,18 1/4	—	—	16	5,18 1/2	26,96	—	—	13	—	—	—	—	14	5,18	—	—	—	12	—	—	—	—	12	9,50	—	
16	5,18 1/2	—	24,79 1/2	17	5,18 1/2	27,37 1/2	24,86 1/4	—	14	5,18	—	—	—	15	5,18	—	—	—	13	—	—	—	—	13	9,50	—	
17	—	27,21	—	18	5,18 1/2	27,31 1/2	—	—	15	5,18	—	—	—	16	5,18	—	—	—	14	—	—	—	—	14	9,80	—	
18	—	—	—	20	5,18 1/2	—	—	—	16	5,18	24,90	—	—	17	5,18	—	25,31 1/2	—	15	—	—	—	—	15	10,50	—	
19	—	—	—	21	5,18 1/2	—	—	—	17	5,18	—	—	—	18	5,18	—	—	—	16	—	—	—	—	16	10,50	—	
20	5,18 1/4	—	24,72 1/2	22	5,18 1/2	—	—	—	18	5,18	—	—	—	19	5,18	—	—	—	17	—	—	—	—	17	9,62 1/2	—	
21	5,18 1/4	27,15	—	23	5,18 1/2	—	—	—	19	5,18	—	—	—	20	5,18	—	—	—	18	—	—	—	—	18	—	—	
23	—	—	—	24	5,18 1/2	—	—	—	20	5,18	—	—	—	21	5,18	—	—	—	19	—	—	—	—	19	—	—	
24																											

DEWIZY.

Kursy

w złotych.

DEWIZY.

RÓWNIA	Belgja	Holandja	Helsingfors	Kopenhaga	Londyn	N. York
	100 Fr = 100 Zł.	100 Fl. = 208,32 Zł.	100 Mf. = 100 Zł.	100 Kr. = 138,88 Zł.	1 F. sterl. = 25,22 Zł.	1 Dolar = 5,18 Zł.
STYCZEŃ						
2	26,02 ^{1/2}	—	—	—	24,68	5,18 ^{1/4}
3	26,03 ^{1/2}	210,65	—	—	24,70	5,18
5	26,05	211,—	—	—	24,81	5,18 ^{1/2}
7	25,97 ^{1/2}	210,92 ^{1/2}	—	—	24,76	5,18 ^{1/2}
8	—	211,—	—	—	24,79	5,18 ^{1/2}
9	25,89	211,—	—	—	24,85	5,18 ^{1/2}
10	25,90	210,95	—	—	24,92 ^{1/2}	5,18 ^{1/2}
12	25,97 ^{1/2}	210,10	—	—	24,92	5,18 ^{1/2}
13	—	210,12 ^{1/2}	—	—	24,88	5,18 ^{1/2}
14	25,91	209,60	—	—	24,72 ^{1/2}	5,18 ^{1/2}
15	—	209,75	—	92,57 ^{1/2}	24,86	5,18 ^{1/2}
16	26,32 ^{1/2}	209,85	—	—	24,86	5,18 ^{1/2}
17	26,05	209,90	—	—	24,80	5,18 ^{1/2}
19	—	210,—	—	—	24,83	5,18 ^{1/2}
20	26,12 ^{1/2}	210,—	—	—	24,83 ^{1/2}	5,18 ^{1/2}
21	26,17	209,85	—	92,60	24,81 ^{1/2}	5,18 ^{1/2}
22	26,33 ^{1/2}	210,20	—	—	24,93 ^{1/4}	5,18 ^{1/2}
23	—	210,05	—	—	25,00 ^{1/2}	5,18
24	26,56	210,—	—	—	24,95	5,18 ^{1/2}
26	26,45	209,80	—	—	24,96 ^{1/2}	5,18 ^{1/2}
27	26,75	209,57	—	—	24,92 ^{1/2}	5,18 ^{1/2}
28	—	—	—	—	24,96 ^{1/4}	5,18 ^{1/2}
29	27,16	209,61	—	—	24,92	5,18 ^{1/2}
30	26,95	209,45	—	—	24,90	5,18 ^{1/2}
31	27,—	209,50	—	—	24,92	5,18 ^{1/2}
Kurs najwyższy	27,16	211,—	—	92,60	25,00 ^{1/2}	5,18 ^{1/2}
„ najniższy	25,89	209,45	—	92,57 ^{1/2}	24,68	5,18
Kurs przeciętny	26,29 ^{1/2}	210,12	—	92,58 ^{1/4}	24,86	5,18 ^{1/2}
Liczba notowań	19	23	—	2	25	25
LUTY						
2	27,10	209,45	—	—	24,93	5,18 ^{1/2}
3	26,85 ^{1/2}	—	—	92,86	24,87	5,18 ^{1/2}
4	26,86	209,52 ^{1/2}	—	—	24,88 ^{1/2}	5,18 ^{1/2}
5	26,89	209,60	—	—	24,89 ^{1/4}	5,18 ^{1/2}
6	26,75	209,55	—	—	24,89	5,18 ^{1/2}
7	26,69	—	—	—	24,83 ^{1/2}	5,18 ^{1/2}
9	—	—	—	—	24,80	5,18 ^{1/2}
10	26,57	209,30	—	—	24,88	5,18 ^{1/2}
11	26,52	209,15	—	—	24,84	5,18 ^{1/2}
12	—	209,47 ^{1/2}	—	—	24,84 ^{1/4}	5,18 ^{1/2}
13	—	209,35	—	—	24,84	5,18 ^{1/2}
14	26,07 ^{1/2}	—	—	—	24,82	5,18 ^{1/2}
16	26,32 ^{1/2}	—	—	—	24,79 ^{1/2}	5,18 ^{1/2}
17	—	208,75	13,10	—	24,78 ^{1/2}	5,18 ^{1/2}
18	26,43	208,65	—	—	24,77	5,18 ^{1/2}
19	—	—	—	—	24,72 ^{1/2}	5,18 ^{1/2}
20	26,14	208,47 ^{1/2}	—	92,55	24,76	5,18 ^{1/2}
21	—	208,60	—	—	24,78	5,18 ^{1/2}
23	26,13	208,15	—	—	24,71	5,18 ^{1/2}
24	26,14	208,25	—	—	24,74 ^{1/2}	5,18 ^{1/2}
25	26,13 ^{1/2}	—	—	—	24,75	5,18 ^{1/2}
26	26,—	208,05	—	—	24,72 ^{1/2}	5,18 ^{1/2}
27	26,10	207,85	—	—	24,68	5,18
28	26,15	207,95	—	—	24,75 ^{1/4}	5,18 ^{1/2}
Kurs najwyższy	27,10	209,60	13,10	92,86	24,93	5,18 ^{1/2}
„ najniższy	26,—	207,85	13,10	92,55	24,68	5,18
Kurs przeciętny	26,44	208,83	13,10	92,70 ^{1/2}	24,80	5,18 ^{1/2}
Liczba notowań	18	17	1	2	24	24

*) Kurs za 100.000 koron

Oslo	Paryż	Praga	Ryga	Szwajcaria	Sztokholm	Wiedeń *)	Włochy
				100 Kr. = 138,88 Zł.	100 Fr. = 100 Zł.	100 Kr. = 105,01 Zł.	100 Łat. = 100 Zł.
—	—	—	—	—	—	—	—
—	28,27 ^{1/2}	15,71 ^{1/2}	—	101,22	—	7,31	21,98 ^{1/2}
—	28,22 ^{1/2}	15,70	—	101,22	—	7,32 ^{7/8}	22,02 ^{1/2}
—	28,18	15,72	—	101,22	—	7,33	22,05 ^{1/2}
—	28,07	15,65	—	101,12	140,—	7,32	21,97
—	28,07	15,68	—	101,10	139,85	7,32	21,95
—	27,92 ^{1/2}	15,66	—	100,90	140,—	7,31	21,95
—	27,88	15,62 ^{1/2}	—	100,40 ^{1/4}	140,02 ^{1/2}	7,32	21,77 ^{1/2}
—	27,82 ^{1/2}	15,63 ^{1/2}	—	100,10	140,—	7,31 ^{1/2}	21,81 ^{1/2}
—	27,90	15,62 ^{1/2}	—	100,20	—	7,31	—
—	27,72 ^{1/2}	15,58	—	100,02 ^{1/2}	139,80	7,30 ^{7/8}	21,59 ^{1/2}
—	27,87 ^{3/4}	15,58	—	100,—	—	7,30 ^{1/2}	21,44 ^{1/2}
79,50	28,15	15,61	—	100,—	—	7,30 ^{3/4}	21,18
—	28,01	15,62 ^{1/2}	—	100,—	—	7,30 ^{1/2}	21,57 ^{1/2}
—	28,23 ^{1/2}	15,62	—	100,—	140,25	—	21,66 ^{1/2}
—	28,12 ^{1/2}	15,61 ^{3/4}	—	100,09 ^{1/4}	—	7,30 ^{3/4}	21,52 ^{1/2}
—	28,—	15,59	—	100,10	—	7,30 ^{1/2}	21,27
—	28,13 ^{3/4}	15,60	—	100,12	—	7,30 ^{3/4}	21,50
—	28,23 ^{3/4}	15,59	—	100,25	—	7,30 ^{3/4}	21,57
—	28,02	15,55 ^{1/2}	—	100,22	—	7,30 ^{1/2}	21,45
—	28,03	15,55 ^{1/2}	—	100,25 ^{1/2}	140,07 ^{1/2}	7,30 ^{3/4}	21,42
—	28,01	15,49 ^{1/2}	—	100,20	—	7,30 ^{3/4}	21,65
—	28,21	15,46	—	100,22	140,02 ^{1/2}	7,30 ^{1/2}	21,79
—	28,16	15,47 ^{1/2}	—	100,21	—	7,30 ^{1/2}	21,68 ^{1/2}
—	28,11 ^{1/2}	15,47 ^{1/2}	—	100,22	—	7,30 ^{1/2}	21,61 ^{1/4}
—	28,21	15,46	—	100,22	139,98	7,30 ^{1/2}	21,76
79,50	28,27 ^{1/2}	15,72	—	101,22	140,25	7,33	22,05 ^{1/2}
79,50	27,72 ^{1/2}	15,46	—	100,—	139,80	7,30 ^{1/2}	21,18
79,50	28,06	15,60	—	100,38	140,—	7,31	21,68
1	25	25	—	25	10	24	24
—	—	—	—	—	—	—	—
—	28,19 ^{1/2}	15,46	—	100,22	—	7,30 ^{1/2}	21,75
—	28,07	15,42 ^{1/2}	—	100,19	140,05	7,30 ^{1/2}	21,60
—	28,12	15,36	99,25	100,22	—	7,30 ^{1/2}	21,63
—	28,17 ^{1/2}	15,37 ^{1/2}	—	100,22	140,07 ^{1/2}	7,30 ^{1/2}	21,65
—	28,03	15,36 ^{1/2}	—	100,20	—	7,30 ^{1/2}	21,62 ^{1/2}
—	28,02	15,34 ^{1/2}	—	100,15	—	7,30 ^{1/2}	21,57
—	28,—	15,34	—	100,12 ^{1/2}	140,07	7,30 ^{3/4}	21,55
—	27,89	15,35	—	100,15	—	—	21,54
—	27,84	15,35	—	100,13	—	7,31	21,53
—	27,90	15,35	—	100,12 ^{1/2}	—	7,31	21,55
—	27,78	15,36	—	100,12 ^{1/2}	—	7,31	21,51 ^{1/2}
—	27,15	15,40	—	100,05	—	7,31	21,37 ^{1/2}
—	27,31	15,40 ^{1/2}	—	100,02 ^{1/2}	—	5,31	21,39 ^{1/2}
79,30	27,19	15,43	—	100,—	140,—	7,31	21,42
—	27,50	15,43	—	100,—	140,10	7,31	21,40
—	27,15	15,41	—	99,85	—	7,31	21,26
—	27,15	15,41 ^{1/2}	—	99,95	—	7,31 ^{1/2}	21,29
—	27,27 ^{1/2}	15,40 ^{1/2}	—	99,95	—	7,31	21,32 ^{1/2}
79,12	27,02 ^{1/2}	15,38 ^{1/2}	—	99,83 ^{1/2}	—	7,31	21,26
—	27,01 ^{1/4}	15,42	—	99,87 ^{1/2}	140,15	7,31	21,12 ^{1/2}
—	27,—	15,41 ^{1/2}	—	99,85	140,10	7,31	21,02
—	26,67 ^{1/2}	15,40	—	99,83 ^{1/2}	—	7,31	20,92 ^{1/2}
—	26,70	15,37 ^{1/2}	—	99,78	139,98	7,31	21,02
—	26,76 ^{1/2}	15,40 ^{1/2}	—	99,88	—	7,31	21,05
79,30	28,19 ^{1/2}	15,46	99,25	100,22	140,15	7,31 ^{1/2}	21,75
79,12	26,67 ^{1/2}	15,34	99,25	99,78	139,98	7,30 ^{1/2}	20,92 ^{1/2}
79,21	27,50	15,39	99,25	100,03	140,07	7,31	21,39
2	24	24	1	24	8	23	24

DEWIZY.

Kursy

RÓWNIA	Belgia	Holandja	Helsingfors	Kopenhaga	London
	100 Fr. = 100 Zł.	100 Fl. = 208,32 Zł.	100 Mf. = 100 Zł.	100 Kr. = 138,88 Zł.	1 F. sterl. = 25,22 Zł.
MARZEC					
2	26,13 ^{1/2}	207,75	—	—	24,77 ^{1/2}
3	26,01	—	—	—	24,73
4	26,18	207,75	—	—	24,75 ^{1/2}
5	26,14	207,75	—	—	24,77 ^{3/4}
6	26,21	207,75	—	—	24,78
7	26,40	207,75	—	—	24,78
9	26,27 ^{1/2}	207,55	—	—	24,79 ^{1/4}
10	26,12 ^{1/2}	207,67 ^{1/2}	—	—	24,77 ^{1/2}
11	—	207,50	—	93,10	24,79 ^{1/2}
12	26,23 ^{1/2}	207,55	—	—	24,80
13	26,32	207,75	13,12 ^{1/2}	—	24,91
14	—	207,75	—	—	24,87 ^{1/4}
16	—	207,80	—	—	24,88 ^{1/2}
17	—	207,90	—	94,42 ^{1/2}	24,86 ^{1/4}
18	26,40	207,95	—	—	24,85
19	26,32	207,70	—	94,28	24,85
20	26,32	207,60	—	—	24,84
21	26,32 ^{1/2}	207,35	—	—	24,84
23	26,36	207,38	—	—	24,84
24	26,42 ^{1/2}	207,30	—	—	24,84 ^{1/2}
25	26,52	207,25	—	—	24,86
26	26,52 ^{1/2}	207,35	—	—	24,86 ^{1/2}
27	26,76 ^{1/2}	207,45	—	—	24,87 ^{1/2}
28	—	207,37 ^{1/2}	—	94,88 ^{1/2}	24,84
30	26,67 ^{1/2}	207,30	—	—	24,83
31	26,85 ^{3/4}	206,92	—	—	24,82 ^{3/4}
Kurs najwyższy	26,85 ^{3/4}	207,95	13,12 ^{1/2}	94,88 ^{1/2}	24,91
„ najniższy	26,01	206,92	13,12 ^{1/2}	93,10	24,73
Kurs przeciętny	26,36	207,57	13,12 ^{1/2}	94,17	24,82 ^{1/2}
Liczba notowań	21	25	1	4	26
KWIECIEŃ					
1	26,49	207,15	—	—	24,83 ^{1/2}
2	26,45 ^{1/4}	207,05	—	—	24,83
3	26,31	207,12	—	—	24,83
4	26,38	207,20	—	—	24,85
6	26,35	207,45	—	—	24,85 ^{3/4}
7	26,25	207,75	—	95,70	24,87 ^{1/4}
8	26,26	207,55	—	—	24,86 ^{1/2}
9	26,25	207,50	—	—	24,86
14	26,19 ^{1/2}	207,60	—	95,55	24,85
15	26,19 ^{1/2}	207,60	—	—	24,87
16	26,21	207,60	—	96,17 ^{1/2}	24,87 ^{3/4}
17	26,32 ^{1/2}	207,60	—	96,20	24,85
18	26,30	207,60	—	—	24,86 ^{3/4}
20	26,30	207,50	—	96,05	24,87
21	26,26	207,50	—	95,60	24,88 ^{1/2}
22	26,26	207,80	—	96,05	24,93 ^{3/4}
23	26,23	207,70	—	—	24,91
24	26,27 ^{1/2}	208,—	—	—	24,97 ^{1/4}
25	26,31	208,15	—	—	25,01 ^{1/4}
27	26,33	208,50	—	—	25,07 ^{3/4}
28	26,33	208,32	—	—	25,07 ^{3/4}
29	26,40	208,50	—	—	25,15 ^{3/4}
30	26,43	—	—	—	25,18 ^{1/2}
Kurs najwyższy	26,49	208,50	—	96,20	25,18 ^{1/2}
„ najniższy	26,19 ^{1/2}	207,05	—	95,55	24,83
Kurs przeciętny	26,31	207,67	—	95,90	24,92
Liczba notowań	23	22	—	7	23

*) 1 szyling = 10.000 koron austrj.

DEWIZY.

w złotych.

N. York	Paryż	Praga	Szwajcaria	Sztokholm	Wiedeń ^{*)}	Włochy
1 Dol. = 5,18 Zł.	100 Fr. = 100 Zł.	100 Kr. = 105,01 Zł.	100 Fr. = 100 Zł.	100 Kr. = 138,88 Zł.	100 Szyl. = 73,93 Zł.	100 Lir. = 100 Zł.
5,18 ^{1/2}	26,72 ^{1/2}	15,40	99,96	140,10	—	21,02
5,18 ^{3/8}	26,28	15,40	99,86	140,10	73,12 ^{1/2}	20,75
5,18 ^{1/2}	26,36	15,43	99,90	140,10	73,12 ^{1/2}	20,82 ^{1/2}
5,18 ^{1/2}	26,46 ^{1/2}	15,43	99,93	140,10	73,12 ^{1/2}	20,97
5,18 ^{1/2}	26,60	15,42	99,97	—	73,12	21,13
5,18 ^{1/2}	27,15	15,43 ^{3/4}	100,—	—	73,11	21,24 ^{3/4}
5,18 ^{1/2}	27,05	15,43 ^{3/4}	100,—	—	73,11	21,33 ^{1/2}
5,18 ^{1/2}	26,70	15,44	99,95	140,08	73,11	21,23 ^{1/2}
5,18 ^{1/2}	26,80	15,43 ^{3/4}	100,—	—	73,11	21,34 ^{1/2}
5,18 ^{1/2}	26,73 ^{1/2}	15,44	100,10	—	73,11	21,24 ^{3/4}
5,18 ^{1/2}	26,73 ^{1/2}	15,44 ^{1/4}	100,22	—	73,11	21,09
5,18 ^{1/2}	26,83 ^{1/4}	15,44 ^{3/4}	100,24	—	73,11	21,15
5,18 ^{1/2}	26,68 ^{1/4}	15,43 ^{1/2}	100,24	140,08 ^{1/2}	73,11	21,18 ^{3/4}
5,18 ^{1/2}	26,78 ^{1/2}	15,43 ^{1/2}	100,25	—	73,11	21,25
5,18 ^{1/2}	27,11 ^{7/8}	15,43 ^{1/2}	100,19	—	73,11	21,22
5,18 ^{1/2}	26,95	15,42 ^{1/2}	100,19	140,—	73,11	21,13
5,18 ^{1/2}	26,95	15,43	100,19	—	—	21,12
5,18 ^{1/2}	26,97 ^{1/2}	15,43	100,19	140,05	73,11	21,13
5,18 ^{1/2}	26,93 ^{1/2}	15,43	100,19	—	73,11	21,12 ^{3/4}
5,18 ^{1/2}	27,22	15,42	100,18	—	73,11	21,14
5,18 ^{1/2}	27,27 ^{5/8}	15,43	100,21 ^{3/4}	—	73,11	21,16
5,18 ^{1/2}	27,27	15,43 ^{1/2}	100,27 ^{3/4}	140,18	73,11	21,16 ^{3/4}
5,18 ^{1/2}	27,60	15,43 ^{3/4}	100,27 ^{1/2}	140,15	73,11	21,32
5,18 ^{1/2}	27,41	15,43 ^{1/4}	100,22	140,13	73,11	21,29
5,18 ^{1/2}	27,43	15,43 ^{1/2}	100,19	140,05	73,15	21,33 ^{3/4}
5,18 ^{1/2}	27,84	15,43 ^{3/4}	100,20	—	73,17 ^{1/2}	21,51 ^{1/8}
5,18 ^{1/2}	27,84	15,44 ^{3/4}	100,27 ^{3/4}	140,18	73,17 ^{1/2}	21,51 ^{1/8}
5,18 ^{1/2}	26,28	15,40	99,86	140,—	73,11	20,75
5,18^{1/2}	26,96	15,43	100,12	140,09	73,12	21,17
26	26	26	26	12	24	26
5,18 ^{1/2}	27,34	15,43 ^{3/4}	100,19 ^{1/2}	140,07 ^{1/2}	73,18	21,43 ^{1/2}
5,18 ^{1/2}	27,27	15,43	100,19 ^{1/2}	—	73,18	21,35
5,18 ^{1/2}	26,62 ^{1/2}	15,42 ^{1/2}	100,19 ^{1/2}	—	73,18	21,30
5,18 ^{1/2}	26,95	15,43 ^{1/2}	100,25	—	73,18	21,37
5,18 ^{1/2}	26,95	15,43 ^{1/2}	100,25	—	73,18	21,36 ^{1/2}
5,18 ^{1/2}	26,80	15,43 ^{1/2}	100,31 ^{1/2}	140,15	73,18	21,32 ^{1/2}
5,18 ^{1/2}	26,82 ^{1/2}	15,46 ^{3/4}	100,35	140,10	73,18	21,39
5,18 ^{1/2}	26,80	15,43 ^{1/2}	100,39	—	73,18	21,37 ^{1/2}
5,18 ^{1/2}	26,75	15,43 ^{1/2}	100,36 ^{1/2}	—	73,18	21,30
5,18 ^{1/2}	26,70	15,43 ^{1/2}	100,41 ^{1/2}	140,05	73,18	21,31
5,18 ^{1/2}	26,96	15,44	100,46	140,10	73,18	21,37 ^{1/2}
5,18 ^{1/2}	27,37 ^{1/2}	15,45 ^{1/4}	100,46	140,10	73,18	21,40
5,18 ^{1/2}	27,31 ^{1/2}	15,44 ^{1/2}	100,47	140,10	73,18	21,35
5,18 ^{1/2}	27,31	15,44 ^{1/2}	100,48	140,05	73,18	21,32 ^{1/2}
5,18 ^{1/2}	27,20	15,44 ^{1/2}	100,60	—	73,18	21,37 ^{1/2}
5,18 ^{1/2}	27,20	15,44 ^{1/2}	100,65	—	73,18	21,37 ^{1/2}
5,18 ^{1/2}	27,—	15,44 ^{1/2}	100,62 ^{1/2}	140,10	73,18	21,32 ^{1/2}
5,18 ^{1/2}	27,15	15,44 ^{1/2}	100,64	140,15	73,18	21,36
5,18 ^{1/2}	27,02 ^{1/2}	15,43	100,72 ^{1/2}	—	73,18	21,35
5,18 ^{1/2}	26,92 ^{3/4}	15,44	100,74 ^{1/2}	—	73,18	21,35 ^{1/2}
5,18 ^{1/2}	27,10	15,42 ^{1/2}	100,72 ^{1/2}	—	73,18	21,27 ^{1/2}
5,18 ^{1/2}	27,26	15,43	100,70	—	73,18	21,32
5,18 ^{1/2}	27,20	15,43	100,72	139,25	73,18	21,29
5,18 ^{1/2}	27,37 ^{1/2}	15,46 ^{3/4}	100,74 ^{1/2}	140,15	73,18	21,43 ^{1/2}
5,18 ^{1/2}	26,62 ^{1/2}	15,42 ^{1/2}	100,19 ^{1/2}	139,25	73,18	21,27 ^{1/2}
5,18^{1/2}	27,04	15,44	100,47	140,02	73,18	21,35
23	23	23	23	11	23	23

DEWIZY.

Kursy

RÓWNIA	Belgia	Holandja	Kopenhaga	Londyn	N. York
	100 Fr. = 100 Zł.	100 Fl. = 208,32 Zł.	100 Kor. = 138,88 Zł.	1 F. sterl. = 25,22 Zł.	1 Dol. = 5,18 Zł.
M A J					
1	26,43	208,55	—	25,19	5,18 1/2
2	26,40	208,85	—	25,19	5,18 1/2
4	26,41	208,82 1/2	—	25,19	5,18 1/2
5	26,39	208,85	—	25,21 1/2	5,18 1/2
6	26,34 1/2	208,95	—	25,22	5,18 1/2
7	26,22 1/2	209,02 1/2	—	25,22	5,18 1/2
8	26,27 1/2	209,—	—	25,22	5,18 1/2
9	—	209,02 1/2	98,20	25,22	5,18 1/2
11	26,25	209,02 1/2	—	25,21 1/2	5,18 1/2
12	26,28	209,—	—	25,20 3/4	5,18 1/2
13	—	209,—	—	25,21	5,18 1/2
14	26,28 1/2	209,05	—	25,21 1/4	5,18 1/2
15	26,28 3/4	209,—	—	25,22 1/2	5,18 1/2
16	26,25	209,—	—	25,22 1/2	5,18 1/2
18	26,19	209,—	97,60	25,22 1/2	5,18 1/2
19	—	209,02 1/2	—	25,23	5,18 1/2
20	—	209,05	—	25,24 1/4	5,18 1/2
22	26,07 1/2	209,05	—	25,26 1/4	5,18 1/2
23	—	209,05	—	25,26 1/4	5,18 1/2
25	—	209,05	—	25,26	5,18 1/2
26	25,87 1/2	209,—	—	25,26 1/2	5,18 1/2
27	25,77 1/2	208,85	—	25,27	5,18 1/2
28	25,87 1/2	208,80	—	25,26	5,18 1/2
29	25,82 1/2	208,75	—	25,26	5,18 1/2
Kurs najwyższy	26,43	209,05	98,20	25,27	5,18 1/2
„ najniższy	25,77 1/2	208,55	97,60	25,19	5,18 1/2
Kurs przeciętny	26,19	208,95	97,90	25,23	5,18 1/2
Liczba notowań	18	24	2	24	24
C Z E R W I E C					
2	25,37 1/2	208,75	—	25,26	5,18 1/2
3	25,12	208,85	—	25,25 1/2	5,18 1/2
4	24,97 1/2	208,77 1/2	—	25,25	5,18 1/2
5	—	208,85	—	25,25	5,18 1/2
6	24,27 1/2	208,90	—	25,25	5,18 1/2
8	24,61	208,90	97,90	25,25	5,18 1/2
9	—	208,95	—	25,25	5,18 1/2
10	—	208,95	—	25,25 1/2	5,18 1/2
12	24,67 1/2	208,80	—	25,24 3/4	5,18 1/2
13	24,76	208,70	—	25,24	5,18 1/2
15	24,67 1/2	208,75	—	25,23 3/4	5,18 1/2
16	24,57	208,80	—	25,25 1/4	5,18 1/2
17	24,65	208,77 1/2	—	25,26 1/2	5,18 1/2
18	24,40	208,90	99,10	25,25 1/4	5,18 1/2
19	24,31	208,50	—	25,25 1/4	5,18 1/2
20	24,34	208,66	—	25,28	5,18 1/2
22	—	208,75	—	25,28 1/4	5,18 1/2
23	—	208,80	—	25,28 3/4	5,18 1/2
24	—	208,80	—	25,30 1/4	5,18 1/2
25	—	208,70	—	25,31	5,18 1/2
26	—	208,80	—	25,32 1/2	5,18 1/2
27	—	208,95	—	25,33	5,18 1/2
30	23,40	209,—	—	25,33	5,18 1/2
Kurs najwyższy	25,37 1/2	209,—	99,10	25,33	5,18 1/2
„ najniższy	23,40	208,50	97,90	25,23 3/4	5,18 1/2
Kurs przeciętny	24,58	208,81	98,50	25,27	5,18 1/2
Liczba notowań	14	23	2	23	23

DEWIZY.

w złotych.

Paryż	Praga	Szwajcaria	Sztokholm	Wiedeń	Włochy
27,22	15,43	100,72 1/2	—	73,18	21,32 1/2
27,27 1/2	15,44	100,65	139,25	73,18	21,43 1/2
27,18 1/2	15,43	100,51	—	73,18	21,40
27,23	15,43	100,48	—	73,18	21,37 1/2
27,23	15,43	100,53	—	73,18	21,40
27,—	15,43	100,55	139,22	73,18	21,35
27,17 1/2	15,42 1/2	100,55	—	73,18	21,40
27,12 1/2	15,43	100,60	—	73,18	21,37
27,05	15,43	100,55	—	73,18	21,36
27,15	15,42	100,58	—	73,18	21,35
27,05	15,43	100,60	—	73,17 1/2	21,35
27,12 1/2	15,43	100,58	139,15	—	21,33 1/2
27,05	15,42	100,58	139,15	73,18	21,32 1/2
27,05	15,41 1/2	100,60	—	73,17 1/2	21,22 1/2
27,—	15,40 1/2	100,60	139,10	73,18	21,20
26,92 1/2	15,41	100,58	—	73,18	21,12 1/2
26,75	15,41	100,56 3/4	139,10	73,18	21,07
26,80	15,41	100,55	139,10	73,18	21,15
26,63 3/4	15,42	100,53	—	73,18	21,—
26,62 1/2	15,42	100,53	139,10	73,18	21,—
26,35	15,42	100,56	139,15	73,18	20,75
26,02 1/2	15,41 1/2	100,57	139,12 1/2	73,18	20,62 1/2
26,17 1/2	15,41 1/2	100,60	—	73,18	20,70
26,17 1/2	15,41 1/2	100,63	139,17 1/2	73,18	20,87 1/2
27,27 1/2	15,44	100,72 1/2	139,25	73,18	21,43 1/2
26,02 1/2	15,40 1/2	100,48	139,10	73,17 1/2	20,62 1/2
26,89	15,42	100,58	139,15	73,18	21,19
24	24	24	11	23	24
26,05	15,41 1/2	100,65	139,15	73,18	20,65
25,90	15,42	100,68	—	73,18	21,15
25,60	15,41	100,70	139,20	73,18	20,90
25,33 1/2	15,42	100,70	—	73,18	20,72 1/2
24,75	15,40	100,70	—	73,18	20,65
25,15	15,40 3/4	100,75	139,10	73,18	20,76
25,50	15,40 1/2	100,80	—	73,18	20,75
25,65	15,41	100,87	—	73,18	20,70
25,20	15,41 1/2	100,94 1/2	—	—	20,60
25,23 1/2	15,39	100,85	—	73,18	20,52
25,19 1/2	15,38 3/4	100,87	139,05	73,18	20,42 1/2
24,85	15,41 1/2	100,90	—	73,18	20,10
24,97 1/2	15,41 1/2	100,92 1/2	—	73,18	19,97 1/2
24,60	15,40 1/4	100,92 1/2	139,15	73,18	19,35
24,53	15,39 1/2	100,95	139,05	73,17	19,40
24,55 1/2	15,41 1/4	101,—	139,20	73,18 1/2	19,75
24,22 1/2	15,43 1/2	101,—	—	73,19	19,55
24,52 1/2	15,42 1/2	101,06	—	73,19 1/2	19,51 1/2
24,32	15,43 1/4	101,10	—	73,20 1/2	19,36
24,01	15,43	101,11 1/2	139,39	73,22	19,25
24,—	15,43 3/4	101,17 1/2	—	73,25	19,20
24,—	15,44	101,17 1/2	—	73,27 1/2	18,50
23,60	15,44 1/2	101,17 1/2	—	—	18,35
26,05	15,44 1/2	101,17 1/2	139,39	73,27 1/2	21,15
23,60	15,38 3/4	100,65	139,05	73,17	18,35
24,86	15,42	100,92	139,16	73,19	20,01
23	23	23	8	21	23

DEWIZY.

Kursy

w złotych.

DEWIZY.

RÓWNIA	Belgia	Holandja	Kopenhaga	Londyn	N. York
	100 Fr. = 100 Zł.	100 Fl. = 208,32 Zł.	100 Kr. = 138,88 Zł.	1 F. sterl. = 25,22 Zł.	1 Dol. = 5,18 Zł.
L I P I E C					
1	—	208,72 1/2	—	25,33	5,18 1/2
2	—	208,70	107,05	25,32 3/4	5,18 1/2
3	24,25	208,88	—	25,33	5,18 1/2
6	24,70	208,90	108,—	25,33	5,18 1/2
7	—	209,07	—	25,33	5,18 1/2
8	24,17 1/2	208,90	—	25,32 3/4	5,18 1/2
9	24,12	208,80	—	25,32 3/4	5,18 1/2
13	24,28	208,87 1/2	—	25,32 3/4	5,18 1/2
14	—	208,90	—	25,33	5,18 1/2
15	—	209,10	—	25,33	5,18 1/2
16	—	209,—	—	25,33	5,18 1/2
17	—	209,15	—	25,33	5,18 1/2
20	24,24	209,30	—	25,33 1/4	5,18 1/2
21	24,27	209,40	—	25,33 1/4	5,18 1/2
22	24,14	209,52 1/2	112,90	25,33 1/4	5,18 1/2
23	24,08	209,50	113,82 1/2	25,33	5,18 1/2
24	24,22	209,55	—	25,33	5,18 1/2
27	—	209,25	—	25,30 1/4	5,18 1/2
28	24,08	209,20	—	25,31	5,18 1/2
29	—	209,30	—	25,31 1/2	5,18 1/2
30	—	209,20	—	25,31	5,18 1/2
31	—	209,20	—	25,31	5,18 1/2
Kurs najwyższy	24,70	209,55	113,82 1/2	25,33 1/4	5,18 1/2
„ najniższy	24,08	208,70	107,05	25,30 1/4	5,18 1/2
Kurs przeciętny	24,23	209,11	110,44	25,33	5,18 1/2
Liczba notowań	11	22	4	22	22
S I E R P I E Ń					
3	—	209,32 1/2	—	25,31	5,18 1/2
4	—	—	—	25,31	5,18 1/2
5	23,76	209,65	—	25,31	5,18 1/2
6	23,47	209,50	—	25,31 1/2	5,18 1/2
7	—	209,45	—	25,31 1/2	5,18 1/2
10	—	209,70	—	25,31	5,18 1/2
11	—	209,65	—	25,31	5,18 1/2
12	—	209,65	—	25,31 1/4	5,18 1/2
13	—	209,70	—	25,31 1/4	5,18 1/2
14	—	209,90	—	25,31	5,18 1/2
17	—	210,—	—	25,31	5,18 1/2
18	—	210,—	—	25,32	5,18 1/2
19	—	209,90	—	25,31	5,18 1/2
20	—	—	—	25,31	5,18 1/2
21	—	—	—	25,31	5,18 1/2
24	—	—	—	25,31	5,18 1/2
25	—	—	—	25,31 1/2	5,18 1/2
26	—	—	—	25,31 1/4	5,18 1/2
27	—	—	—	27,23 3/4	5,62 1/2
28	—	—	—	27,25	5,59
31	—	—	—	27,67 1/2	5,70
Kurs najwyższy	23,76	210,—	—	27,67 1/2	5,70
„ najniższy	23,47	209,32 1/2	—	25,31	5,18 1/2
Kurs przeciętny	23,61 1/2	209,70	—	25,61	5,25
Liczba notowań	2	12	—	21	21

Oslo	Paryż	Praga	Szwajcaria	Sztokholm	Wiedeń	Włochy
—	23,34	—	101,17 1/2	—	73,28 1/2	17,95
—	23,77	15,44 1/4	101,15	140,—	73,28 1/2	—
95,57 1/2	24,45	15,44 1/4	101,10	139,75	73,28 1/2	18,42
—	24,95	15,44 1/4	101,11 1/2	—	73,28 1/2	19,55
—	24,42 1/2	15,44 1/4	101,10	—	73,28 1/2	19,55 3/4
—	24,41 1/2	15,44 1/4	101,10	—	73,28 1/2	19,22
—	24,45	15,44 1/4	101,13	—	73,28 1/2	19,15
—	24,55	15,44 1/4	101,15	—	73,28 1/2	19,63 1/2
—	24,43	15,44 1/4	101,15	140,10	73,28 1/2	19,15
—	24,47	15,44 1/4	101,17	—	73,28 1/2	19,25
—	24,63 1/2	15,44 1/4	101,16 1/2	—	73,28 1/2	19,37 1/2
—	24,49 1/2	15,44 1/4	101,15 1/2	—	73,28 1/2	19,20
—	24,57	15,44 1/4	101,20	140,90	73,28 1/2	19,26
—	24,67 1/2	15,44 3/4	101,20	—	73,28 1/2	19,37 1/2
—	24,60	15,44 1/4	101,20	—	73,28 1/2	19,28
—	24,47	15,44 1/4	101,20	—	—	—
—	24,61	15,44 1/4	101,20	—	73,28 1/2	19,05
—	24,60	15,44 1/4	101,17 1/2	—	73,28 1/2	19,18
—	24,72	15,44 1/2	101,17 1/2	—	73,28 1/2	—
—	24,67 1/2	15,44 1/2	101,18	—	73,28 1/2	19,07
—	24,77 1/2	15,44	101,18	—	73,28 1/2	—
—	24,71 1/2	15,44	101,22 1/2	140,15	73,28 1/2	19,07
95,57 1/2	24,95	15,44 3/4	101,22 1/2	140,90	73,28 1/2	19,55
95,57 1/2	23,34	15,44	101,10	139,75	73,28 1/2	17,95
95,57 1/2	24,49	15,44	101,16	140,18	73,28 1/2	19,15 1/2
1	22	21	22	5	21	18
—	24,71	15,44	101,17 1/2	—	73,28 1/2	19,02
—	24,70	—	101,17 1/2	140,25	—	19,14
—	24,60	15,44 1/2	101,20	—	—	19,—
—	24,50	15,45	101,20	—	73,28 1/2	18,97
—	24,50	—	101,20	—	73,28 1/2	18,92
—	24,40	—	101,20	—	—	18,76
—	24,45	—	101,18	140,11	—	—
—	24,37 1/2	—	101,18	—	—	—
—	24,30	15,44 1/2	101,18	—	—	—
—	24,36	—	101,18	—	73,28 1/2	—
—	24,30	15,44 1/2	101,12 1/2	—	73,28 1/2	—
—	24,22 1/2	15,44	101,10	—	73,28 1/2	—
—	24,50	—	—	140,12 1/2	73,28 1/2	—
—	24,50	—	101,10	140,17 1/2	—	18,85
—	24,50	—	101,10	140,15	—	18,96
—	24,52 1/2	—	101,05	—	—	19,25
—	—	—	101,—	—	—	—
—	—	—	101,05	—	—	19,47
—	26,50	—	—	—	—	—
—	26,37	—	108,62	—	78,10	—
—	26,75	16,90	110,43	—	80,30	21,45
—	26,75	16,90	110,43	140,25	80,30	21,45
—	24,22 1/2	15,44	101,—	140,11	73,28 1/2	18,76
—	24,79	15,65	102,02	140,16	74,60	19,25
—	19	7	19	5	9	11

DEWIZY.

Kursy

w złotych.

DEWIZY.

RÓWNIA	Belgia	Holandja	Kopenhaga	Londyn	N. York
	100 Fr. = 100 Zł.	100 Fl. = 208,32 Zł.	100 K = 138,88 Zł.	1 F. sterl. = 25,22 Zł.	1 Dol. = 5,18 Zł.
WRZESIEŃ					
1	—	—	—	27,51	5,66 1/2
2	—	227,65	—	27,42 1/2	5,64 1/2
3	—	—	—	27,32 1/2	5,63
4	25,—	—	—	27,22 1/2	5,59 1/2
5	25,07 1/2	226,75	—	27,25	5,60
7	—	227,75	—	27,37 1/2	5,61 1/2
8	—	—	—	27,37 1/2	5,64
9	—	229,75	—	27,69	5,68
10	—	232,50	—	28,03 1/2	5,77
11	—	—	—	28,46 1/4	5,91 1/2
12	25,75	236,—	—	28,48 3/4	5,89 1/2
14	—	—	—	28,56	5,87 1/2
15	—	237,20	—	28,55	5,88
16	—	236,80	—	28,52 1/2	5,87
17	—	236,80	—	28,55	5,87
18	26,18	239,20	—	28,85	5,93
19	26,52	241,20	—	29,08 1/2	5,98
21	26,52	241,20	—	29,08 1/2	5,98
22	26,64	241,10	—	29,07	5,98
23	—	—	—	29,07	5,98
24	—	—	—	29,07 3/4	5,98
25	—	—	—	29,07	5,98
26	—	241,26	—	29,07	5,98
28	—	241,27	—	29,06 3/4	5,98
29	—	241,22 1/2	—	29,06	5,98
30	26,60	—	—	29,06	5,98
Kurs najwyższy	26,64	241,27	—	29,08 1/2	5,98
„ najniższy	25,—	226,75	—	27,22 1/2	5,59 1/2
Kurs przeciętny	26,04	236,10	—	28,38	5,84
Liczba notowań	8	16	—	26	26
PAŹDZIERNIK					
1	26,97	—	—	29,06	5,98
2	—	—	—	29,06	5,98
3	—	—	—	29,05	5,98
5	—	241,25	—	29,05 1/4	5,98
6	—	—	—	29,05 1/4	5,98
7	26,90	—	—	29,05 1/2	5,98
8	26,93	241,17 1/2	—	29,06	5,98
9	—	241,05	—	29,06	5,98
10	—	241,21	—	29,06 1/2	5,98
12	27,45	241,13	—	29,05 1/2	5,98
13	—	241,30	146,53	29,05 1/2	5,98
14	27,42	241,20	—	29,05 3/4	5,98
15	27,95 1/2	241,20	—	29,06	5,98
16	27,32	241,20	—	29,05 1/2	5,98
17	—	241,20	—	29,05 1/4	5,98
19	—	241,16	—	29,05	5,98
20	—	241,16	—	29,05	5,98
21	27,35	241,25	—	29,06	5,98
22	27,38	241,32 1/2	—	29,07	5,98
23	—	—	—	29,08	5,98
24	—	241,50	—	29,08	5,98
26	—	241,62 1/2	—	29,10	5,98
27	27,02	241,75	—	29,10	5,98
28	26,97	241,72 1/2	—	29,10	5,98
29	27,29 1/2	241,60	—	29,09 1/2	5,98
30	—	241,55	—	29,08 1/2	5,98
31	27,21	241,50	—	29,08	5,98
Kurs najwyższy	27,95 1/2	241,75	146,53	29,10	5,98
„ najniższy	26,90	241,05	146,53	29,05	5,98
Kurs przeciętny	27,24	241,34	146,53	29,07	5,98
Liczba notowań	13	21	1	27	21

Paryż	Praga	Szwajcaria	Sztokholm	Wiedeń	Włochy
26,55	16,75	109,35	—	—	21,45
26,51	16,70	109,31	151,97 1/2	79,66 1/2	—
26,40	16,69	108,90	150,95	79,42	—
26,30	—	108,50	—	79,10	22,45
26,40	16,68	108,75	—	79,20	22,60
26,55	16,75	109,—	—	—	—
—	16,79	109,25	152,45	79,90	—
—	16,90	110,—	—	80,30	—
—	17,12 1/2	111,75	—	—	—
27,60	17,42	113,15	—	82,75	—
—	17,42	113,30	—	—	—
—	17,39	113,25	—	82,75	—
27,72 1/2	17,45	113,50	—	—	—
27,80	17,42 1/2	113,47 1/2	158,10	—	—
27,76	17,45	113,55	—	—	—
—	17,63	114,85	159,70	—	—
—	17,78	115,80	161,—	84,45	—
—	17,78	115,80	—	84,50	24,72 1/2
—	17,78	115,77 1/4	—	84,60	—
—	17,78	115,80	161,20	84,62 1/2	24,46
28,40	17,78	115,82 1/2	—	—	24,48
28,45	17,78	115,83	—	—	24,25
28,41	17,78	115,83	161,20	84,55	24,45
28,40	17,77 1/2	115,83	—	84,60	24,50
28,39 1/2	17,77 1/4	115,80	—	—	24,48 3/4
28,47 1/2	17,77 1/2	115,80	—	84,55	24,41
28,47 1/2	17,78	115,83	161,20	84,62 1/2	24,72 1/2
26,30	16,68	108,50	150,95	79,10	21,45
27,51	17,37	113,—	157,87 1/4	82,33	23,84
16	25	26	10	15	11
28,40	17,77 1/2	115,80	—	84,60	24,35
28,40 1/2	17,78	115,80	—	84,60	24,16
27,87 1/2	17,77 1/2	115,75	—	84,60	24,17 1/2
27,68 1/2	17,78	115,77 1/2	—	84,60	24,10
27,80	17,78	115,70	—	84,60	24,16
27,50	17,78	115,70	—	—	24,08 1/2
27,84 1/4	—	115,72 1/4	—	84,60	24,11
27,84	17,80	115,71	—	84,61 1/2	—
27,70	17,82 1/2	115,72 1/2	161,—	—	—
27,64 1/2	17,80	115,73	—	84,60	24,03 1/2
27,50	—	115,73	161,12	84,60	23,87
27,12 1/2	17,85	115,72 1/2	—	84,60	23,61 1/2
27,11	17,80	115,75	160,90	84,60	23,66
26,80	17,80	115,75	—	84,60	24,06
26,99 1/2	17,80	115,72	160,60	84,60	—
26,64	17,80	115,62 1/2	160,65	84,60	24,06 1/2
26,65	17,81	115,60	160,55	84,60	24,—
26,55	17,80	115,62	—	84,60	—
26,45	17,80	115,66	160,70	84,60	23,95
25,65	17,80	115,62 1/2	—	84,60	23,62 1/2
25,10	17,81	115,63	—	84,60	23,85
24,35	17,83	115,57	160,77 1/2	84,60	23,82 1/2
25,37	17,82 1/2	115,67 1/2	160,77	84,60	23,95
25,—	17,80	115,75	160,82	84,60	23,75 1/2
25,11	17,80	115,68	160,80	84,60	23,74
25,27 1/2	17,80	115,71	160,70	84,60	23,76
25,20	17,80	115,68	—	84,60	23,76
28,40 1/2	17,85	115,80	161,12	84,61 1/2	24,35
24,35	17,77 1/2	115,57	160,55	84,60	23,61 1/2
26,72	17,80	115,70	160,78	84,60	23,94
27	25	27	12	25	23

PAPIERY LOKACYJNE.

Kursy

w złotych.

PAPIERY LOKACYJNE.

RODZAJ PAPIERÓW LOKACYJNYCH	5% Pań. Pożyczka Konwers.	8% Poż. Ziola	6% Poż. Dolarowa	10% Poż. Kolejowa	8% L. Z. Tow. Kr. Z. 1924 r.	4 1/2% L. Z. Ziemsk. przedw.	4 1/2% L. Z. Ziemsk. wylosow.	4 1/2% L. Z. Ziemsk. okupac.	4 1/2% L. Z. Ziemsk. stempl.	4% L. Z. Ziemsk. przedw.	4% L. Z. Ziemsk. wylosow.
Wartość nominalna	10 Zł.	10 Zł. + 10.000 Mp.	1 Dolar	10 Zł.	1 Dolar	Rb. 100	Rb. 100	Rb. 100	Mp. 216 Rb. 100	Rb. 100	Rb. 100
STYCZEŃ											
2	4,35	6,75	—	8,90	4,50	23,45	—	—	—	19,—	16,—
3	4,23	6,80	3,58	8,90	4,50	23,78	20,13	—	—	19,50	16,25
5	4,25	6,90	3,60	8,90	4,50	23,77	—	—	—	19,25	16,—
7	4,27	6,95	3,60	8,90	4,50	23,10	19,75	—	—	19,15	—
8	4,27	7,15	3,60	8,90	4,50	22,60	19,50	—	—	—	—
9	4,20	7,20	3,61	8,90	4,50	22,80	—	—	—	19,25	16,75
10	4,—	7,23	3,60	8,90	4,50	22,80	—	—	—	18,95	—
12	3,95	7,23	3,60	8,90	4,50	22,98	—	—	—	—	—
13	3,95	7,17	3,64	8,90	4,50	23,05	20,—	—	—	—	—
14	3,87	7,05	3,61	8,90	4,50	22,62	19,50	—	—	—	—
15	3,95	7,—	3,53	8,90	4,50	22,33	19,—	—	—	—	—
16	3,90	7,—	3,53	8,90	4,50	22,65	19,38	—	—	—	—
17	3,95	7,—	3,57	8,90	4,50	23,78	20,—	—	—	19,80	—
19	4,10	7,20	3,60	8,90	4,50	23,68	20,—	—	—	20,—	17,—
20	4,25	7,30	3,55	8,90	4,50	23,58	—	—	—	19,53	—
21	4,40	7,30	3,56	8,90	4,50	23,92	20,88	—	—	20,—	—
22	4,45	7,40	3,56	8,90	4,50	24,—	21,17	—	—	19,50	17,50
23	4,45	7,40	3,57	8,90	4,50	23,95	21,20	—	—	19,55	—
24	4,45	7,40	—	8,90	4,50	24,13	21,20	—	—	20,—	17,50
26	4,45	7,50	3,58	8,90	4,50	24,40	21,25	—	—	20,25	18,33
27	4,45	7,40	3,58	8,90	4,50	25,38	22,50	—	—	22,50	—
28	4,45	7,35	3,58	8,90	4,50	26,17	22,38	—	—	23,25	—
29	4,45	7,30	3,58	8,90	4,50	25,45	—	—	—	22,25	—
30	4,45	7,—	3,58	8,95	4,50	25,25	21,88	—	—	22,75	—
31	4,45	7,—	3,60	8,95	4,50	25,67	22,25	—	—	—	—
Kurs najwyższy	4,45	7,50	3,64	8,95	4,50	26,17	22,50	—	—	23,25	18,33
„ najniższy	3,87	6,75	3,53	8,90	4,50	22,33	19,—	—	—	18,95	16,—
Kurs przeciętny	4,24	7,16	3,58	8,90	4,50	23,81	20,67	—	—	20,25	16,92
Liczba notowań	25	25	23	25	25	25	18	—	—	18	8
LUTY											
2	4,45	7,20	3,64	8,90*)	—	26,55	23,50	—	0,60	23,—	—
3	4,50	7,33	3,65	8,90	4,50	27,13	24,50	—	0,60	—	—
4	4,73	7,35	3,67	8,85	—	28,58	—	—	—	—	23,—
5	5,—	7,50	3,0	8,90	4,50	29,63	27,—	—	—	—	—
6	4,93	7,70	3,71	8,90	—	29,—	26,—	—	—	—	—
7	5,—	7,95	3,80	8,90	—	31,42	—	—	—	—	—
9	5,—	8,05	—	8,90	—	32,17	—	—	—	—	—
10	5,—	8,—	3,79	8,90	—	29,92	26,—	—	—	25,75	—
11	4,93	8,—	3,79	8,90	—	29,25	26,50	—	—	—	—
12	4,97	8,—	3,79	8,90	—	28,92	25,25	—	—	24,—	—
13	5,—	7,97	3,79	8,90	4,50	30,25	—	—	—	—	—
14	5,10	7,90	3,79	8,90	—	30,—	25,75	—	—	26,75	—
16	5,10	7,95	3,81	8,90	4,50	30,63	26,80	—	—	—	—
17	5,25	8,05	3,82	8,90	—	29,88	25,25	—	—	—	—
18	5,50	8,20	3,85	8,90	—	30,90	27,—	—	—	27,25	—
19	5,48	8,15	3,85	8,90	—	31,—	—	—	—	27,—	—
20	5,60	8,15	3,85	8,90	—	33,75	—	17,25	—	—	—
21	5,63	—	3,85	9,10	—	34,38	30,—	—	—	31,—	—
23	5,65	8,20	3,83	9,10	—	33,25	—	—	—	—	—
24	5,75	8,45	3,83	9,10	4,50	33,17	30,50	—	—	—	—
25	5,75	8,30	3,83	9,10	—	32,92	—	—	—	30,75	—
26	5,87	8,35	3,83	9,10	—	33,60	30,50	—	—	—	—
27	5,82	8,42	3,83	9,10	—	34,50	31,13	—	—	30,—	—
28	5,70	8,40	3,83	9,10	—	34,—	—	—	—	—	—
Kurs najwyższy	5,87	8,45	3,85	9,10	4,50	34,50	31,13	17,25	0,60	31,—	23,—
„ najniższy	4,45	7,20	3,64	8,85	4,50	26,55	23,50	17,25	0,60	23,—	23,—
Kurs przeciętny	5,24	7,98	3,79	8,96	4,50	31,03	27,05	17,25	0,60	27,28	23,—
Liczba notowań	24	23	23	24	5	24	15	1	2	9	1

*) bez kuponu

5% L. Z. m. Warsz. przedw.	5% L. Z. m. Warsz. wylos.	5% L. Z. m. Warsz. okupac.	4 1/2% L. Z. m. Warsz. przedw.	4 1/2% L. Z. m. Warsz. wylos.	10% L. Z. m. Lublina	5% L. Z. m. Łodzi przedw.	5% L. Z. m. Łodzi wylos.	4 1/2% L. Z. m. Łodzi przedw.	5% L. Z. Piotrkowa przedw.	5% L. Z. m. Siedlec przedw.	4 1/2% Obl. Warszawy przedw.	5 1/2% Cbl. m. Warsz. z r. 1916	6% Obl. m. Warsz. 1915/1916	6% Obl. m. Warsz. 1917 r.
Rb. 100	Rb. 100	Rb. 100	Rb. 1 0	Rb. 100	Zł. 100	Rb. 100	Rb. 100	Rb. 100	Rb. 100	Rb. 100	Rb. 100	Mp. 216 Rb. 100	Rb. 100	Mp. 100
17,33	—	—	14,53	—	—	—	—	—	—	—	—	—	7,—	—
17,87	—	—	14,80	—	—	11,75	—	—	—	—	—	—	8,—	—
17,60	—	—	14,68	11,50	—	—	—	—	—	—	—	—	9,—	—
17,38	—	—	14,38	—	—	—	—	—	—	—	—	—	9,17	—
16,73	—	—	14,—	—	—	—	—	—	—	—	—	—	9,50	—
16,80	—	—	—	—	—	—	—	—	—	—	—	—	9,50	—
16,97	—	—	14,08	—	—	—	—	—	—	—	—	—	9,25	—
16,88	13,80	—	13,70	12,25	—	—	—	—	—	—	—	—	—	3,10
16,75	—	—	13,38	11,75	—	—	—	—	—	—	—	—	8,65	—
16,50	—	—	13,—	11,—	—	—	—	—	—	—	—	—	8,40	—
16,85	—	—	13,20	—	—	—	—	—	—	—	—	—	8,40	—
17,75	13,75	—	13,75	—	—	—	—	—	11,50	—	—	—	8,45	—
18,05	—	—	13,93	—	—	—	—	—	—	—	—	—	8,45	—
17,83	—	—	14,20	—	—	—	—	—	—	—	—	—	—	—
17,88	—	—	14,13	—	—	—	—	—	—	—	—	—	9,20	3,13
17,65	—	—	14,18	—	—	—	—	—	—	—	—	—	8,80	—
17,65	14,50	—	14,15	—	—	—	—	—	—	—	—	8,25	9,03	—
17,78	—	—	14,—	—	—	—	—	—	—	—	—	8,30	9,25	2,95
17,85	—	—	14,67	—	—	—	—	—	10,63	—	—	—	9,85	2,88
18,70	—	—	15,85	—	—	—	—	—	—	—	—	—	10,50	2,92
18,80	—	—	16,13	—	—	—	—	—	11,75	—	—	—	10,83	3,—
18,—	—	—	15,05	—	—	—	—	—	—	—	—	—	—	2,90
17,98	—	—	15,05	—	—	—	—	—	12,50	—	—	—	10,70	—
18,83	—	—	15,72	—	—	—	—	—	—	—	—	—	10,—	2,82
18,83	14,50	—	16,13	12,25	—	—	—	—	11,50	12,50	—	10,—	11,—	3,13
16,50	13,75	—	13,—	11,—	—	—	—	—	11,50	10,63	—	8,25	7,—	2,82
17,57	14,02	—	14,37	11,63	—	—	—	—	11,50	11,63	—	9,14	9,19	2,96
25	3	—	23	4	—	—	—	—	1	3	—	5	21	8
LUTY														
19,50	—	—	15,88	—	—	—	—	—	10,50	—	—	—	11,25	—
19,80	—	—	15,88	—	—	—	—	—	—	—	—	—	11,33	2,95
21,13	—	—	17,75	—	—	—	—	—	12,—	—	—	—	13,13	3,20
21,63	—	—	18,25	—	—	—	—	—	—	—	—	—	13,50	3,68
21,38	—	—	18,42	15,—	85,50	—	—	—	—	—	—	—	13,50	4,07
24,—	—	—	19,—	85,—	—	—	—	—	—	—	—	—	13,58	4,45
25,—	—	—	23,—	—	—	—	—	—	—	—	—	—	13,75	—
22,83	—	—	20,—	—	—	—	—	—	—	—	—	—	13,25	4,—
21,25	—	—	17,38	—	—	—	—	—	15,—	—	—	—	13,25	4,10
20,67	—	—	17,25	14,—	—	—	—	—	—	—	—	—	12,62	4,10
22,25	17,75	10,75	19,—	—	—	—	—	—	—	—	—	—	12,38	4,30
22,—	—	—	19,—	—	—	—	—	—	—	—	—	—	13,—	—
22,50	—	—	19,25	15,50	—	—	—	—	—	—	—	—	13,13	4,25
22,25	17,—	—	19,13	—	—	—	—	—	15,—	—	—	—	13,25	4,10
22,92	—	—	19,—	—	—	—	—	—	—	—	—	—	13,75	4,20
23,25	19,—	—	19,75	16,50	—	—	—	—	—	—	—	—	14,15	4,15
24,88	—	—	19,38	—	—	—	—	—	—	—	—	—	15,50	4,25
26,05	—	—	22,10	—	—	—	—	—	—	—	—	—	15,50	4,25
26,05	—	—	22,50	—	—	—	—	—	—	—	—	—	17,50	4,75
25,33	—	—	21,88	—	—	—	—	—	—	—	—	—	16,75	4,87
25,43	21,75	—	21,88	—	—	—								

PAPIERY LOKACYJNE.

Kursy

RODZAJ PAPIERÓW LOKACYJNYCH	5% L. Z. m. Warsz. 1919 r.	5% L. Z. m. Warsz. 1920 r.	5% L. Z. m. Warsz. 1920 r.	5% L. Z. m. Warsz. 1921 r.	5% L. Z. m. Warsz. 1922 r.	5% L. Z. m. Warsz. 1923 r.	4 1/2% L. Z. m. Warsz. przedw.	4 1/2% L. Z. m. Warsz. okup.	4 1/2% L. Z. m. Warsz. 1919 r.	4 1/2% L. Z. m. Warsz. 1920 r.
Wartość nominalna	Rb. 100	Rb. 100	Mp. 216 Rb. 100	Mp. 216 Rb. 100	Mp. 216 Rb. 100	Mp. 216 Rb. 100	Rb. 100	Rb. 100	Rb. 100	Rb. 100
MARZEC										
2							22,88			
3							21,88			
4							22,—			
5							21,50			
6							21,75			
7							20,50			
9							20,50			
10							20,17			
11							20,13			
12							20,25			
13	2,75	0,60	0,55	0,45	0,40	0,02	19,98			
14							19,62	11,—	2,50	0,55
16							19,78			
17							20,—			
18							20,—			
19			0,65				20,—			
20							19,93			
21	2,25						20,13			
23							19,97	12,13		
24							19,75			
25							19,88			
26	2,25						20,13			
27							20,33			
28										
30							19,75			
31						0,30				
Kurs najwyższy	2,75	0,60	0,65	0,45	0,40	0,02	22,88	12,13	2,50	0,55
„ najniższy	2,25	0,60	0,55	0,45	0,30	0,02	19,62	11,—	2,50	0,55
Kurs przeciętny	2,42	0,60	0,60	0,45	0,35	0,02	20,45	11,57	2,50	0,55
Liczba notowań	3	1	2	1	2	1	24	2	1	1
KWIECIEŃ										
1							19,88			
2							19,95			
3							19,88			
4							19,68			
6							19,25	9,25		
7							19,38			
8				0,45						
9							19,50			
14	2,50						19,08			
15					0,20		18,95	9,50		
16							19,13			
17					0,20					
18							19,—			
20										
21							18,—			
22							17,95			
23							17,90			
24							17,72	8,50		
25							18,25			
27							18,50	10,—		
28							17,72	8,92		
29										
30										0,45
Kurs najwyższy	2,50			0,45	0,20		19,95	10,—		0,45
„ najniższy	2,50			0,45	0,20		17,72	8,50		0,45
Kurs przeciętny	2,50			0,45	0,20		18,87	9,23		0,45
Liczba notowań	1			1	2		18	5		1

PAPIERY LOKACYJNE.

w złotych.

4 1/2% L. Z. m. Warsz. 1920 r.	4 1/2% L. Z. m. Warsz. 1921 r. st.	4 1/2% L. Z. m. Warsz. 1922 r. st.	10% L. Z. m. Lublina	5% L. Z. m. Łodzi przedw.	5% L. Z. m. Kalisza przedw.	5% L. Z. m. Piotrk. przedw.	4 1/2% obl. m. Warsz. przedw.	3 1/2% obl. m. Warsz. 1916 r.	6% obl. m. Warsz. 1915/16 r.	6% obl. m. Warsz. 1917 r.
Mp. 216 Rb. 100	Vp. 216 Rb. 216	Mp. 216 Rb. 100	Zł. 100	Rb. 100	Rb. 100	Rb. 100	Rb. 100	Rb. 100	Rb. 100	Mp. 100
									18,—	7,42
								15,13	17,88	6,87
									17,08	6,55
				14,50					16,50	5,75
										6,05
							19,—		15,63	6,13
							19,—	14,13	16,25	6,18
								14,—	15,50	6,15
								13,10		6,18
								14,—	15,75	6,13
									16,—	6,22
	0,50	0,40	0,35						16,25	6,75
										6,63
				14,50					16,50	6,82
								15,13	16,63	6,3
				14,75					16,13	6,83
									16,—	6,30
										6,35
			85,—						15,68	6,33
							14,80		15,63	6,35
				14,75			19,—		15,75	6,43
								14,70	16,—	6,45
								15,08	16,25	6,60
								14,93	16,33	6,70
									16,10	6,80
	0,35								16,—	6,77
	0,50	0,40	0,35	85,—	14,75		19,—	15,13	18,—	7,42
	0,35	0,40	0,35	85,—	14,50		19,—	13,10	15,50	5,75
	0,43	0,40	0,35	85,—	14,63		19,—	14,50	16,27	6,48
	2	1	1	1	4		3	10	22	26
									16,—	6,74
				14,67		14,25			15,87	6,74
								14,25		6,55
									15,75	6,45
									15,68	6,38
								14,25	15,75	6,50
							17,50	14,75	16,05	6,63
						15,—			16,05	6,62
									16,03	6,72
	0,35								15,50	6,63
				13,25						6,58
							16,75		15,75	6,55
				14,50						6,62
										6,48
						15,—				6,20
										6,—
										6,13
									14,25	6,20
										6,08
									14,25	5,88
									14,13	5,83
										5,70
	0,35			14,67	15,—	15,—	17,50	14,75	16,05	6,74
	0,35			13,25	15,—	14,25	16,75	14,25	14,13	5,70
	0,35			14,04	15,—	14,67	17,13	14,42	15,47	6,37
	1			4	1	3	2	3	13	22

PAPIERY LOKACYJNE.

Kursy

Table with columns: RODZAJ PAPIERÓW LOKAC., 8% Pań. Poz. Konwets., 6% Pożyczka Dolarowa 1919/20 r., 10% Pań. Poz. Kolej., 5% Pań. Poz. Konw., 8% L. Z. B-ku Gosp. Kraj., 4 1/2% L. Z. Ziemsk. przedw., 4 1/2% L. Z. Ziem. okup. do 1918 r., 4 1/2% L. Z. Ziemskie 1919 r., 4 1/2% L. Z. Ziemsk. 1920 r., 4 1/2% L. Z. Ziemskie 1921 r., 4% L. Z. Ziemsk. przedw., 5% L. Z. Warszawy przedw., 5% L. Z. Warsz. ok. do 1918 r. Rows include LIPIEC (1-31) and SIERPIEŃ (3-31) with various interest rates and values.

*) bez kuponu

PAPIERY LOKACYJNE.

w złotych.

Table with columns: 5% L. Z. m. Warszawy 1919 r., 5% L. Z. m. Warszawy 1920 stem., 5% L. Z. m. Warszawy 1923 r., 4 1/2% L. Z. Warszawy przedw., 4 1/2% L. Z. Warsz. ok. do 1918 r., 5% L. Z. m. Czechoch. przedw., 5% L. Z. m. Kalisza przedw., 5% L. Z. m. Łodzi przedw., 4 1/2% L. Z. Łodzi przedw., 5% L. Z. m. Piotrkowa przedw., 5% m. Siedlec przedw., 5 1/2% obl. Warszawy 1916 r., 6% obl. m. Warszawy 1915/16 r., 6% obl. m. Warszawy 1917 r., 5% obl. Warsz. Tow. Przeworn. Rows include various interest rates and values.

PAPIERY LOKACYJNE.

Kursy

Table with columns: RODZAJ PAPIERÓW LOKACYJNYCH, 8% Państw. Poż. Konwers., 6% Państwowa Poż. Dolarowa, 10% Państw. Poż. Kolej, 5% Państw. Poż. Konwers., 8% L. Z. B-ku Gosp. Krajowego, 4 1/2% L. Z. Ziemsk. przedw., 4 1/2% L. Z. Ziemsk. do 1918 r., 4% L. Z. Ziemsk. przedw., 4% L. Z. Ziemsk. do 1918 r., 5% L. Z. m. Warsz. zlotowe. Rows include months WRZESIEŃ and PAŹDZIERNIK with various bond types and values.

PAPIERY LOKACYJNE.

w złotych.

Table with columns: 5% L. Z. Warszawy przedw., 4 1/2% L. Z. Warsz. zlotowe, 4 1/2% L. Z. Warsz. przedw., 5% L. Z. m. Częstoch. przedw., 5% L. Z. Łodzi przedw., 4 1/2% L. Z. Łodzi przedw., 5% L. Z. Kalisza przedw., 5% L. Z. Radomia przedw., 10% L. Z. Siedlec zlotowe, 5% L. Z. Siedlec przedw., 4 1/2% Obl. m. Warsz. przedw., 6% Obl. Warsz. 1915/16 r., 6% Obl. Warsz. 1917 r. Rows include various bond types and values.

A K C J E.

Kursy

NAZWA SP. AKC.	Bank Dyskontowy Warsz.	Bank Handlowy w Warsz.	Bank dla Handlu i Przemysłu	Bank Kredytowy w Warsz.	Bank Małopolski w Krakowie	Bank Przemysłowców Polskich	Polski Bank Handl. w Poznaniu	Pol. Bank Przemysłowy we Lwowie	Bank Tow. Spółdzielczych
Wartość nominalna	Mp. 5000	Mp. 1000	Mp. 1000	Mp. 5000	Mp. 1000	Mp. 1000	Mp. 300 Mp. 1000	Mp. 280	Mp. 1000
Emisje	I—VIII	XI—XII	I—XI	I—XI	I—VII	I—V	I em. i II—IX	I—IX	I—VII
STYCZEŃ									
2	5,15	4,25	1,—	—	—	—	—	—	—
3	—	4,20	1,—	—	—	0,25	—	0,36	—
5	5,05	4,55	1,—	0,26	—	—	—	—	—
7	5,13	4,63	1,—	—	—	—	—	—	—
8	5,28	4,60	1,—	—	—	—	—	—	—
9	5,63	4,78	1,05	—	—	—	—	—	—
10	5,70	4,93	1,05	—	—	—	—	—	—
12	5,95	4,93	1,05	—	—	—	—	0,35	—
13	6,10	5,20	1,05	—	—	—	—	0,36	—
14	6,13	5,30	1,05	—	—	—	—	0,35	—
15	6,10	5,16	—	—	—	—	1,95	0,36	13,38
16	6,13	5,10	0,90	—	—	—	—	—	—
17	6,25	—	1,—	—	—	—	—	—	—
19	6,87	5,60	1,05	—	—	—	—	—	—
20	6,80	5,68	1,05	—	—	—	—	—	—
21	6,70	5,58	1,05	—	—	—	—	0,39	—
22	6,75	5,50	1,—	—	—	—	—	0,41	—
23	6,75	5,35	1,—	—	—	—	—	0,39	—
24	6,90	5,35	0,95	—	—	—	—	—	—
26	6,75	5,35	0,95	—	—	—	—	0,40	—
27	6,85	5,43	0,95	—	0,35	—	—	0,39	13,—
28	6,78	5,55	0,95	—	—	—	—	—	—
29	6,70	5,45	—	—	—	—	—	0,39	13,—
30	6,60	5,45	0,95	—	—	—	—	0,37	13,—
31	6,65	5,45	0,95	—	—	—	—	—	—
Kurs najwyższy . .	6,90	5,68	1,05	0,26	0,35	0,25	1,95	0,41	13,38
„ najniższy . . .	5,05	4,20	0,90	0,26	0,35	0,25	1,95	0,35	13,—
Kurs przeciętny . .	6,07	5,14	1,—	0,26	0,35	0,25	1,95	0,38	13,10
Liczba notowań . .	24	24	23	1	1	1	1	12	4
LUTY									
2	6,90	5,60	0,95	—	—	—	—	0,36	—
3	7,05	—	0,95	—	—	—	2,—	—	—
4	7,—	5,95	0,95	—	—	—	2,28	0,41	—
5	7,40	6,35	1,03	—	—	—	2,40	0,45	—
6	7,75	6,63	1,05	—	—	—	—	0,42	—
7	8,70	7,37	1,15	—	0,35	—	—	0,48	13,—
9	8,88	7,88	1,20	—	—	—	—	0,53	—
10	7,92	7,50	1,15	—	0,40	—	2,90	—	—
11	—	7,—	1,15	—	—	—	—	0,49	14,—
12	7,45	6,88	1,20	—	—	—	—	0,48	—
13	7,95	7,—	1,20	—	—	—	—	—	—
14	8,05	7,—	1,18	—	—	—	—	—	—
16	7,88	7,05	1,13	—	—	—	—	—	—
17	7,88	7,—	1,10	—	—	—	—	0,44	—
18	7,75	6,95	1,10	—	—	—	2,80	0,43	—
19	7,88	7,15	1,05	—	—	—	2,70	0,42	—
20	8,03	7,35	1,05	—	—	—	3,—	—	—
21	8,13	7,38	1,10	—	—	—	—	0,43	14,50
23	8,45	7,43	1,—	—	—	—	—	0,43	—
24	8,13	7,33	1,05	—	—	—	—	—	—
25	8,10	7,33	1,05	—	—	—	—	—	—
26	8,30	7,38	1,05	—	—	—	—	—	—
27	—	7,50	1,10	—	—	—	—	0,41	—
28	8,17	7,50	1,10	—	—	—	—	—	—
Kurs najwyższy . .	8,88	7,88	1,20	—	0,40	—	3,—	0,53	14,50
„ najniższy . . .	6,90	5,60	0,95	—	0,35	—	2,—	0,36	13,—
Kurs przeciętny . .	7,90	7,07	1,09	—	0,38	—	2,58	0,44	13,83
Liczba notowań . .	22	23	24	—	2	—	7	14	3

A K C J E.

w złotych.

Bank Zachodni	Bank Zjednoczon. Ziem Polsk.	Bank Związk. Sp. Zarobkowych w Poznaniu	„Cerata”	S. A. Ekspl. Soli Potas.	„Grodzisk”	Kijewski, Scholtze i S-ka	Fr. Puls	L. Spliss	„Strem”	Wildt i S-ka
Mp. 540	Mp. 1000	Mp. 1000	Mp. 1000	Mp. 1000	Mp. 1000	Mp. 1000	Mp. 1000	Mp. 540	Mp. 540	Mp. 500
I—VI	I—VI	I—XI	I—III	I—V	I—VI	I—V z przewal.	z przewal. i V	—	I—IX	I—III
1,53	1,55	6,—	—	4,—	—	—	—	1,30	—	—
1,50	—	—	0,50	—	—	—	—	—	—	—
1,50	1,55	—	0,49	—	—	—	0,39	—	9,—	—
1,50	1,55	—	—	—	—	—	0,41	1,30	—	—
1,50	—	6,—	—	—	—	—	0,41	—	—	—
1,48	1,25	—	0,50	—	—	—	—	—	—	—
1,48	1,35	6,—	0,50	—	0,48	—	—	—	—	—
1,52	1,40	6,—	0,48	3,50	—	—	—	—	—	—
1,48	—	6,50	—	3,45	—	—	0,40	—	—	—
—	—	6,38	—	3,33	—	—	0,40	—	—	—
—	1,25	7,38	—	3,23	—	—	—	—	—	—
1,45	—	7,50	—	3,25	—	—	—	—	—	—
1,70	1,27	7,33	0,50	—	—	—	—	—	—	—
1,77	1,25	7,50	—	—	—	—	—	1,30	—	—
1,75	—	7,50	0,51	—	—	—	0,38	—	—	—
1,75	—	7,60	0,50	—	—	—	0,39	1,20	—	—
1,88	1,30	7,50	0,50	—	—	0,18	0,42	1,20	—	—
—	1,40	7,63	—	—	—	0,18	—	—	—	—
1,95	1,40	8,—	—	—	—	0,21	—	1,27	—	—
1,80	—	8,38	—	—	0,63	0,23	0,50	—	—	—
1,80	1,50	9,13	—	—	—	—	0,50	1,25	—	—
1,75	1,50	9,50	—	4,20	0,63	—	0,55	—	—	—
—	—	9,50	0,51	—	0,60	—	0,55	—	—	—
1,55	1,50	9,25	0,51	4,—	—	—	—	1,25	—	—
1,75	1,53	9,63	—	—	—	—	0,52	1,30	—	—
1,95	1,55	9,63	0,51	4,20	0,63	0,23	0,55	1,30	9,—	—
1,45	1,25	6,—	0,48	3,23	0,48	0,18	0,38	1,20	9,—	—
1,64	1,41	7,63	0,50	3,62	0,59	0,20	0,45	1,26	9,—	—
20	16	21	11	8	4	4	13	9	1	—
1,80	—	9,75	—	—	—	—	—	—	—	—
1,80	1,50	9,88	—	—	—	0,21	—	1,25	—	—
1,93	1,55	9,92	—	3,80	—	—	—	—	—	—
2,10	1,58	10,—	0,51	—	—	0,25	0,58	1,30	—	—
2,10	1,70	9,88	—	—	—	0,23	0,55	1,40	—	—
2,53	—	10,38	0,54	—	—	0,26	0,60	—	—	—
3,—	—	10,75	0,55	—	—	0,28	0,73	1,80	—	0,15
2,75	—	10,08	—	—	—	0,28	0,65	1,73	9,—	0,15
2,33	—	10,13	0,53	—	—	0,27	0,61	1,70	—	0,16
2,35	1,80	10,13	—	—	—	—	—	—	—	—
2,55	1,90	10,13	0,55	—	—	—	0,65	—	—	—
2,50	1,90	10,13	—	—	—	0,23	—	—	—	—
2,30	1,90	10,13	—	—	—	0,23	0,55	—	—	—
2,28	1,85	10,63	—	—	—	—	0,53	—	—	0,17
2,37	1,90	11,—	0,55	4,63	—	—	0,55	1,60	—	—
2,30	1,90	11,—	—	—	—	0,23	0,57	1,50	—	—
2,40	1,93	11,—	0,55	—	—	—	0,56	—	10,—	—
2,50	2,05	11,—	—	6,—	—	—	0,58	1,50	—	0,18
2,50	2,10	11,—	—	—	—	0,23	0,57	—	—	—
—	2,10	11,25	—	—	—	0,24	—	1,62	—	—
2,33	2,10	11,68	0,56	—	—	0,25	—	1,58	—	0,18
—	2,13	11,88	—	6,63	—	0,26	—	—	—	0,20
2,33	2,18	12,—	—	—	—	0,30	0,60	—	9,50	—
2,38	2,20	12,90	—	—	—	0,32	0,60	1,60	—	0,23
3,—	2,20	12,90	0,56	6,63	—	0,32	0,73	1,80	10,—	0,23
1,80	1,50	9,75	0,51	3,80	—	0,21	0,53	1,25	9,—	0,15
2,34	1,91	10,69	0,54	4,84	—	0,25	0,59	1,55	9,50	0,18
22	19	24	8	6	—	16	16	12	3	8

A K C J E (c. d.)

Kursy

NAZWA SP. AKC.	Przem. Chem. w Zgierzu	Elektrownia Okręg. w Zagł. Dąbrowskim	„Elektryczność”	P. T. E.	Brown-Roveri	„Siła i Światło”	„Chodorów”	„Czersk”	„Częstocice”
Wartość nominalna	Mp. 1000	Mp. 1000	Mp. 1000	Mp. 350	Mp. 1000	Mp. 500	Mp. 1000	Mp. 500	Mp. 1000
Emisje	I-VI	I-III-IV	I-II	I-VIII	I-IV	I-V	I-VII	I-III	I-V
STYCZEŃ									
2	1,15	—	—	—	—	0,40	—	0,45	1,76
3	—	1,30	—	—	—	0,39	4,58	—	1,80
5	1,10	—	—	—	—	0,38	4,52	—	1,65
7	1,—	1,08	—	0,11	—	0,38	4,25	0,40	1,63
8	1,—	1,15	—	—	—	0,38	4,60	0,38	1,70
9	1,—	1,—	1,50	0,11	—	0,38	—	0,43	1,80
10	—	0,98	—	—	—	0,38	— *)	—	1,80
12	0,85	1,—	—	—	—	0,38*)	4,15	0,55	1,80
13	—	1,—	—	—	—	0,38	4,10	0,49	1,72
14	0,78	—	—	0,11	—	0,38	4,—	—	1,70
15	0,80	0,85	—	—	—	0,38	—	—	1,73
16	0,95	—	—	—	—	0,38	4,—	—	1,80
17	1,10	—	—	—	—	0,38	4,05	0,48	1,95
19	1,20	—	—	—	—	0,38	4,15	—	2,23
20	1,18	—	—	—	—	0,38	4,10	0,51	2,10
21	1,10	—	—	—	—	0,39	4,33	0,56	2,28
22	1,05	0,75	—	0,13	—	0,40	4,43	0,58	2,23
23	—	—	—	—	—	0,40	4,42	0,58	2,35
24	1,18	0,90	—	0,13	—	0,40	4,70	0,62	2,52
26	1,05	1,—	—	—	—	0,40	4,55	0,61	2,23
27	1,20	1,05	—	—	—	0,40	4,75	0,63	2,33
28	1,22	1,—	2,33	—	—	0,40	5,05	0,68	2,30
29	—	1,—	—	—	1,—	0,42	4,73	0,65	2,19
30	1,15	—	2,—	—	1,—	0,42	4,40	0,65	2,10
31	1,05	0,93**)	1,95	—	—	0,42	4,60	0,68	2,21
Kurs najwyższy . . .	1,22	1,30	2,33	0,13	1,—	0,42	5,05	0,68	2,52
„ najniższy . . .	0,78	0,75	1,50	0,11	1,—	0,38	4,—	0,38	1,63
Kurs przeciętny . . .	1,06	1,—	1,95	0,12	1,—	0,38	4,49	0,55	2,—
Liczba notowań . . .	20	15	4	5	2	25	21	18	25
L U T Y									
2	1,20	1,03	2,18	—	—	0,42	4,75	0,69	2,29
3	1,20	1,23	2,25	—	1,—	0,41	—	0,72	2,30
4	1,20	1,28	2,40	—	—	0,41	4,75	0,74	2,38
5	1,26	1,35	—	—	1,15	0,43	5,18	0,79	2,30
6	1,27	1,28	2,30	—	1,20	0,43	5,18	0,78	2,40
7	1,40	1,35	2,75	0,15	1,25	0,46	5,50	0,85	2,88
9	—	1,50	3,47	0,20	1,50	0,49	6,13	0,92	3,18
10	—	1,50	—	0,19	1,50	0,46	5,88	0,85	2,90
11	1,25	1,50	2,90	0,19	1,50	0,45	5,55	—	2,83
12	1,18	1,50	2,90	0,19	1,30	0,44	5,22	0,70	2,55
13	1,25	1,50	3,20	0,21	—	0,46	5,50	0,76	2,83
14	1,28	1,50	3,05	0,23	1,50	0,44	5,45	0,70	2,80
16	1,22	1,50	2,98	—	1,40	0,44	5,15	—	2,70
17	1,21	1,50	2,95	—	—	0,43	5,40	—	2,50
18	1,25	1,50	3,10	0,20	1,40	0,44	5,60	0,70	2,68
19	1,25	1,50	2,95	—	1,35	0,44	5,45	0,69	2,68
20	1,28	1,50	3,20	—	—	0,47	5,40	0,75	2,90
21	1,30	1,42	3,25	—	1,40	0,45	5,45	0,79	2,78
23	1,30	1,18	3,40	0,14	1,45	0,47	5,40	0,76	2,80
24	1,30	1,15	3,08	0,13	1,40	0,49	5,30	0,75	2,72
25	—	1,12	3,05	—	—	0,48	5,25	—	2,68
26	1,25	1,14	—	—	1,45	0,48	5,17	0,71	2,70
27	—	1,13	—	—	1,45	0,48	5,20	—	2,80
28	1,25	1,16	3,10	—**)	1,40	0,49	5,15	0,70	2,68
Kurs najwyższy . . .	1,40	1,50	3,47	0,23	1,50	0,49	6,13	0,92	3,18
„ najniższy . . .	1,18	1,03	2,18	0,13	1,—	0,41	4,75	0,69	2,29
Kurs przeciętny . . .	1,26	1,35	2,92	0,18	1,37	0,45	5,13	0,76	2,68
Liczba notowań . . .	20	24	20	10	18	24	24	19	24

*) bez kuponu; **) bez praw.

A K C J E (c. d.)

w złotych.

„Gostawice”	„Michałów”	„Ostrowite”	Warsz. Tow. Fabr. Cukr.	„Firley”	„Łazy”	„Wysoka”	Orzełowy Przemysł i Handel	Warszawskie Tow. Kopalni Węgla	„Polska Natta”
Mp. 540	Mp. 500	Mp. 1000	Mp. 1000	Mp. 500	Mp. 500	Mp. 1000	Mp. 500	Mp. 1000	Mp. 500
I-VI	I-VI	z przewal. i III	z przewal.	cm. 1921 r. - VIII	I-IV	—	I-IV	I-III	IV
1,93	—	1,05	2,80	0,35	0,14	—	—	2,61	—
1,78	0,34	—	2,88	0,35	0,15	—	—	2,63	—
1,90	—	—	2,86	0,35	—	—	—	2,51	0,55
—	0,32	—	2,84	0,32	—	—	0,40	2,44	0,55
—	0,30	—	2,93	0,30	—	—	—	2,50	0,55
1,85	—	1,10	3,03	0,31	—	—	—	2,61	0,55
—	0,35	0,98	3,—	0,31	—	—	—	2,47	—
1,90	—	—	3,02	0,30	—	—	—	2,55	0,60
—	0,39	—	2,83	0,30	—	—	—	2,40	—
—	—	1,10	2,75	0,30	—	—	—	2,33	—
2,—	—	—	2,67	0,29	—	—	—	2,28	—
1,90	—	—	2,75	0,28	0,11	—	0,61	2,44	—
2,10	0,38	—	3,02	0,30	0,12	—	0,70	2,57	0,60
2,15	0,42	—	3,23	0,30	0,13	—	0,75	2,68	0,60
1,93	—	—	3,13	0,29	0,14	—	0,83	2,63	—
2,10	0,42	—	3,38	0,30	0,15	—	0,90	2,94	0,60
2,—	0,41	—	3,22	0,30	0,16	—	0,90	2,85	—
2,03	—	—	3,28	0,30	0,14	—	0,83	2,92	—
2,12	0,57	—	3,65	0,31	0,15	—	—	3,26	0,62
2,08	0,53	—	3,40	0,32	0,17	—	0,78	3,12	—
2,18	0,53	—	3,73	0,35	—	3,20	0,77	3,40	0,65
2,18	0,54	—	3,65	0,41	0,15	—	—	3,25	—
1,95	0,50	—	3,32	0,41	0,15	—	0,70	3,—	0,63
1,98	—	—	3,22	0,39	—	—	0,70	2,85	0,60
1,95	—	—	3,36	0,39	0,17	3,20	—	2,92	0,63
2,18	0,57	1,10	3,73	0,41	0,17	3,20	0,90	3,40	0,65
1,78	0,30	0,98	2,67	0,28	0,11	3,20	0,40	2,28	0,55
2,—	0,43	1,06	3,12	0,33	0,15	3,20	0,74	2,73	0,59
20	14	4	25	25	14	2	12	25	13
2,—	0,47	—	3,52	0,43	0,18	—	—	3,06	2,90
2,—	0,47	—	3,55	0,43	0,17	—	—	3,18	2,90
2,15	0,48	—	3,78	0,49	0,17	—	—	3,34	3,15
2,13	0,53	—	3,98	0,55	0,19	—	—	3,48	3,15
2,33	0,54	—	3,93	0,53	0,18	—	0,60	3,53	3,30
2,50	0,58	—	4,75	0,55	0,19	—	1,05	3,85	3,60
2,78	0,68	—	5,47	0,62	0,23	4,78	1,15	4,43	4,20
2,48	0,63	—	4,93	0,56	0,21	—	—	3,97	3,95
2,45	0,57	—	4,80	0,56	0,21	—	1,03	3,77	3,60
2,45	0,57	—	4,72	0,50	0,21	—	—	3,73	—
2,60	0,61	—	5,03	0,50	0,24	4,70	1,—	4,20	3,92
2,58	0,56	—	4,95	0,53	0,22	4,55	—	4,10	3,80
2,55	0,58	—	4,78	0,54	0,22	—	—	4,07	—
—	0,55	—	4,45	—	0,20	—	—	3,72	3,55
2,62	—	—	4,65	—	0,21	3,75	—	4,08	3,65
2,50	0,53	—	4,60	0,51	0,23	3,90	0,95	3,85	3,55
2,53	0,56	—	4,92	0,54	0,24	—	—	4,11	3,83
—	0,58	2,20	4,93	—	0,24	3,90	—	4,20	—
2,58	0,58	—	4,75	0,51	—	3,90	—	4,03	3,70
2,50	0,60	2,—	4,68	0,52	0,25	3,90	0,60	3,83	3,50
—	0,58	—	4,70	0,54	0,26	—	—	3,78	—
2,60	—	—	4,78	0,53	0,26	3,90	—	3,88	—
2,53	—	—	4,78	0,51	0,26	3,85	—	3,87	—
2,55	0,56	—	4,73	0,54	0,27	3,85	—	3,85	3,50
2,78	0,68	2,20	5,47	0,62	0,27	4,78	1,15	4,43	4,20
2,—	0,47	2,—	3,52	0,43	0,17	3,75	0,60	3,06	2,90
2,45	0,56	2,10	4,59	0,52	0,22	4,09	0,91	3,83	3,54
21	21	2	24	20	23	11	7	24	18

A K C J E (c. d.)

Kursy

NAZWA SP. AKC.	Poj. Przem. Naftowy	B-cia Nobel	H. Cegielski	Fitzner i Gamper	Lilpop, Rau & Loewenstein	Modrzejowskie Zakłady	Norblin, B-cia Buch i Werner	Orthwein, Karasiński i S-ka	Ostrowieckie Zakłady
Wartość nominalna	Mp. 1000	Mp. 1000	Mp. 1000	Mp. 500	Mp. 500	Mp. 500	Mp. 500	Mp. 500	Mp. 500
Emisje	I-III	I-VI	I-VII B, VIII i IX	I-VII	I-II, IV i III	I-VII	I-VII	I-III	I-IV, V-VI
STYCZEŃ									
2	—	1,40	0,52	—	0,56	3,65	0,67	—	5,90
3	—	1,43	0,51	—	0,58	3,63	0,67	—	5,80
5	—	1,35	0,51	3,50	0,54	3,65	0,69	—	5,70
7	—	1,30	0,52	—	0,53	3,60	0,66	—	5,68
8	—	1,36	0,52	—	0,54	3,58	0,68	—	6,05
9	0,45	1,36	0,54	—	0,56	3,63	0,68	—	6,05
10	—	1,45	0,53	—	0,56	3,82	0,67	—	5,82
12	—	1,43	0,54	—	0,59	3,97	0,68	—	5,92
13	—	1,50	0,54	—	0,56	3,83	0,68	—	5,87
14	—	1,45	0,54	3,—	0,54	3,62	0,66	—	5,80
15	—	1,55	0,57	—	0,54	3,53	0,66	—	5,77
16	—	1,75	0,56	3,50	0,57	3,60	0,67	—	5,83
17	—	1,78	0,59	4,—	0,63	3,97	0,69	—	6,03
19	—	1,85	0,60	4,13	0,65	4,28	0,72	—	6,13
20	—	1,78	0,61	4,—	0,63	4,15	0,71	—	6,05
21	—	—	0,68	—	0,69	4,30	0,75	0,24	6,32
22	—	1,90	0,73	—	0,70	4,38	0,72	—	6,43
23	—	1,85	0,71	4,05	0,70	4,45	0,74	—	6,67
24	—	1,93	0,75	—	0,79	4,90	0,78	—	7,20
26	—	1,85	0,73	4,10	0,77	4,85	0,78	—	7,50
27	—	1,85	0,72	4,50	0,81	5,08	0,84	—	7,60
28	—	1,88	0,72	4,40	0,76	4,80	0,82	—	7,15
29	0,35	1,88	0,70	—	0,70	4,45	0,79	—	6,83
30	—	1,86	0,70	4,—	0,70	4,42	0,83	0,22	6,55
31	—	1,89	0,69	—	0,70	4,48	0,84	—	6,70
Kurs najwyższy . .	0,45	1,93	0,75	4,50	0,81	5,08	0,84	0,24	7,60
" najniższy . .	0,35	1,30	0,51	3,—	0,53	3,53	0,66	0,22	5,68
Kurs przeciętny . .	0,40	1,65	0,61	3,93	0,64	4,10	0,72	0,23	6,29
Liczba notowań . .	2	24	25	11	25	25	25	2	25
LUTY									
2	—	1,98	0,70	4,05	0,74	4,69	0,86	—	7,07
3	—	2,—	0,68	4,05	0,75	4,67	0,85	—	7,16
4	—	2,05	0,70	—	0,79	4,73	0,87	—	7,65
5	—	2,28	0,74	4,30	0,84	4,85	0,93	—	7,90
6	—	2,32	0,73	5,05	0,84	4,82	0,96	—	8,03
7	—	2,73	0,82	5,80	0,97	5,48	1,12	—	8,67
9	—	2,85	0,88	6,25	1,12	6,83	1,25	—	9,88
10	—	2,73	0,80	5,78	1,05	6,58	1,16	—	9,25
11	—	2,53	0,76	5,25	1,—	6,17	1,12	—	8,48
12	—	2,35	0,75	5,42	1,02	6,13	1,09	0,22	8,87
13	—	2,60	0,76	6,13	1,10	6,80	1,20	0,22	9,38
14	—	2,50	0,74	6,08	1,11	6,62	1,14	—	9,28
16	—	2,32	0,75	6,23	1,07	6,35	1,10	0,24	8,87
17	—	2,28	0,72	5,95	1,08	6,15	1,06	0,23	8,72
18	—	2,30	0,74	6,13	1,13	6,42	1,10	0,23	9,08
19	—	2,28	0,74	5,98	1,11	6,30	1,12	—	8,92
20	—	2,40	0,76	6,20	1,15	6,67	1,16	0,24	9,42
21	—	2,52	0,77	6,—	1,18	6,75	1,18	0,29	9,47
23	—	2,49	0,76	5,70	1,14	6,53	1,16	0,38	9,10
24	—	2,47	0,74	5,90	1,09	6,20	1,15	0,40	8,72
25	—	2,35	0,74	5,73	1,10	6,25	1,17	0,52	8,77
26	—	2,40	0,76	—	1,15	6,25	1,16	0,43	8,73
27	—	2,43	0,75	5,—	1,12	6,38	1,17	0,45	8,83
28	—	2,40	0,76	5,08	1,12	6,35	1,18	0,55	8,55
Kurs najwyższy . .	—	2,85	0,88	6,25	1,18	6,83	1,25	0,55	9,88
" najniższy . .	—	1,98	0,68	4,05	0,74	4,67	0,85	0,22	7,07
Kurs przeciętny . .	—	2,40	0,75	5,55	1,03	6,04	1,09	0,34	8,70
Liczba notowań . .	—	24	24	22	24	24	24	13	24

1) od dn. 9.1.25 r. I-VI em.; *) bez kuponu.

A K C J E (c. d.)

w złotych.

Warsz. S. A. Budowy Parowozów	„Pocisk”	Rohn, Zieliński i S-ka	Rudzki i S-ka	Starachowice	„Trzebinia”	„Unja”	„Ursus”	„Wulkan”	L. Zieleniewski	„Konople”
Mp. 500	Mp. 350	Mp. 500	Mp. 500	Mp. 500	Mp. 140	Mp. 1000	Mp. 500	Mp. 3000	Mp. 1000	Mp. 1000
I-V	I-V	I-V	I-V	I-VIII	I-VI	I-III	I-III	I-V i VI ¹⁾	I-V	I-VI
0,32	—	—	1,03	1,80	—	—	—	—	—	—
—	—	—	1,02	1,78	—	—	—	—	8,93	—
0,29	—	—	1,—	1,71	—	7,25	1,15	—	—	—
0,30	0,75	—	1,—	1,65	—	—	1,10	—	9,—	—
0,30	0,70	0,50	1,—	1,64	—	—	1,—	—	9,—	—
0,31	—	—	1,03	1,67	—	—	1,10	2,25*)	9,—	—
0,32	0,75	—	1,04	1,69	—	—	1,10	—	—	—
—	—	—	1,07	1,73	—	—	1,15	2,25	—	—
0,32	—	0,40	1,04	1,65	—	—	1,10	—	—	—
—	—	—	1,01	1,60	—	—	—	—	—	—
0,31	0,65	—	1,01	1,55	—	—	1,10	2,25	8,95	—
0,31	0,80	0,40	1,04	1,57	—	—	—	—	9,—	—
—	0,75	—	1,10	1,68	0,58	—	—	—	—	—
—	—	—	1,23	1,78	—	—	1,13	—	—	—
0,34	0,70	—	1,17	1,72	—	—	1,30	—	9,38	—
0,40	—	0,42	1,26	1,86	—	—	1,36	2,15	8,90	—
0,44	—	—	1,29	1,92	—	—	1,40	2,15	9,15	—
0,48	—	—	1,24	1,88	—	—	1,50	2,25	—	—
0,59	1,—	—	1,38	2,09	—	—	1,74	2,25	9,30	—
0,58	0,92	—	1,33	2,09	—	8,80	1,78	—	9,60	—
0,61	1,—	0,40	1,38	2,12	—	—	1,73	—	9,75	—
0,58	—	—	1,38	2,08	0,65	—	1,85	—	9,88	0,50
0,57	—	0,40	1,30	1,94	—	—	1,70	—	9,90	—
0,57	—	—	1,27	1,86	—	8,—	—	—	—	—
0,61	0,80	—	1,29	1,88	—	—	1,47	—	9,30	—
0,61	1,—	0,50	1,38	2,12	0,65	8,80	1,85	2,25	9,90	0,50
0,29	0,65	0,40	1,—	1,55	0,58	7,25	1,—	2,15	8,90	0,50
0,43	0,80	0,42	1,16	1,80	0,62	8,02	1,38	2,22	9,29	0,50
20	11	6	25	25	2	3	20	7	16	1
0,65	0,80	—	1,35	2,—	—	—	1,58	—	—	—
0,73	0,80	—	1,38	2,—	—	—	1,55	—	9,50	0,40
0,74	1,—	—	1,46	2,08	—	—	1,55	—	10,—	—
0,76	1,16	0,50	1,52	2,16	—	—	1,73	—	11,25	—
0,77	—	0,50	1,52	2,18	—	—	1,80	—	11,75	—
0,79	1,38	0,68	1,85	2,48	—	—	2,—	—	12,67	—
0,82	1,85	0,80	2,37	2,88	—	—	2,83	—	14,63	—
0,81	—	—	2,08	2,60	—	—	2,60	—	13,78	—
0,81	—	0,60	2,03	2,54	—	—	2,38	—	13,58	—
0,80	1,50	—	2,02	2,54	—	—	2,33	3,—	13,13	0,60
0,82	1,33	0,60	2,34	2,76	—	—	2,33	3,—	13,75	0,75
0,84	1,25	—	2,28	2,66	—	—	2,45	—	14,25	—
0,83	1,27	0,55	2,26	2,56	—	—	2,45	—	14,17	—
0,83	1,23	—	2,11	2,48	—	—	2,20	—	13,95	0,75
0,83	1,23	—	2,28	2,63	—	8,—	2,38	—	14,20	0,70
0,83	1,30	0,50	2,25	2,54	—	—	2,43	—	14,40	0,73
0,85	1,30	0,55	2,38	2,66	0,60	—	2,38	—	14,65	0,73
0,88	1,50	0,67	2,56	2,77	—	—	2,55	—	15,08	0,75
0,90	—	0,65	2,59	2,69	—	—	2,45	—	14,88	0,75
0,88	—	0,60	2,49	2,57	—	—	2,45	—	14,75	0,75
0,86	1,30	0,55	2,42	2,49	—	—	2,38	—	14,63	0,80
0,85	1,30	0,63	2,52	2,60	—	—	2,35	—	14,70	0,80
0,87	1,30	0,65	2,54	2,62	—	—	2,35	—	—	—
0,87	—	0,63	2,50	2,62	—	—				

A K C J E (c. d.)

Kursy

NAZWA SP. AKC.	„Zawiercie“ Mp. 6000	Żyrardowskie Zakłady		L. J. Borkowski	B-cia Jablkowscy	Syndykat Rolniczy Warsz.	Kruczewska Fabr. Papieru	Mirkowska Fabr. Papieru	Zakł. Przem. Drożdży i Spirytusu
		Rb. 250	Mp. 540	Mp. 216	Mp. 500	Mp. 1000	Mp. 1000	Mp. 1000	Mp. 1000
Wartość nominalna	1-IV	I	II	I-VIII	I-X	II-III	I-V	I-III	I-II z przewal.
STYCZEŃ									
2	—	—	10,50	0,86	—	—	0,33	—	—
3	—	—	10,08	—	—	—	0,33	—	—
5	—	—	9,43	—	—	—	—	—	—
7	—	—	9,20	0,85	—	—	0,34	—	—
8	18,—	—	9,70	0,80	—	—	—	—	—
9	—	—	9,88	0,80	—	1,50	0,35	—	—
10	18,—	—	9,92	0,80	—	—	0,33	—	—
12	—	—	10,10	0,80	—	—	—	—	—
13	—	—	9,79	—	—	—	0,33	—	—
14	20,—	—	9,42	0,75	—	1,27	0,33	—	—
15	18,38	—	9,55	—	—	1,25	0,33	—	—
16	—	—	9,70	0,73	—	1,70	—	—	—
17	18,13	—	10,60	0,83	—	1,75	0,32	—	—
19	19,50	—	11,75	0,93	—	1,85	0,33	—	—
20	19,58	—	11,53	0,83	—	1,85	0,33	—	—
21	19,33	—	11,93	0,85	—	—	—	—	—
22	19,50	—	12,12	0,98	—	—	—	—	—
23	19,50	—	12,15	0,89	—	—	0,33	—	—
24	19,33	—	12,73	1,10	—	—	0,35	—	—
26	20,17	—	12,43	1,05	—	—	—	—	—
27	20,50	—	13,05	1,13	0,20	—	0,33	—	—
28	20,50	—	12,93	1,17	—	—	—	—	—
29	19,80	—	12,05	1,13	0,19	—	—	—	—
30	19,75	—	11,35	1,18	0,19	1,88	0,33	—	—
31	—	—	11,70	1,24	—	—	0,33	—	—
Kurs najwyższy	20,50	—	13,05	1,24	0,20	1,88	0,35	—	—
„ najniższy	18,—	—	9,20	0,73	0,19	1,25	0,32	—	—
Kurs przeciętny	19,37	—	10,94	0,94	0,19	1,63	0,33	—	—
Liczba notowań	16	—	25	21	3	8	16	—	—
L U T Y									
2	20,—	—	12,28	1,42	0,20	1,80	0,33	—	—
3	—	—	12,12	1,45	—	—	—	—	—
4	19,43	—	12,43	1,48	0,23	1,83	0,33	—	—
5	20,25	—	13,65	1,42	—	2,—	—	—	—
6	20,50	15,—	12,97	1,45	—	2,20	—	—	—
7	24,—	—	14,22	1,53	—	2,75	—	—	—
9	25,08	—	15,67	1,67	—	2,95	—	—	—
10	24,25	—	14,25	1,58	—	2,80	0,35	—	—
11	23,88	—	13,33	1,55	0,22	2,75	0,35	—	—
12	22,75	—	13,33	1,53	0,24	—	—	0,65	—
13	23,63	—	14,58	1,52	0,24	2,85	0,35	—	0,85
14	23,—	—	13,83	1,45	0,25	2,75	0,35	—	0,90
16	22,75	—	13,53	1,45	0,24	2,38	—	—	0,90
17	22,33	—	13,38	1,40	0,24	—	0,35	—	—
18	23,38	—	14,08	1,45	—	2,—	—	2,75	—
19	22,75	—	13,78	1,47	—	2,15	—	—	—
20	23,50	—	14,25	1,50	—	—	—	—	—
21	23,50	17,—	14,75	1,53	—	2,25	—	3,—	0,95
23	22,75	—	14,38	1,48	—	—	0,35	—	—
24	21,75	—	13,88	1,41	—	—	0,35	—	—
25	21,75	—	13,60	1,44	0,22	2,75	0,35	—	—
26	22,50	20,—	13,98	1,51	—	—	—	—	—
27	23,18	—	13,87	1,49	0,20	2,90	—	—	—
28	22,65	—	13,73	1,55	—	—	0,35	—	—
Kurs najwyższy	25,08	20,—	15,67	1,67	0,25	2,95	0,35	3,—	0,95
„ najniższy	19,43	15,—	12,12	1,40	0,20	1,80	0,33	2,75	0,65
Kurs przeciętny	22,59	17,33	13,72	1,49	0,22 0,23*)	2,44	0,35	2,88	0,85
Liczba notowań	23	3	24	24	10	16	11	2	5

*) bez kuponu.

w złotych.

A K C J E (c. d.)

Haberbusch i Schiele	Warsz. Tow. Ocz. i Sprzed. Spirytusu	„Polbal“	Zjedn. Warsz. Tow. Transp. i Żegluga	„Cmielów“	St. Majewski	„Polus“	Warsz. Tow. Poż. na Zast. Ruchom.	„Pustelnik“	„Tehate“
Mp. 1000	Mp. 1000	Mp. 1000	Mp. 1000	Mp. 250	Mp. 1000	Mp. 1000	Mp. 1000	Mp. 1000	Mp. 1000
—	I-V	VI	I-VI	I-VII	I-IV	—	I-V	IX-X	IV
4,55	2,65	—	—	—	—	—	—	—	—
4,48	2,60	—	—	—	—	—	—	—	—
4,41	2,70	—	—	—	—	—	—	—	—
4,43	2,65	2,55	—	—	—	—	—	—	—
4,47	2,70	—	—	—	—	—	—	—	—
4,55	2,68	—	—	—	—	—	—	—	—
4,75	2,68	—	—	—	—	—	—	—	—
4,80	2,70	—	—	—	—	—	—	—	—
4,80	2,70	—	—	—	—	—	—	—	—
4,79	2,70	—	—	—	—	—	—	—	—
4,82	2,70	—	—	—	—	—	—	—	—
4,82	2,70	—	—	—	—	—	—	—	—
5,—	2,70	2,65	—	—	—	—	—	—	—
5,25	—	—	—	—	—	—	—	—	—
5,38	2,68	—	—	—	—	—	—	—	—
5,28	2,78	—	—	—	—	—	—	—	—
5,22	2,98	—	—	—	—	—	—	—	—
5,23	2,95	—	—	—	—	—	—	—	—
—	—	—	—	—	—	—	—	—	—
5,66	3,—	2,95	—	—	—	—	—	—	—
6,15	2,97	2,90	—	—	—	—	—	—	—
6,10	3,05	—	—	—	—	—	—	—	—
6,15	3,05	—	—	—	—	—	—	—	—
6,03	3,—	2,95	—	—	—	—	—	—	—
5,70	3,—	—	—	—	—	—	—	—	—
5,66	3,—	2,95	—	—	—	—	—	—	—
6,15	3,05	2,95	—	—	—	—	—	—	—
4,41	2,60	2,55	—	—	—	—	—	—	—
5,15	2,81	2,80	—	—	—	—	—	—	—
24	23	5	—	—	—	—	—	—	—
5,85	3,10	—	—	—	—	—	—	—	—
5,85	3,20	—	—	—	—	—	—	—	—
5,95	3,15	3,10	—	—	—	—	—	—	—
6,15	3,28	3,10	—	—	—	—	—	—	—
6,33	3,30	—	—	—	—	—	—	—	—
7,20	3,50	—	—	—	—	—	—	—	—
8,38	4,10	—	—	—	—	—	—	—	—
8,62	4,13	—	—	—	—	—	—	—	—
7,88	4,38	—	—	—	—	—	—	—	—
7,40	4,40	—	—	—	—	—	—	—	—
7,87	4,33	—	—	—	—	—	—	—	—
8,—	4,33	—	—	—	—	—	—	—	—
8,—	4,25	—	—	—	—	—	—	—	—
—	4,—	—	—	—	—	—	—	—	—
8,—	4,05	—	—	—	—	—	—	—	—
7,5	3,95	3,85	—	—	—	—	—	—	—
7,55	3,78	—	—	—	—	—	—	—	—
7,55	3,88	—	—	—	—	—	—	—	—
7,45	—	—	—	—	—	—	—	—	—
7,50	—	—	—	—	—	—	—	—	—
—	—	—	—	—	—	—	—	—	—
7,45	3,55	—	—	—	—	—	—	—	—
7,38	3,10	—	—	—	—	—	—	—	—
7,30	3,10	—	—	—	—	—	—	—	—
8,62	4,40	3,85	0,30	—	—	—	—	—	—
5,85	3,10	3,10	0,30	—	—	—	—	—	—
7,34	3,76	3,35	0,30	—	—	—	—	—	—
22	21	3	1	—	—	—	—	—	—

A K C J E (c. d.)

Kursy

NAZWA SP. AKC.	Bank Dyskontowy Warsz.	Bank Handlowy w Warsz.	Bank dla Handlu i Przemysłu	Bank Handlowy w Łodzi	Bank Przemysłowców Polskich	Polski Bank Handl. w Poznaniu	Pol. Bank Przemysłowy we Lwowie
Wartość nominalna	Mp. 5000	Mp. 1000	Mp. 1000	Mp. 540 Rb. 250	Mp. 1000	Mp. 300 Mp. 1000	Mp. 280
Emisje	I-VIII	XI-XII	I-XI	I-VI	I-V	I i II-IX	I-IX
M A R Z E C							
2	8,13	7,40	—	—	—	—	0,37
3	8,13	7,28	1,05	—	—	—	0,36
4	8,07	7,33	—	—	—	—	0,36
5	7,93	7,23	1,—	—	—	3,25	—
6	7,85	7,08	1,05	—	—	3,25	0,37
7	7,73	7,10	—	—	—	3,25	0,36
9	7,65	7,12	1,05	—	—	3,50	0,37
10	7,50	7,15	1,05	—	—	—	—
11	7,75	7,25	1,05	—	—	—	0,36
12	7,80	7,03	1,05	—	—	4,—	0,35
13	7,85	7,05	1,05	—	—	—	0,36
14	7,85	7,05	—	—	—	3,75	0,36
16	7,85	7,05	—	—	—	—	0,35
17	7,85	7,03	—	—	0,26	—	—
18	7,75	7,—	—	—	0,26	—	—
19	—	7,03	—	—	—	—	0,35
20	—	7,03	1,—	—	—	3,50	0,35
21	7,38	7,03	—	—	—	3,50	0,36
23	7,43	7,03	1,—	—	0,25	3,50	—
24	7,43	7,03	1,—	—	—	—	—
25	7,37	7,—	1,05	—	—	—	0,36
26	7,38	7,—	1,05	—	—	—	0,37
27	7,33	7,—	1,05	—	—	3,48	—
28	7,25	7,—	—	—	—	—	0,36
30	7,28	7,—	1,—	—	0,25	—	—
31	—	7,—	—	—	0,24	3,50	0,35
Kurs najwyższy	8,13	7,40	1,05	—	0,26	4,—	0,37
„ najniższy	7,25	7,—	1,—	—	0,24	3,25	0,35
Kurs przeciętny	7,68	7,09	1,03	—	0,25	3,50	0,36
Liczba notowań	23	26	15	—	5	11	18
K W I E C I E Ń							
1	7,25	7,—	1,—	—	—	3,50	0,36
2	7,25	7,—	—	—	—	—	0,37
3	7,25	7,—	1,—	—	—	—	0,36
4	7,25	7,—	—	—	—	—	—
6	7,13	7,—	1,—	—	—	—	—
7	7,18	7,—	1,—	—	—	—	0,33
8	7,10	7,—	1,—	—	—	—	—
9	—	7,—	1,—	—	—	—	—
14	7,25	7,—	1,—	—	—	—	—
15	—	7,—	1,—	—	—	—	—
16	7,28	—	1,—	—	—	3,50	0,32
17	7,23	6,90	—	—	—	3,50	—
18	7,23	6,90	1,—	—	—	—	0,29
20	7,20	6,78	1,—	—	—	—	0,28
21	7,13	6,75	1,—	—	—	—	0,29
22	7,10	6,75	1,—	—	—	3,50	—
23	7,15	6,62	1,—	—	—	—	—
24	7,15	6,75	—	—	—	3,40	—
25	7,20	—	1,—	—	—	—	0,29
27	7,20	6,50	1,—	—	—	3,65	0,29
28	— *)	6,50	1,—	—	—	—	0,29
29	6,75	6,25	1,—	—	—	—	0,29
30	6,75	6,28	1,—	—	—	—	0,29
Kurs najwyższy	7,28	7,—	1,—	—	—	3,65	0,37
„ najniższy	6,75*)	6,25	1,—	—	—	3,40	0,28
Kurs przeciętny	7,20	6,81	1,—	—	—	3,51	0,31
Liczba notowań	20	21	19	—	—	6	13

*) bez kuponu; **) bez praw.

A K C J E (c. d.)

w złotych.

Bank Tow. Spółdzielczych	Wileński Prywatny Bank Handl.	Bank Zachodni	Bank Zjednoczon Ziemi Polskich	Bank Związku Sp. Zrob-kowych w Poznaniu	„Cerata”	S. A. Eksp. Soli Potas.	Grodzisk-	Kijewski, Scholtze i S-ka	Fr. Puls
Mp. 1000	Mp. 540	Mp. 540	Mp. 1000	Mp. 1000	Mp. 1000	Mp. 1000	Mp. 1000	Mp. 1000	Mp. 1000
I-VII	I-VI	I-VI	I-VI	I-XI	I-III	I-V	I-VI	I-V z przew.	z przew. i V
—	—	2,30	2,20	12,73	—	6,50	—	0,32	—
—	—	2,32	2,20	13,—	—	6,25	—	0,32	—
—	—	2,40	2,15	13,25	0,54	—	—	0,30	0,57
—	—	2,35	2,20	13,25	—	—	—	0,30	0,56
—	—	2,28	2,20	13,17	0,55	—	—	0,26	—
—	—	2,18	2,20	12,92	—	—	—	0,29	—
—	—	2,25	—	12,93	—	—	—	0,26	0,55
—	—	2,25	2,20	12,50	—	—	—	0,26	0,55
—	—	2,15	2,15	12,38	—	—	—	0,25	—
—	—	2,28	—	12,25	0,53	—	—	0,26	0,54
—	—	2,22	2,10	12,50	0,55	—	—	0,27	—
—	—	2,20	2,10	12,25	—	—	—	0,26	0,55
—	—	2,15	2,10	11,25	—	—	—	—	0,55
—	—	2,17	—	11,13	—	5,25	—	—	—
—	—	—	2,10	11,15	—	—	—	0,25	—
14,50	—	2,15	—	11,25	—	—	0,50	—	—
—	—	—	2,05	10,85	—	—	—	—	—
—	—	2,13	2,05	11,13	—	—	—	—	0,51
13,88*)	—	2,13	2,10	11,25	0,53	—	—	0,24	—
—	—	2,10	2,10	11,13	—	4,90	—	0,23	0,53
—	—	2,10	2,18	11,—	—	5,25	—	0,23	—
—	—	2,10	2,25	—	—	—	—	0,23	0,52
—	—	2,08	2,25	11,—	0,53	—	—	—	0,51
—	—	—	—	10,75	0,52	—	—	0,25	0,51
—	—	2,05	2,25	10,13	—	—	—	—	—
13,60	—	1,93	2,25	*)	—	—	—	0,25	0,50
14,50	—	2,40	2,25	13,25	0,55	6,50	0,50	0,32	0,57
13,60*)	—	1,93	2,05	10,13	0,52	4,90	0,50	0,23	0,50
14,50	—	—	—	—	—	—	—	—	—
13,74*)	—	2,19	2,16	11,88	0,54	5,63	0,50	0,26	0,53
3	—	23	21	24	7	5	1	17	13
—	—	—	2,38	10,25	—	—	—	0,25	—
—	—	2,08	—	10,50	0,52	—	—	—	0,47
—	—	2,05	2,50	10,25	—	—	—	0,24	0,44
—	—	1,98	2,48	10,—	—	—	—	—	—
—	—	2,—	2,50	10,—	—	—	—	—	—
—	—	2,—	—	10,—	—	—	—	—	—
—	—	2,10	2,50	10,38	—	—	—	—	—
—	—	—	2,50	10,38	—	—	—	0,24	0,44
—	—	2,15	2,50	10,25	—	—	—	—	—
13,25	—	2,—	2,50	10,—	—	5,25	—	—	0,44
—	—	—	2,50	10,50	—	—	—	—	0,45
—	—	2,—	2,50	10,25	—	—	—	—	—
—	—	—	2,50	10,13	0,52	—	—	—	0,43
—	—	—	2,50	10,13	—	—	—	0,22	—
—	—	1,90	2,58	10,—	—	5,25	—	—	0,45
—	—	—	2,60	10,—	—	5,25	—	0,18	0,45
—	—	—	2,60	10,13	—	5,25	—	0,17	0,44
—	—	—	2,60	10,—	—	—	—	—	0,45
—	—	1,73	2,60	10,—	—	—	—	—	0,49
—	—	1,70	2,60	10,10	—	—	—	—	—
—	—	1,70	2,60	10,—	—	—	—	—	0,45
13,—	—	1,65	2,60	10,—	—	5,05	—	0,19	—
—	—	1,65	2,60	9,—	—	—	—	—	—
13,25	—	2,15	2,60	10,50	0,52	5,25	—	0,25	0,49
13,—	—	1,65	2,38	9,—	0,52	5,05	—	0,17	0,43
13,13	—	1,90	2,54	10,10	0,52	5,21	—	0,21	0,45
2	—	16	21	23	2	5	—	7	12

A K C J E (c. d.)

Kursy

NAZWA SP. AKC.	L. Spiess	„Strem“	Wildt i S-ka	Przem. Chem. w Zgierzu	Elektrownia Okręg. w Zagł. Dąbrowskim	„Elektryczność“	P. T. E.
Wartość nominalna	Mp. 540	Mp. 540	Mp. 500	Mp. 1000	Mp. 1000	Mp. 1000	Mp. 350
Emisje	—	I—IX	I—III	I—VI	I, III—IV	I—II	I—VIII
M A R Z E C							
2	1,65	—	—	—	1,17	3,33	—
3	1,70	—	—	—	1,16	3,28	—
4	1,70	—	0,23	1,18	1,15	—	—
5	1,73	—	0,23	1,05	1,09	3,25	—
6	1,70	—	0,22	1,05	1,09	3,33	0,17
7	—	—	0,22	1,05	1,10	—	0,18
9	—	—	0,22	1,03	1,05	3,30*)	—
10	1,75	—	0,22	—	0,98	3,03	—
11	1,80	—	—	0,80	0,95	3,15	—
12	2,08	—	0,24	0,85	—	3,20	—
13	2,15	—	0,23	1,—	1,03	—	0,15
14	—	—	0,23	1,06	1,05	—	0,15
16	2,15	—	—	1,23	—	3,15	0,15
17	2,20	—	0,26	—	0,98	—	—
18	2,15	—	—	1,20	—	—	—
19	—	—	—	—	—	3,15	—
20	2,—	—	0,24	1,10	—	3,20	—
21	—	—	—	1,10	0,88	3,21	—
23	—	—	0,25	1,03	0,68	3,—	—
24	1,90	—*)	0,24	1,03	0,90	2,90	—
25	—	—	—	—	—	2,95	—
26	—	—	—	—	0,75	2,95	—
27	—	—	—	1,08	0,80	—	—
28	1,90	—	—	1,—	—	2,90	—
30	1,85	—	—	1,10	—	—	—
31	2,05	—	—	—	0,70	—	—
Kurs najwyższy	2,20	—	0,26	1,23	1,17	3,33	0,18
„ najniższy	1,65	—	0,22	0,80	0,68	2,90*)	0,15
Kurs przeciętny	1,91	—	0,23	1,05	0,97	3,30 3,08*)	0,16
Liczba notowań	17	—	13	18	18	17	5
K W I E C I E Ń							
1	2,05	—	—	—	—	—	0,15
2	2,10	—	0,23	1,—	0,65	—	—
3	2,13	—	0,24	1,08	0,60	2,60	—
4	2,10	—	0,24	—	0,55	—	—
6	2,11	—	—	1,04	—	2,55	0,15
7	2,14	—	0,24	—	0,70	2,55	0,16
8	2,15	—	0,24	1,—	0,70	2,78	0,16
9	2,18	—	—	—	—	2,88	—
14	—	—	0,24	—	—	2,90	—
15	—	—	—	1,03	—	2,70	—
16	2,05	—	0,24	1,—	—	2,50	—
17	—	—	—	1,02	—	—	—
18	2,05	—	—	—	—	2,50	—
20	—	—	0,23	1,—	—	—	—
21	2,03	—	—	—	—	—	0,15
22	—	—	—	1,—	—	2,40	0,15
23	2,03	—	—	—	—	—	—
24	2,02	—	—	0,90	—	—	0,14
25	2,03	8,20	0,23	0,85	—	—	0,15
27	2,03	—	0,23	—	—	—	—
28	2,04	—	—	0,80	—	2,20	—
29	—	—	—	—	—	—	—
30	—	10,—	—	0,80	—	—	—
Kurs najwyższy	2,18	10,—	0,24	1,08	0,70	2,90	0,16
„ najniższy	2,02	8,20	0,23	0,80	0,55	2,20	0,14
Kurs przeciętny	2,08	9,10	0,24	0,96	0,64	2,60	0,15
Liczba notowań	16	2	10	13	5	11	8

*) bez kuponu.

A K C J E (c. d.)

w złotych.

Brown-Boveri	„Kabel“	„Sita i Światło“	„Chodorów“	„Czersk“	„Częstocice“	„Goślawice“	„Michałów“	„Ostrowite“	Warszawskie Tow. Fabryk Cukru
Mp. 1000	Mp. 1000	Mp. 500	Mp. 1000	Mp. 500	Mp. 1000	Mp. 540	Mp. 500	Mp. 1000	Mp. 1000
I—IV	I—VII	I—V	I—VII	I—III	I—V	I—VI	I—VI	z przew. i III	z przewal.
—	—	0,48	5,10	0,70	2,70	2,48	0,54	1,75	4,58
1,35	—	0,47	4,90	0,67	2,60	2,35	—	1,80	4,48
1,35	—	0,47	4,85	—	2,58	2,40	—	—	4,53
—	0,42	0,45	—	0,61	—	2,18	0,50	—	4,07
—	—	0,46	4,70	—	2,38	—	—	—	4,10
—	—	0,47	—	0,62	2,33	2,30	0,52	—	3,90
1,30	—	0,45	4,65	—	2,30	—	0,50	—	3,88
—	—	3,03	4,55	0,63	2,23	2,10	0,48	1,60	3,85
1,30	—	0,45	—	0,63	2,28	2,10	0,48	—	3,80
—	0,50	0,41	4,50	—	2,23	—	0,47	—	3,78
1,30	—	0,43	4,60	0,62	2,15	2,25	0,48	—	3,73
—	0,52	0,44	4,60	0,64	2,25	2,25	0,47	—	3,83
—	—	0,40	4,50	0,63	—	—	0,47	1,65	3,75
1,30	—	0,41	4,50	—	2,28	—	0,46	—	3,83
—	—	0,42	—	—	—	2,10	0,47	—	3,85
—	0,50	0,42	4,68	—	2,20	2,10	—	—	3,75
—	—	0,42	4,65	0,61	—	2,—	—	—	3,67
1,20	—	0,43	4,65	0,62	—	—	0,43	—	3,72
1,20	—	—	4,65	0,60	—	—	0,43	—	3,58
—	—	0,42	4,55	0,58	2,10	2,10	—	—	3,53
—	—	—	—	0,58	2,20	2,10	0,44	—	3,58
—	—	—	4,57	—	—	2,08	0,45	—	3,65
—	0,50	0,38	4,50	0,60	2,20	2,10	0,45	—	3,63
—	—	0,39	4,28	—	—	2,05	0,43	—	3,39
—	—	0,35	4,20	—	—	—	—	—	3,30
—	—	0,38	4,20	0,55	2,03	—	—	—	3,33
1,35	0,52	0,48	5,10	0,70	2,70	2,48	0,54	1,80	4,58
1,20	0,42	0,35	4,20	0,55	2,03	2,—	0,43	1,60	3,30
1,29	0,49	0,43	4,59	0,62	2,30	2,18	0,47	1,70	3,81
8	5	22	21	16	17	17	18	4	26
—	—	0,41	4,20	0,55	2,05	2,05	0,40	1,50	3,33
—	—	0,40	—	—	2,05	2,05	0,40	1,30	3,43
—	—	—	4,30	0,53	2,—	—	—	1,50	3,33
—	—	0,41	4,25	—	1,93	1,95	—	1,70	3,23
—	—	0,42	4,15	0,55	1,93	1,95	—	1,40	3,33
—	—	0,41	4,25	—	2,10	—	—	1,65	3,38
—	—	—	4,35	0,61	2,15	—	0,45	1,40	3,55
—	—	0,38	—	*)	2,23	—	—	—	3,68
—	—	0,35	4,18	0,55	2,—	2,03	0,45	—	3,42
—	—	—	4,15	—	2,05	—	—	—	3,37
—	—	0,35	—	—	2,08	2,05	0,40	—	3,38
—	—	0,36	4,15	0,55	2,10	2,05	—	—	3,40
—	—	—	4,15	—	2,08	—	—	—	3,36
—	—	0,36	—	—	2,08	—	0,45	—	3,36
—	—	0,36	4,15	—	—	—	—	—	3,30
0,95	—*)	0,35	4,05	—	1,85	2,—	—	—	3,15
0,95	—	—	4,03	—	1,85	1,85	0,37	—	3,05
0,95	—	—	—	—	2,05	—	—	—	3,13
0,95	—	—	4,05	—	2,—	—	0,42	—	3,28
0,95	—	0,33	4,05	0,48	1,88	2,03	0,39	—	3,08
0,95	—	—	4,05	—	1,95	—	—	—	3,05
0,95	—	0,31	4,—	—	1,80	—	—	—	3,02
0,95	—	0,30	3,90	0,52	—	—	—	—	2,90
0,95	—	0,42	4,35	0,61	2,23	2,05	0,45	1,70	3,68
0,95	—	0,30	3,90	0,48*)	1,80	1,85	0,37	1,30	2,90
0,95	—	0,37	4,13	0,56 0,53*)	2,01	2,—	0,41	1,49	3,28
8	—	15	18	8	21	11	9	7	23

A K C J E (c. d.)

Kursy

NAZWA SP. AKC.	„Firley“	„Łazy“	„Wysoka“	Drzewny Przemysł i Handel	Z. Szczerbiński i S-ka	Warszawskie Tow. Kopalni Węgla		Lenartowicz, B-cia Ryłscy i S-ka
Wartość nominalna	Mp. 500	Mp. 500	Mp. 1000	Mp. 500	Mp. 5000	Mp. 1000	Mp. 1000	Mp. 500
Emisje	em. 1921 r. — VIII	I—IV	—	I—IV	I—II	I—III	IV	I—V
M A R Z E C								
2	0,52	0,29	3,80	—	—	3,72	3,45	—
3	0,52	0,28	—	0,80	—	3,48	3,35	—
4	0,52	0,28	—	0,75	—	3,53	3,20	—
5	0,51	0,27	—	0,70	—	3,25	—	—
6	0,50	0,26	—	—	—	3,30	3,—	—
7	—	0,25	—	—	—	3,15	—	—
9	—	0,26	—	—	—	3,13	—	—
10	—	0,25	—	—	—	3,08	2,75	—
11	0,51	0,26	—	—	—	3,20	—	—
12	0,48	0,26	—	—	—	3,17	—	—
13	—	0,27	—	—	—	3,13	3,—	—
14	—	0,28	—	—	—	3,13	—	—
16	0,49	0,28	—	—	—	3,13	2,75	—
17	—	0,28	—	—	—	3,13	—	—
18	0,46	0,28	—	—	—	3,10	2,93	—
19	0,46	0,29	—	—	—	2,93	2,80	—
20	0,53	0,29	—	—	—	2,90	2,65	—
21	0,63	0,30	—	—	—	3,03	—	—
23	0,71	0,31	3,50	—	—	2,88	—	—
24	0,77	0,33	3,52	—	—	2,79	—	—
25	0,71	0,31	3,55	—	—	2,95	—	—
26	0,67	0,31	3,55	—	—	3,08	—	—
27	0,70	0,30	3,53	—	—	3,13	—	—
28	0,70	0,29	—	—	—	2,95	2,70	—
30	0,71	0,29	—	—	—	2,85	—	—
31	0,66	0,28	3,45	—	—	2,88	2,65	—
Kurs najwyższy . . .	0,77	0,33	3,80	0,80	—	3,72	3,45	—
„ najniższy . . .	0,46	0,25	3,45	0,70	—	2,79	2,65	—
Kurs przeciętny . . .	0,59	0,28	3,56	0,75	—	3,12	2,94	—
Liczba notowań . . .	20	26	7	3	—	26	12	—
K W I E C I E Ń								
1	0,63	0,28	—	—	—	2,92	2,75	—
2	0,60	0,29	—	—	—	2,90	—	—
3	0,54*)	0,29	3,40	—	—	2,83	2,60	—
4	0,52	0,28	—	—	—	2,72	—	—
6	0,53	—	—	—	—	2,76	2,55	—
7	0,53	—	3,45	—	—	2,97	2,75	—
8	0,54	0,28	3,45	—	—	3,09	—	0,09
9	0,55	0,28	—	—	—	3,17	—	—
14	0,55	—	—	—	—	2,92	—	—
15	—	0,27	—	—	—	2,84	—	—
16	0,54	—	—	—	—	2,93	2,75	—
17	0,52	0,26	—	—	—	2,90	—	—
18	0,52	—	3,45	—	—	2,85	—	—
20	0,48	0,26	—	—	—	2,85	—	—
21	—	0,24	—	—	—	2,76	2,63	—
22	0,43	0,21	—	—	—	2,70	—	—
23	0,40	0,21	—	—	—	2,65	—	—
24	0,40	0,22	3,40	—	—	2,64	2,50	—
25	0,45	0,21	—	—	—	2,67	2,60	—
27	0,45	0,22	—	—	—	2,63	2,40	—
28	0,45	—	—	—	—	2,55	2,40	—
29	0,45	0,19	—	—	—	2,48	2,30	—
30	0,42	—	—	—	—	2,44	2,35	—
Kurs najwyższy . . .	0,63	0,29	3,45	—	—	3,17	2,75	0,09
„ najniższy . . .	0,40*)	0,19	3,40	—	—	2,44	2,30	0,09
Kurs przeciętny . . .	0,62	0,25	3,43	—	—	2,79	2,55	0,09
Liczba notowań . . .	21	16	5	—	—	23	12	1

*) bez kuponu.

A K C J E (c. d.)

w złotych.

„Polska Nafta“	Pol. Przem. Naftowy	B-cia Nobel	H. Ceglowski	Fitzner i Gamper	Lilpop, Rau i Loewenstein	Modrzejowskie Zakłady	Norblin, B-cia Buch i Werner	Orthwein, Karasiński i S-ka	Ostrowieckie Zakłady
Mp. 500	Mp. 1000	Mp. 1000	Mp. 1000	Mp. 500	Mp. 500	Mp. 500	Mp. 500	Mp. 500	Mp. 500
I—IV	I—III	I—VI	I—VII B, VIII i IX	I—VII	I—II, III i IV	I—VII	I—VII	I—III	I—IV, V—VII
—	—	2,30	0,73	5,18	1,11	6,13	1,17	0,57	8,15
—	—	2,23	0,71	—	1,06	5,80	1,16	0,52	7,85
—	—	2,32	0,70	5,08	1,06	5,68	1,14	0,45	7,87
—	0,70	2,22	0,65	5,—	0,98	5,33	1,08	—	7,35
0,68	—	2,24	0,66	5,15	1,01	5,35	1,10	—	7,35
—	—	2,20	0,63	5,35	0,98	5,25	1,10	—	7,38
—	—	2,18	0,64	—	0,98	5,18	1,07	—	7,35
—	—	2,05	0,61	5,20	0,98	5,28	1,06	0,44	7,20
—	—	2,05	0,61	—	1,—	5,28	1,07	—	7,35
—	—	2,05	0,61	5,20	0,98	5,25	1,06	—	7,28
—	—	2,08	0,60	5,05	0,98	5,20	1,06	—	7,45
—	—	2,10	0,59	5,15	0,96	5,20	1,04	0,42	7,38
—	—	2,10	0,56	—	0,97	5,15	1,02	—	7,58
—	—	2,12	0,58	—	0,98	5,20	1,04	—	7,65
—	—	2,15	0,58	5,—	0,98	5,20	1,06	—	7,42
—	—	—	0,54	—	0,96	5,—	1,08	0,42	7,08
—	—	2,13	0,56	4,55	0,96	4,98	1,08	0,42	7,08
—	—	2,10	0,55	4,70	0,99	5,10	1,09	0,46	7,18
—	—	—	—	—	0,97	4,98	1,07	0,37	7,08
—	—	2,13	0,55	4,65	0,92	4,75	1,06	—	7,—
0,60	—	2,17	0,60	—	0,97	4,90	1,02	0,45	7,22
—	—	2,14	0,59	4,50	0,96	4,95	1,05	—	7,22
—	—	2,20	0,57	4,50	0,97	4,98	1,06	—	7,18
—	—	2,22	0,57	4,50	0,95	4,75	1,06	0,42	7,05
—	—	2,20	0,56	—	0,92	4,75	1,05	0,41	7,07
—	—	2,24	0,57	4,30	0,91	4,75	1,07	—	7,13
0,68	0,70	2,32	0,73	5,35	1,11	6,13	1,17	0,57	8,15
0,60	0,70	2,05	0,54	4,30	0,91	4,75	1,02	0,37	7,—
0,64	0,70	2,16	0,60	4,89	0,98	5,17	1,07	0,45	7,34
2	1	24	25	17	26	26	26	12	26
0,56	—	2,22	0,55	—	0,94	4,75	1,09	—	7,15
—	—	2,25	0,59	4,25	0,92	4,75	1,09	—	7,03
—	—	2,25	0,55	—	0,91	4,55	1,07	0,36	6,89
0,53	—	2,26	0,56	4,25	0,87	4,30	1,04	—	6,75
—	—	2,24	0,56	4,23	0,87	4,43	1,01	—	6,73
—	—	2,27	0,58	—	0,92	4,81	1,03	—	7,03
0,50	—	2,34	0,58	4,25	0,94	4,93	1,03	—	7,13
0,50	—	2,38	—	—	0,95	4,88	1,04	—	7,15
—	—	2,40	0,57	4,20	0,90	4,63	1,04	—	7,01
—	—	2,36	0,56	4,35	0,88	4,45	1,04	—	6,75
—	—	2,38	0,55	—	0,92	4,63	1,04	—	6,75
—	—	2,37	—	—	0,91	4,77	1,04	—	6,70
—	—	2,37	—	—	0,91	4,58	1,05	—	6,67
0,45	—	2,36	0,56	4,13	0,92	4,80	1,04	—	6,65
—	—	2,33	0,50	—	0,90	4,60	1,04	—	6,40
—	—	2,15	0,52	—	0,85	4,46	1,04	—	6,24
—	—	2,12	0,50	—	0,79	4,12	1,01	—	6,18
—	—	2,16	0,51	—	0,79	4,10	1,—	—	6,08
—	—	2,15	0,50	3,40	0,82	4,23	0,98	—	6,15
—	—	2,14	0,50	3,55	0,80	4,20	0,98	—	6,23
—	—	2,14	0,50	—	0,79	4,15	0,97	—	6,17
—	—	2,12	—	—	0,75	3,98	0,96	—	5,97
—	—	2,11	0,44	3,40	0,71	3,95	0,93	—	5,82
0,56	—	2,40	0,59	4,35	0,95	4,93	1,09	0,36	7,15
0,45	—	2,11	0,44	3,40	0,71	3,95	0,93	0,36	5,82
0,51	—	2,26	0,54	4,—	0,87	4,48	1,02	0,36	6,59
5	—	23	19	10	23	23	23	1	23

A K C J E (c. d.)

Kursy

NAZWA SP. AKC.	Warsz. S. A. Budowy Parowozów	„Pocisk”	Rohn, Zielinski i S-ka	Rudzki i S-ka	Starachowice	Suchedn. Fabr. Odlew.	„Trzebinia”	„Unja”
Wartość nominalna	Mp. 500	Mp. 350	Mp. 500	Mp. 500	Mp. 500	Mp. 500	Mp. 140	Mp. 1000
Emisje	I—V	I—V	I—V	I—V	I—VIII	I—IV	I—VI	I—III
M A R Z E C								
2	0,86	1,25	—	2,45	2,53	—	—	—
3	0,86	—	0,55	2,26	2,42	—	—	—
4	0,75	1,15	—	2,27	2,46	—	—	—
5	0,64	1,20	0,55	2,13	2,32	—	0,55	—
6	0,69	1,35	—	2,12	2,32	—	—	—
7	0,68	1,28	0,55	2,10	2,26	—	—	—
9	0,68	1,35	0,55	2,12	2,23	—	—	—
10	0,67	1,35	—	2,06	2,20	—	—	—
11	0,63	—	0,58	2,08	2,21	—	—	—
12	0,62	—	—	2,07	2,18	0,45	—	—
13	0,63	1,37	—	2,09	2,22	—	—	—
14	0,62	1,37	0,57	2,10	2,22	0,50	—	—
16	0,65	1,43	0,56	2,13	2,21	—	—	—
17	0,65	1,42	0,56	2,11	2,24	—	—	—
18	0,65	—	0,58	2,08	2,22	—	—	—
19	0,65	1,38	0,57	2,02	2,18	0,40	—	—
20	0,66	—	—	1,98	2,21	—	—	—
21	0,67	—	0,56	2,04	2,31	—	—	—
23	0,67	—	0,56	2,01	2,26	—	—	—
24	0,67	1,20	—	1,97	2,24	—	—	—
25	0,67	—	0,60	2,02	2,33	—	—	—
26	0,67	1,28	0,58	2,05	2,38	—	—	—
27	0,67	1,25	—	2,04	2,41	—	—	—
28	0,67	1,23	—	2, —	2,37	—	—	*)
30	0,67	1,29	—	1,91	2,39	—	—	—
31	0,67	—	0,55	1,87	2,44	—	—	—
Kurs najwyższy	0,86	1,43	0,60	2,45	2,53	0,50	0,55	—
„najniższy	0,62	1,15	0,55	1,87	2,18	0,40	0,55	—
Kurs przeciętny	0,68	1,30	0,56	2,08	2,30	0,45	0,55	—
Liczba notowań	26	17	15	26	26	3	1	—
K W I E C I E Ń								
1	0,68	—	—	1,89	2,54	—	—	—
2	0,68	1,30	0,56	1,98	2,63	—	—	—
3	0,67	1,30	0,55	1,93	2,55	—	—	—
4	0,68	1,30	0,54	1,85	2,49	0,55	—	—
6	0,67	—	0,50	1,85	2,56	0,55	—	—
7	0,67	1,31	—	1,92	2,69	—	—	—
8	0,67	—	0,55	1,95	2,74	—	—	—
9	0,67	1,33	0,65	1,98	2,80	—	—	—
14	0,67	—	0,66	1,93	2,72	—	—	—
15	0,68	1,35	0,70	1,82	2,59	—	—	—
16	0,67	—	0,68	1,81	2,67	—	—	—
17	—	1,37	0,63	1,84	2,68	—	—	—
18	0,67	—	0,68	1,85	2,65	—	—	—
20	0,67	1,36	0,67	1,88	2,73	—	—	—
21	0,67	1,39	0,63	1,87	2,76	—	—	—
22	0,67	—	0,59	1,77	2,72	—	—	—
23	0,67	1,37	0,58	1,66	2,71	—	—	—
24	0,67	1,37	—	1,61	2,64	—	—	—
25	0,67	—	0,58	1,63	2,63	—	—	—
27	0,67	—	—	1,60	2,59	—	—	—
28	0,67	1,36	0,55	1,58	2,53	—	—	—
29	0,67	1,36	0,50	1,50	2,52	—	—	—
30	0,67	—	—	1,48	2,54	—	—	—
Kurs najwyższy	0,68	1,39	0,70	1,98	2,80	0,55	—	—
„najniższy	0,67	1,30	0,50	1,48	2,52	0,55	—	—
Kurs przeciętny	0,67	1,34	0,60	1,79	2,64	0,55	—	—
Liczba notowań	22	13	18	23	23	2	—	—

*) bez kuponu; 1) od dn. 20. IV. 25 r. I—II em.

w złotych.

A K C J E (c. d.)

„Ursus”	„Wulkan”	L. Zielemieński	„Konopie”	„Zawiercie”	Zyrardowskie Zakłady	Wł. Bednawski	L. J. Borkowski	B-cia Jabłkowski
Mp. 500	Mp. 3000	Mp. 1000	Mp. 1000	Mp. 6000	Rb. 250	Mp. 540	Mp. 1000	Mp. 216
I—III	I—IV	I—V	I—VI	I—IV	I em.	II em. 1)	I—V	I—VIII
2,30	2,50	13,88	—	22,12	—	13,42	—	1,88
2,30	2,35	13,75	0,80	21,25	—	13, —	—	1,75
2,30	—	13,63	—	22, —	—	13, —	—	1,74
2,28	—	13,50	—	21,25	—	12,07	—	1,68
2,25	2, —	12,63	—	21,25	—	12,28	—	1,65
2,03	—	12,25	—	21,37	—	12,22	—	1,63
2,03	—	12,50	—	20,25	—	12,37	—	1,67
1,85	—	—	0,55	19,17	15, —	12,15	—	1,64
1,93	—	13, —	0,50	19,60	14,83	12,37	—	1,68
2, —	—	13,13	—	19,40	15, —	12,12	—	1,66
2, —	1,98	—	0,68	19, —	—	12,17	—	1,69
1,95	—	13,53	0,65	—	—	12,30	*)	1,72
2, —	—	14,25	—	19,13	—	12,30	—	1,69
2, —	—	14,50	—	19, —	—	12,10	—	1,66
—	—	14,63	—	19, —	—	12,02	—	1,64
1,90	—	14,95	—	—	—	11,73	—	1,63
1,93	—	14,90	—	18,75	—	11,53	—	1,57
2, —	—	14,50	—	19, —	—	11,87	—	1,62
2, —	—	14,53	—	18,75	—	11,63	—	1,61
1,90	—	14,30	0,73	—	—	11,30	—	1,57
1,93	—	—	0,72	—	—	11,50	—	1,65
1,94	—	14,55	0,69	18,13	—	11,75	—	1,65
1,92	—	13,75	0,70	18,53	—	11,53	—	1,62
1,90	—	13,60	—	—	—	11,28	—	1,61
1,80	—	13,48	—	—	—	11,25	—	1,61
1,80	—	13,53	—	—	—	11,08	—	1,70
2,30	2,50	14,95	0,80	22,12	15, —	13,42	—	1,88
1,80	1,98	12,25	0,50	18,13	14,83	11,08	—	1,57
2,01	2,21	13,79	0,67	19,84	14,94	12,01	—	1,66
25	4	23	9	19	3	26	—	26
1,85	—	11,55*)	—	17,50	—	11,05	—	1,82
1,88	2, —	—	—	17,28	—	11,03	—	1,81
1,85	—	11,38	0,65	17, —	—	10,93	—	1,69
—	2,05	11,35	—	17,25	—	10,63	—	1,65
1,80	—	11,35	0,65	17, —	—	10,70	—	1,66
1,82	—	11,50	—	18,25	—	11,55	—	1,71
1,85	—	11,30	—	19,25	—	11,45	—	1,77
1,90	—	—	—	19,12	—	11,35	—	1,82
—	—	—	—	—	—	10,77	—	1,85
—	—	10,88	—	—	—	10,43	—	1,84
—	—	11,25	0,60	18, —	—	10,42	—	1,82
—	—	11, —	0,60	18, —	—	10,65	—	1,81
1,83	—	10,75	—	17,50	—	10,55	—	1,77
1,86	—	11,10	—	16,63	10,45*)	—	—	1,74
1,87	—	11, —	—	16,25	10,12	—	—	1,72
1,83	—	10,90	—	15,75	9,85	—	—	1,70
—	—	10,50	—	15,50	9,15	—	—	1,66
1,75	—	10,60	—	15,75	9,33	—	—	1,63
1,74	—	—	0,55	—	9,43	—	—	1,63
1,68	—	—	—	15,88	9,45	—	—	1,56
—	—	10,70	—	15,88	9,38	—	—	1,52
1,70	—	10,60	0,43	15,88	9,08	—	—	1,49
1,70	—	—	—	15,65	8,93	—	—	1,46
1,90	2,05	11,55	0,65	19,25	10,45	11,55	—	1,85
1,68	2, —	10,50	0,43	15,50	8,93	8,93*)	—	1,46
1,81	2,03	11,04	0,58	17,02	9,52*)	10,88	—	1,70
16	2	17	6	21	10	23	—	23

A K C J E (c. d.) Kursy

NAZWA SP. AKC.	Sydykat Rolniczy Warsz.	Kluczevska Fabr. Papieru	Mirkowska Fabr. Papieru	Haberbusch i Schiele	Kraj. Hurt. Herbaty d. Szumilin	Sp. Akc. „Krakus“	Warsz. Tow. Ocz. i Sprz. Spirytusu	
	Mp. 1000	Mp. 1000	Mp. 1000	Mp. 1000	Mp. 1000	Mp. 280	Mp. 1000	Mp. 1000
Wartość nominalna	II—III	I—V	I—III	—	I—V	I—VIII	I—V	VI
E m i s j e	II—III	I—V	I—III	—	I—V	I—VIII	I—V	VI
M A R Z E C								
2	2,85	0,35	—	—	—*)	—	2,95	—
3	3,—	—	—	—	—	—	2,82	2,60
4	—	0,35	—	6,82	—	—	2,80	2,60
5	2,80	—	—	6,25	—	—	2,70	2,50
6	2,75	0,35	—	6,25	—	—	2,75	—
7	—	—	—	6,30	—	—	2,70	2,50
9	—	0,35	—	6,40	—	—	—	—
10	—	—	—	6,48	—	—	—	—
11	—	0,35	—	6,50	—	—	2,70	2,50
12	2,75	—	—	6,75	—	—	—	—
13	—	—	—	7,05	—	—	—	2,60
14	—	—	—	—	—	—	2,70	—
16	2,80	—	—	—	—	—	2,70	—
17	—	0,36	—	6,75	—	—	—	2,60
18	—	0,36	—	6,60	—	—	—	—
19	2,88	0,35	—	6,45	—	—	—	—
20	—	—	—	5,95	—	—	—	—
21	3,—	—	—	6,13	—	—	—	—
23	2,95	—	—	6,—	—	—	—	—
24	2,90	—	—	6,—	—	—	—	—
25	—	—	—	6,05	—	—	—	—
26	3,—	—	—	6,05	—	—	—	—
27	3,—	—	—	6,—	—	—	—	—
28	3,05	—	—	6,03	—	—	—	—
30	—	0,35	—	6,03	—	—	—	—
31	3,23	—	2,50	—	—	—	2,50	—
Kurs najwyższy . . .	3,23	0,36	2,50	7,05	—	—	2,95	2,60
„ najniższy . . .	2,75	0,35	2,50	5,95	—	—	2,50	2,50
Kurs przeciętny . . .	2,93	0,35	2,50	6,33	—	—	2,73	2,56
Liczba notowań . . .	14	9	1	21	—	—	10	7
K W I E C I E Ń								
1	3,33	—	2,50	6,—	—	—*)	—	—
2	3,57	0,39	—	6,10	—	—	2,40	—
3	3,43	0,39	2,50	6,10	—	—	—	—
4	3,45	0,39	—	6,—	—	—	2,20	—
6	3,40	0,40	—	6,—	—	—	—	—
7	3,50	—	—	6,—	—	—	—	—
8	—	0,45	—	6,15	—	—	—	—
9	—	—	—	6,13	—	—	—	—
14	—	0,39	—	6,05	—	—	—	—
15	—	0,39	—	6,—	—	—	—	—
16	3,40	—	—	6,05	—	—	1,60	—
17	3,50	—	—	6,05	—	—	1,60	—
18	—	—	—*)	—	—	—	1,70	—
20	3,50	0,39	—	6,05	—	—	1,72	—
21	3,48	—	—	5,90	—	—	—	1,55
22	—	0,38	—	—	—	—	1,70	1,55
23	3,40	—	—	5,78	—	—	—	—
24	3,43	0,37	—	5,55	—	—	1,75	—
25	—	0,37	—	5,40	—	—	1,75	—
27	3,45	—	—	5,55	—	—	1,70	—
28	3,35	0,37	—	5,40	—	—	—	—
29	3,20	—	—	5,45	—	—	1,65	—
30	—	0,37	—	5,60	—	—	—	—
Kurs najwyższy . . .	3,57	0,45	2,50	6,15	—	—	2,40	1,55
„ najniższy . . .	3,20	0,37	2,50	5,40	—	—	1,60	1,55
Kurs przeciętny . . .	3,43	0,39	2,50	5,87	—	—	1,80	1,55
Liczba notowań . . .	15	13	2	21	—	—	11	2

*) bez kuponu.

w złotych. A K C J E (c. d.)

„Polbal“	Zjedn. Warsz. Tow. Transp. i Żegluga	„Biblioteka Polska“	„Ćmielów“	Pol. Przem. Korkowy	St. Majewski	„Polus“	Warsz. Tow. Poż. na Zast. Ruchom.	„Pustelnik“	„Tełate“
Mp. 1000	Mp. 250	Mp. 500	Mp. 1000	Mp. 500	Mp. 1000	Mp. 1000	Mp. 1000	Mp. 1000	Mp. 1000
I—VI	I—VII	I—III	I—IV	I—V	—	I—V	IX—X	IV	I—III
—	0,30	—	—	—	—	—	—	1,43	—
—	0,33	—	—	—	13,20	—	1,25	1,48	—
—	0,34	—	—	—	—	—	—	1,62	—
—	0,31	—	—	—	12,75	—	—	1,68	—
—	0,30	—	—	—	—	—	—	1,70	—
—	0,30	—	0,60	—	—	—	—	1,52	—
—	0,30	—	—	0,17	—	—	—	1,47	—
—	0,30	—	0,59	—	13,25	—	—	1,45	—
—	0,30	—	—	—	—	—	—	—	—
—	0,30	—	0,50	0,17*)	13,25	—	1,25	1,45	—
—	0,30	—	0,55	—	13,50	—	—	1,53	—
0,30	0,29	—	—	—	—	—	1,40	—	—
0,30	0,28	—	—	0,17	14,—	—	—	—	—
0,30	0,28	—	0,55	—	—	—	—	1,55	—
—	—	—	—	—	—	—	—	1,55	—
0,30	—	—	—	—	—	—	—	1,55	—
0,34	0,27	—	—	—	—	—	1,40	1,50	—
0,34	—	—	—	—	14,—	—	1,40	—	1,50
—	0,27	—	—	—	—	—	—	—	—
—	—	—	—	—	—	—	—	1,50	—
—	0,27	—	—	0,17	—	—	—	1,65	—
—	0,28	—	—	—	—	—	1,20	1,75	—
—	—	—	—	—	—	—	1,38	1,70	—
—	0,28	—	—	—	—	—	—	1,65	—
0,32	—	—	—	—	—	—	—	—	—
—	0,30	—	0,55	—	—	—	—	—	—
0,34	0,34	—	0,60	0,17	14,—	—	1,40	1,75	1,50
0,30	0,27	—	0,50	0,17	12,75	—	1,20	1,43	1,50
0,32	0,30	—	0,56	0,17 0,17*)	13,42	—	1,33	1,56	1,50
6	20	—	6	4	7	—	7	19	1
—	0,29	—	—	—	—	—	1,40	—	—
—	—	—	—	—	—	—	1,40	1,60	—
—	0,28	—	—	—	—	—	1,30	—	—
—	0,27	—	—	—	—	—	1,35	1,65	—
—	—	—	—	—	—	—	—	—	—
—	0,27	—	—	—	13,—	—	—	—	—
—	0,27	—	—	—	—	—	—	—	—
—	0,28	—	—	—	—	—	—	1,50	—
—	0,27	—	—	—	—	—	—	—	—
—	0,26	—*)	—	—	—	—	1,30	—	1,50
—	0,26	—	—	—	—	—	—	—	—
—	0,25	—	—	—	—	—	—	—	—
—	—	—	—	—	—	—	—	1,40	—
—	0,25	—	—	—	13,—	—	1,30	1,40	—
—	—	—	—	—	13,—	—	—	1,35	—
—	0,24	—	—	—	—	—	—	—	—
—	0,23	—	—	—	—	—	1,30	1,20	—
—	0,23	—	—	—	—	—	—	—	—
—	—	—	—	—	12,—	—	—	1,20	—
—	—	—	—	—	—	—	—	1,20	—
—	0,20	—	—	—	—	0,25	—	—	—
—	0,20	—	—	—	—	—	—	1,20	—
—	—	—	0,35	—	—	—	—	—	—
—	0,29	—	0,35	—	13,—	0,25	1,40	1,65	1,50
—	0,20	—	0,35	—	12,—	0,25	1,30	1,20	1,50
—	—	—	—	—	—	—	—	—	—
—	0,25	—	0,35	—	12,75	0,25	1,34	1,37	1,50
—	—	—	—	—	—	—	—	—	—
—	16	—	1	—	4	1	7	10	1

A K C J E (c. d.)

Kursy

NAZWA SP. AKC.	Bank Dyskontowy Warsz.	Bank Handlowy w Warsz.	Bank dla Handlu i Przemysłu	Bank Przemysłowców Polskich	Bank Przemysłowy Warszawski	Polski Bank Handl. w Poznaniu	Pol. Bank Przemysłowy we Lwowie
Wartość nominalna	Mp. 5000	Mp. 1000	Mp. 1000	Mp. 1000	Mp. 1000	Mp. 300 Mp. 1000	Mp. 280
Emisje	I VIII	XI XII	I XI	I V	I III	I i II IX	I IX
M A J							
1	6,70		1.			3,95	0,29
2	6,68		1.				0,29
4	6,60	5,75	1.				0,29
5	6,60	5,87	1.			3,83	0,29
6	6,60	5,90	1.			3,80	0,29
7		5,75					0,29
8	6,63	5,75	1.				
9	6,63		1.				0,28
11	6,58	5,83	1.			*)	0,28
12	6,58	5,83	1.				0,29
13	6,58	5,75	1.				0,28
14	6,55	5,75	1.				0,28
15	6,47	5,65	1.				0,28
16	6,33	5,45	1.				0,28
18	6,30	5,25	1.				*)
19	6,30	5,13	1.			3,40	0,28
20	6,35		1.				
22	6,30	5,08	1.				
23	6,30	5,05	1.				0,28
25	6,25	5,08	1.				0,29
26	6,17	5,13	1.				0,29
27	6,08	5,08	1.		*)		0,28
28	6,05	5,03	1.				
29	6,05	5,05	1.	0,24			
Kurs najwyższy	6,70	5,90	1.	0,24		3,95	0,29
" najniższy	6,05	5,03	1.	0,24		3,40*)	0,28
Kurs przeciętny	6,42	5,46	1.	0,24		3,86 3,40*)	0,29 0,28*)
Liczba notowań	23	20	23	1		4	18
C Z E R W I E C							
2	5,98	4,50*)	1.	0,24			0,28
3		4,50	1.				0,28
4	5,80	4,50	1.				0,28
5	5,80	4,50					
6			1.				
8		4,60	1.				
9		4,75					0,28
10		4,63	0,80				
12		5,-					
13	5,75	4,80	0,70				
15	5,70	4,63					
16	5,60	4,68	0,60				0,26
17		4,65					
18	5,60						
19	5,43	4,70					
20	5,50	4,70	0,35				0,26
22	5,40		0,38				
23	5,30	4,58	0,50				
24	5,38	4,60	0,50				0,26
25	5,33	4,63	0,50				0,26
26		4,80	0,50				0,26
27		4,70	0,53				0,26
30		4,63	0,53				0,26
Kurs najwyższy	5,98	5,-	1.	0,24			0,28
" najniższy	5,30	4,50	0,35	0,24			0,26
Kurs przeciętny	5,58	4,65	0,68	0,24			0,27
Liczba notowań	13	20	16	1			11

*) bez kuponu.

A K C J E (c. d.)

w złotych.

Bank Tow. Spółdzielczych	Bank Zachodni	Bank Zjednoczon. Ziemi Polsk.	Bank Związków Sp. Zarobkowych w Poznaniu	„Cerata”	S. A. Eksp. Soli Potas.	Kijewski, Scholtze i S-ka	Leszczyński i S-ka	Fr. Puls	„Radocha”
Mp. 1000	Mp. 540	Mp. 1000	Mp. 1000	Mp. 1000	Mp. 1000	Mp. 1000	Mp. 1000	Mp. 1000	Mp. 10000
I VII	I VI	I VI	I XI	I III	I V	I V z przew.	I III z przew.	z przew. i V	
	1,60	2,50	9,-			0,21		0,44	
	1,60	2,50	9,-			0,21			
		2,53		*)					
	1,55	2,50	9,-		*)				
	1,59	2,50	8,75			0,19		0,43	
13.	1,64	2,50	8,55						
	1,64	2,50	8,65	0,47					
	1,68	2,50	8,50						
	1,70	2,50	8,63			0,17			
	1,68	2,50	8,55					0,37	
		2,50	8,50			0,15			
	1,65	2,50	8,50						
	1,55	2,50	8,50			0,15			
	1,55	2,50	8,50			0,15			
	1,55	2,50*)	8,25						
	1,50	2,40	7,73			0,15			
		2,50	7,50			0,15		0,37	
		2,50	7,50			0,15		0,41	
	1,53	2,50	7,50			0,15			
		2,50	7,50	0,46				0,41	
	1,55	2,50		0,46				0,45	
	1,53	2,49	7,50			0,15		0,43	
	1,55	2,50	7,50					0,45	
	1,54							0,46	
13.	1,70	2,53	9,-	0,47		0,21		0,46	
13.	1,50	2,40*)	7,50	0,46		0,15		0,37	
13.	1,59	2,50	8,27	0,46		0,17		0,42	
1	19	23	21	3		12		10	
	1,50	2,50	7,50					0,47	
	1,50	2,45	7,50	0,46					
11,50	1,50			0,46				0,47	
	1,50							0,46	
	1,50								
	1,50		7,50						
	1,50								
	1,50			0,46		0,12			
	1,50			0,46		0,12			*)
	1,50		7,50						
	1,55								
	1,50		7,50						
	1,50		7,50						
	1,54		7,50					0,40	
			7,50	0,46		0,12			
	1,60		7,50					0,40	
	1,50*)		7,50						
	1,50		7,50	0,44	2,75			0,40	
	1,50		7,50			0,12			
	1,50				3,-				
	1,50		7,50					0,42	
	1,50		7,50					0,42	
	1,50		7,50					0,45	
11,50	1,60	2,50	7,50	0,46	3,-	0,12		0,47	
11,50	1,50	2,45	7,50	0,44	2,75	0,12		0,40	
11,50	1,51 1,51*)	2,48	7,50	0,46	2,88	0,12		0,43	
1	22	2	15	6	2	4		9	

A K C J E (c. d.)

Kursy

NAZWA SP. AKC.	L. Spiess i Syn	Wildt i S-ka	Przem. Chem. w Zgierzu	Elektr. Okręg. w Zagł. Dąbrowskim	„Elektryczność”	Pol. Tow. Elektr.	„Sita i Światło”
Wartość nominalna	Mp. 540	Mp. 500	Mp. 1000	Mp. 1000	Mp. 1000	Mp. 350	Mp. 500
Emisje	—	I—III	I—VI	I i III IV	I II	I VIII	I—V
M A J							
1	2,08	0,24	0,75	—	—	—	0,29
2	2,05	0,23	—	—	—	—	—
4	2,10	0,23	0,83	—	—	—	0,29
5	—	0,24	—	—	—	0,14	—
6	—	0,25	—	—	—	—	0,29
7	2,05	—	—	—	—	—	0,29
8	2,10	0,25	—	—	2,20	—	—
9	2,10	0,25	—	—	2,20	—	0,27
11	2,12	0,25	—	—	—	—	0,27
12	2,10	—	—	—	2,10	—	—
13	—	—	—	—	—	0,09	0,27
14	—	0,25	—	—	—	—	0,28
15	—	—	—	—	1,60	—	0,29
16	—	—	—	—	—	—	0,33
18	2,15	—	—	—	—	—	0,31
19	2,21	—	—	—	—	—	0,34
20	2,28	—	—	—	2,15	—	0,34
22	—	—	—	—	—	—	0,32
23	—	—	—	—	2,10	—	0,32
25	2,15	—	—	—	—	—	0,30
26	2,10	—	—	—	2,—	—	0,30
27	2,14	—	0,75	—	—	—	0,30
28	—	—	—	—	1,75	—	—
29	—	—	—	—	1,83	—	—
Kurs najwyższy	2,28	0,25	0,83	—	2,20	0,14	0,34
„ najniższy	2,05	0,23	0,75	—	1,60	0,09	0,27
Kurs przeciętny	2,12	0,24	0,78	—	1,99	0,12	0,30
Liczba notowań	14	9	3	—	9	2	18
C Z E R W I E C							
2	2,15	—	—	—	1,85	—	—
3	—	—	—	—	—	—	0,26
4	2,15	—	—	—	—	—	—
5	2,19	—	—	—	—	—	0,25
6	2,15	—	—	—	—	—	0,25
8	2,15	—	—	—	—	—	—
9	—	—	—	—	—	—	—
10	2,15	—	—	—	—	—	—
12	—	—	—	—	—	—	0,25
13	2,15	—	—	0,70	—	—	—
15	2,15	—	—	—	—	—	—
16	—	—	—	—	1,85	—	—
17	2,15	—	—	—	1,75	—	—
18	2,15	—	—	—	—	—	—
19	2,15	—	—	0,55	—	—	—
20	—	—	—	—	1,65	—	0,23
22	2,15	—	—	—	1,65	—	0,26
23	2,15	—	—	—	—	—	—
24	—	—	—	—	—	—	0,26
25	—	—	—	—	1,75	—	—
26	—	—	—	—	—	—	—
27	—	—	—	—	—	—	0,25
30	—	—	—	—	—	—	0,24
Kurs najwyższy	2,19	—	—	0,70	1,85	—	0,26
„ najniższy	2,15	—	—	0,55	1,65	—	0,23
Kurs przeciętny	2,15	—	—	0,63	1,75	—	0,25
Liczba notowań	13	—	—	2	6	—	9

A K C J E (c. d.)

w złotych.

„Chodorów”	„Czersk”	„Częstocice”	„Goślawice”	„Józefów”	„Konstancja”	„Michałów”	„Ostrowite”	Warsz. Tow. Fabr. Cukru	„Firley”
Mp. 1000	Mp. 500	Mp. 1000	Mp. 540	Mp. 500	Mp. 10.000	Mp. 500	Mp. 1000	Mp. 1000	Mp. 500
I—VII	I—III	I—V	I—VI	—	I—II z przewal.	I—VI	z przew. i III	z przew.	em. 1921 r. — VIII
3,90	0,52	1,80	—	—	—	0,37	—	2,96	0,42
—	0,51	1,90	—	—	—	—	—	3,05	—
3,90	—	1,88	—	—	—	—	—	3,12	0,44
3,85	0,51	1,83	1,90	—	—	—	—	3,05	0,42
3,80	0,48	—	—	—	—	—	—	2,95	0,44
3,80	0,47	1,75	1,80	—	—	0,37	—	2,83	0,43
3,80	0,51	1,75	1,80	—	—	—	—	2,85	—
3,80	—	—	—	—	—	—	—	2,92	—
3,88	—	1,70	1,80	—	—	—	—	2,83	—
3,88	0,51	1,70	—	—	—	—	—	2,78	—
3,80	—	—	—	—	—	—	—	2,74	0,35
—	—	1,68	—	—	—	—	—	2,60	—
—	—	1,65	—	—	—	—	—	2,35	—
3,60	—	1,53	1,50	—	—	—	—	2,40	0,36
—	—	1,65	1,50	—	—	—	—	2,48	0,38
3,60	—	1,68	—	—	—	—	—	2,53	0,40
3,70	0,46	1,83	1,70	—	—	0,35	—	2,75	0,44
3,50	—	1,75	1,95	—	—	0,35	—	2,80	0,43
3,50	—	1,80	—	—	—	—	—	2,75	0,45
—	—	1,75	—	—	—	—	—	2,88	0,48
3,50	—	1,78	1,80	—	—	0,37	—	2,98	0,51
3,55	—	1,70	1,80	—	—	—	—	2,75	0,51
3,48	—	1,55	—	—	—	0,33	—	2,50	0,47
—	0,48	—	—	—	—	—	0,90	2,54	0,47
3,90	0,52	1,90	1,95	—	—	0,37	0,90	3,12	0,51
3,48	0,46	1,53	1,50	—	—	0,33	0,90	2,35	0,35
3,71	0,49	1,73	1,76	—	—	0,36	0,90	2,77	0,44
18	9	20	10	—	—	7	1	24	17
—	—	1,55	1,70	—	—	—	—	2,38	0,51
—	0,44	1,50	—	—	—	—	—	2,33	—
—	0,45	—	—	—	—	—	—	2,35	0,39
—	—	1,53	—	—	—	0,35	—	2,40*)	—
—	—	1,50	—	—	—	—	—	2,43	0,31
3,38	—	—	1,83	—	—	—	—	2,48	0,32
—	—	1,50	—	—	—	—	—	2,28	0,33
—	—	—	—	—	—	—	—	2,28	0,34
3,15	—	1,50	—	—	—	0,33	—	2,30	0,35
—	—	—	1,93	—	—	—	—	2,30	0,31
—	—	—	—	—	—	—	—	2,25	0,34
—	—	1,50	—	—	—	—	—	2,30	0,30
—	—	—	—	—	—	—	—	—	0,30
—	—	—	—	—	—	—	—	2,33	—
—	—	1,60	1,90	—	—	—	—	2,40	0,30
2,90	—	—	1,95	—	—	—	—	2,37	0,34
—	—	1,54	1,90	—	—	—	—	2,40	0,35
2,93	0,32	1,58	—	—	—	—	0,26	—	0,38
—	—	1,63	—	—	—	—	—	2,50	0,37
3,05	—	—	1,98	—	—	—	—	2,50	—
—	0,35	—	2,—	—	—	—	—	2,43	0,32
3,—	0,39	1,50	1,80	—	—	—	—	2,38	—
3,—	0,36	1,40	1,85	—	—	0,26	—	2,23	—
3,38	0,45	1,63	2,—	—	—	0,35	—	2,50	0,51
2,90	0,32*)	1,40	1,70	—	—	0,26*)	—	2,23*)	0,30
3,06	0,45	1,53	1,89	—	—	0,34	—	2,35	0,34
7	9	13	11	—	—	0,26*)	—	2,36*)	—

A K C J E (e. d.).

Kursy

NAZWA SP. AKC.	„Łazy“	„Wysoka“	Drzewny Przemysł i Handel	„Oikos“	Warszawskie Tow. Kopalni Węgla		Lenartowicz, B-cia Ryłscy i S-ka	Sp. Akc. „Nafta“ we Lwowie
	Mp. 500	Mp. 1000		Mp. 500	Mp. 1000	Mp. 1000		
Wartość nominalna	Mp. 500	Mp. 1000	Mp. 500	Mp. 1000	Mp. 1000	Mp. 1000	Mp. 500	Mp. 1000
Emisje	I-IV		I-IV	I-VI	I-III	IV	I-V	I-V
M A J								
1			*)		2,47	2,30		
2	0,20	3,			2,58			
4	0,20				2,65			
5	0,20				2,53	2,30		
6					2,41	2,25		
7					2,39			
8					2,41			
9					2,39			
11				*)	2,28			
12					2,27			
13	0,17				2,26			
14					2,11			
15					2,-			
16					2,13	1,85		
18	0,19				2,03	1,85		*)
19	0,20				2,15			
20	0,20				2,27	2,20		
22	0,20				2,20			
23	0,21				2,27			
25					2,23			
26	0,21				2,33	2,20		
27	0,19				2,18			
28					2,01	1,80		
29					2,05			
Kurs najwyższy	0,21	3,			2,65	2,30		
„ najniższy	0,17	3,			2,-	1,80		
Kurs przeciętny	0,20	3,			2,28	2,06		
Liczba notowań	11	1			24	9		
C Z E R W I E C								
2	0,17				1,93			
3	0,16				1,95			
4					1,97			
5					1,95	1,75		
6	0,17				1,95			
8	0,16				1,93	1,78		
9					1,86			
10					1,81			
12					1,82			
13					1,75			
15					1,62			
16		2,-			1,57			
17	0,16	2,-			1,55			
18		2,40			1,63			
19					1,62			
20	0,16	2,60			1,56			
22					1,50	1,35	0,06	
23					1,46			
24		2,25			1,52			
25					1,57			
26					1,51			
27					1,42	1,30		
30		2,-			1,42			
Kurs najwyższy	0,17	2,60			1,97	1,78	0,06	
„ najniższy	0,16	2,-			1,42	1,30	0,06	
Kurs przeciętny	0,16	2,21			1,69	1,55	0,06	
Liczba notowań	6	6			23	4	1	

*) bez kuponu.

w złotych.

A K C J E (e. d.).

Polska Nafta*	Pol. Przem. Naftowy	B-cia Nobel	H. Cegielski	Fitzner i Gamper	Lilpop, Rau & Loewenstein	Modrzejowskie Zakłady	Norblin, B-cia Buch i Werner	Ortiwein, Karasiński i S-ka	Ostrowieckie Zakłady
Mp. 500	Mp. 1000	Mp. 1000	Mp. 1000	Mp. 500	Mp. 500	Mp. 500	Mp. 500	Mp. 500	Mp. 500
I-IV	I-III	I-VI	I-VII B, VIII i IX	I-VII	I-II i III, IV	I-VII	I-VII	I-III	I-IV, V-VII
		2,05	0,46		0,72	4,03	0,92		5,78
		2,11	0,49		0,75	4,13	0,93		6,03
		2,13	0,53		0,75	4,13	0,89		6,35
		2,12	0,50		0,74	4,03	0,84		6,-
		2,10	0,50	3,65	0,72	3,95	0,82		5,88
		2,08	0,48		0,72	3,90	0,83		5,83
		2,07	0,46	3,30	0,73		0,82		5,68
0,30		2,05	0,46	3,30	0,73	3,72	0,82		5,60
		2,04		3,15	0,72	3,63	0,82		5,63
		2,03	0,45		0,70	3,45	0,82		5,58
0,22		2,-	0,45	3,22	0,70	3,56	0,82		5,43
		1,96	0,44	3,15	0,67	3,47	0,85		5,20
		1,90	0,41	3,-	0,65	3,40	0,86		4,88
		1,85	0,41	3,-	0,66	3,40	0,88		4,87
		1,73	0,42	3,13	0,66	3,28	0,88		4,93
		1,73	0,42	3,10	0,70	3,55	0,87		5,12
		1,78	0,44	3,20	0,71	3,63	0,88		5,38
		1,85	0,43	3,03	0,68	3,48	0,88		5,47
		1,89	0,42	3,05	0,70	3,68	0,87	0,20	5,65
		1,92			0,68	3,75	0,88		5,70
		1,94	0,44		0,72	3,92	0,89		6,-
0,30		1,90	0,43		0,67	3,68	0,89	0,30	5,78
0,30		1,78	0,40		0,64	3,58	0,89		5,57
		1,76	0,41		0,64	3,68			5,55
0,30		2,13	0,53	3,65	0,75	4,13	0,93	0,30	6,35
0,22		1,73	0,40	3,-	0,64	3,28	0,82	0,20	4,87
0,28		1,95	0,45	3,18	0,70	3,70	0,86	0,25	5,58
4		24	22	13	24	23	23	2	24
		1,69	0,40		0,61	3,65	0,90		5,18
		1,69			0,58	3,62			5,13
		1,65	0,38		0,56	3,43	0,89		5,23
		1,65	0,39		0,61	3,43	0,90		5,18
		1,65	0,40		0,62	3,55			5,10
		1,66	0,40		0,62	3,65	0,89		5,04
		1,66	0,40		0,58	3,50	0,89		4,88
		1,65	0,40		0,59	3,38	0,85		4,92
			0,39		0,61	3,33	0,80	0,25	5,03
		1,65	0,40		0,56	3,30	0,77		5,08
		1,65			0,58	3,20	0,71	0,25	4,88
		1,65	0,38		0,59	3,20	0,70		4,83
			0,38		0,56	3,15	0,74		4,83
	0,35	1,68			0,57	3,10	0,74		4,93
		1,65	0,38		0,57	3,15	0,75		4,95
		1,65			0,55	2,98	0,75		4,83
		1,65	0,35		0,50	3,-	0,76		4,77
		1,75	0,34		0,54	3,05	0,76		4,75
		1,65	0,34		0,58	3,13	0,82		4,95
		1,75	0,38		0,60	3,30	0,86		4,95
			0,36		0,59	3,28		*)	4,84
			0,36		0,55	2,95			4,88
			0,34		0,50	2,75	0,74		4,65
	0,35	1,75	0,40		0,62	3,65	0,90	0,25	5,23
	0,35	1,65	0,34		0,50	2,75	0,71	0,25	4,65
	0,35	1,67	0,38		0,57	3,26	0,80	0,25	4,95
	1	18	19		23	23	19	2	23

A K C J E (c. d.)

Kursy

NAZWA SP. AKC.	Warsz. S. A. Budowy Parowozów	„Pocisk”	Rohn. Zielński i S-ka	Rudzki i S-ka	Starachowice	„Trzebinia”	„Ursus”	„Wulkan”
Wartość nominalna	Mp. 500	Mp. 350	Mp. 500	Mp. 500	Mp. 500	Mp. 140	Mp. 500	Mp. 3000
E m i s j e	I - V	I - V	I - V	I - V	I - VIII	I - VI	I - III	I - VI
M A J								
1	0,67	1,38	—	1,53	2,53	—	1,70	—
2	0,67	—	—	1,60	2,54	*)	1,70	—
4	0,68	1,36	0,55	1,71	2,57	—	1,70	—
5	0,68	1,33	—	1,68	2,56	—	1,60	—
6	0,68	—	—	1,59	2,56	—	1,63	—
7	0,67	—	—	1,50	2,53	—	—	—
8	0,67	—	—	1,47	2,52	—	1,55	2.
9	0,68	—	0,40	1,44	2,53	—	—	—
11	0,68	1,22	0,40	1,40	2,53	—	1,50	—
12	0,67	1,23	0,42	1,34	2,52	—	—	—
13	0,64	1,19	0,42	1,37	2,47	—	—	—
14	0,64	—	0,41	1,28	2,45	—	—	—
15	0,61	—	0,49	1,25	2,39	—	—	—
16	0,61	—	—	1,25	2,28	—	—	—
18	0,56	—	—	1,27	1,97	—	1,10	—
19	0,57	1,11	—	1,37	2,01	—	1,10	—
20	0,58	—	—	1,45	2,11	—	1,33	—
22	0,57	—	—	1,36	2,04	—	1,25	—
23	0,57	—	—	1,48	2,04	—	1,24	—
25	—	1,20	—	1,60	2,02	—	1,23	—
26	0,57	1,30	—	1,67	2,07	—	1,28	—
27	0,57	1,25	—	1,46	2,03	—	1,23	—
28	0,55	1,25	—	1,31	1,81	—	1,13	—
29	0,55	1,20	—	1,35	1,79	—	1,10	—
Kurs najwyższy	0,68	1,38	0,55	1,71	2,57	—	1,70	2.
„ najniższy	0,55	1,11	0,40	1,25	1,79	—	1,10	2.
Kurs przeciętny	0,62	1,25	0,44	1,45	2,29	—	1,37	2.
Liczba notowań	23	12	7	24	24	—	17	1
C Z E R W I E C								
2	0,54	1,20	—	1,29	1,73	—	1,15	—
3	0,54	—	—	1,30	1,63	—	1,13	—
4	0,54	—	—	1,31	1,67	—	—	—
5	0,55	—	—	1,39	1,70	—	1,13	—
6	0,54	—	—	1,43	1,72	—	—	—
8	—	1,22	—	1,40	1,63	—	—	—
9	0,54	—	0,36	1,31	1,57	—	—	2.
10	0,54	1,23	—	1,32	1,60	—	1,15	—
12	0,54	1,26	—	1,29	1,63	—	—	—
13	0,53	1,26	—	1,31	1,60	—	—	—
15	—	1,24	—	1,27	1,52	—	—	1,60
16	0,47	—	—	1,27	1,50	—	—	1,55
17	0,42	1,26	—	1,29	1,53	—	—	1,45
18	0,41	—	—	1,37	1,55	—	1,11	1,45
19	0,45	1,26	0,35	1,33	1,57	—	1,11	—
20	0,44	—	—	1,26	1,56	—	—	—
22	0,46	1,28	—	1,23	1,57	—	—	1,60
23	0,46	1,28	—	1,23	1,62	—	—	1,80
24	0,46	—	—	1,26	1,80	—	1,07	2.
25	—	1,27	—	1,30	1,89	—	—	—
26	0,45	—	—	1,26	1,65	—	1,12	—
27	—	—	—	1,18	1,61	—	—	—
30	—	—	—	1,17	1,55	—	—	—
Kurs najwyższy	0,55	1,28	0,36	1,43	1,89	—	1,15	2.
„ najniższy	0,41	1,20	0,35	1,17	1,50	—	1,07	1,45
Kurs przeciętny	0,49	1,25	0,36	1,29	1,63	—	1,12	1,68
Liczba notowań	18	11	2	23	23	—	8	8

*) bez kuponu.

w złotych.

A K C J E (c. d.)

Zieleniewski	Warsz. Tow. Ubezpieczeń	„Konopie”	Tom. Fabr. Sztucz. Jedwabiu	„Zawiercie”	„Żyrardów”	„Belpol”	Ł. J. Borkowski	B-cia Jabłkowsy	Kowalski i Trylski	Centrala Rel. ników w Pozn.
Mp. 1000	Mp. 1000	Mp. 1000	Mp. 2500	Mp. 6000	Mp. 540 Rb. 250	Mp. 500	Mp. 216	Mp. 500	Mp. 10000	Mp. 1000
I - V	I - IV	I - VI	I - IV z przewal.	I - IV	I - II	I - V	I - VIII	I - X	—	I - VII
—	—	—	—	—	8,85	—	1,45	—	—	—
—	—	—	—	—	9,08	—	1,50	—	—	—
10,60	—	—	—	15,75	9,60	—	1,56	0,18	—	—
10,60	—	—	—	—	9,35	—	1,51	0,19	—	—
10,80	—	—	—	—	8,98	—	1,45	0,19	—	*)
10,83	—	—	—	15, —	8,75	—	1,38	0,19	—	—
10,75	—	—	—	14,75	8,78	—	1,40	0,19	—	—
10,73	—	0,48	—	—	8,68	—	1,40	0,19	—	—
10,75	—	—	—	14,55	8,48	—	1,38	0,19	—	—
10,75	—	—	—	14,60	8,35	—	1,23	0,19	—	—
10,75	—	—	—	14,37	8,33	—	1,16	0,18	—	—
10,58	24. —	—	—	14,30	8,10	—	1,13	0,19	—	—
10,45	—	—	—	—	7,32	—	1,03	0,18	—	—
10,10	—	—	—	—	7,45	—	1,03	—	—	—
10,25	—	—	—	13,17	7,48	—	1,15	0,19	—	—
10,30	—	—	—	13,25	8,12	—	1,28	0,19	—	—
—	—	—	—	13,10	8,19	—	1,25	—	—	—
10,50	—	0,40	—	—	8,20	—	1,10	—	—	—
10,28	—	—	—	13,10	8,32	—	1,18	—	—	—
10,50	—	—	—	12,75	8,25	—	1,23	0,19	—	—
—	—	0,40	—	12,85	8,50	—	1,35	0,19	—	—
10,20	—	—	—	—	8,23	—	1,18	—	—	—
10,08	—	—	—	12. —	7,78	—	1,06	0,19	—	—
—	21. —	—	—	—	11,75	—	1,13	0,19	—	—
10,83	24. —	0,48	—	15,75	9,60	—	1,56	0,19	—	—
10,08	21. —	0,40	—	11,75	7,32	—	1,03	0,18	—	—
10,52	22,50	0,43	—	13,69	8,37	—	1,27	0,19	—	—
19	2	3	—	15	24	—	24	17	—	—
10,30	—	—	—*)	11,20	7,85	—	1,18	0,19	—	—
—	—	—	—	11,25	7,73	—	—	—	—	—
—	—	—	—	—	7,65	—	—	—	—	—
9,80	—	0,40	—	11,25	7,63	—	1,20	—	—	—
—	—	—	—	11,25	7,68	—	1,25	—	—	—
—	—	—	—	—	7,53	—	1,25	—	—	—
9,75	—	—	—	—	7,48	—	1,15	—	—	—
9,75	—	—	—	—	7,55	—	1,20	—	—	—
9,75	—	—	—	—	7,43	—	1,23	0,19	—	—
9,70	—	—	—	10,50	7,45	—	1,18	0,18	—	—
9,50	—	—	—	—	7,53	—	1,13	0,19	—	—
9,40	—	—	—	—	7,25	—	1,10	—	—	—
9,25	—	—	—	9,63	7,23	—	1,13	—	—	—
—	—	—	—	9,25	7,28	—	—	—	—	—
9,15	—	—	—	9,25	7,28	—	1,29	—	—	—
9,20	—	—	—	9,38	7,30	—	1,28	—	—	—
9,25	—	—	—	9,55	7,28	—	—	0,19	—	*)
—	—	—	—	10. —	7,28	—	1,20	—	—	—
—	—	—	—	10,95	7,44	—	1,18	0,19	—	—
9,30	—	—	—	11,25	7,58	—	—	—	—	—
—	—*)	—	—	10,50	7,25	—	—	0,19	—	—
—	—	—	—	10. —	7,18	—	1,05	—	—	—
—	—	—	—	9,50	7,07	—	1,09	0,20	—	—
10,30	—	0,40	—	11,25	7,85	—	1,29	0,20	—	—
9,15	—	0,40	—	9,25	7,07	—	1,05	0,18	—	—
9,55	—	0,40	—	10,29	7,43	—	1,18	0,19	—	—
13	—	1	—	16	23	—	17	8	—	—

A K C J E (c. d.)

Kursy w złotych.

A K C J E (c. d.)

NAZWA SP. AKC.	Bank Dyskontowy Warsz.	Bank Handlowy w Warsz.	Bank dla Handlu i Przemysłu	Bank Handlowy w Łodzi	Bank Hipoteczny Akc. we Lwowie	Bank Małopolski w Krakowie	Bank Przemysłowców Polskich	Pol. Bank Przemysłowy we Lwowie	Bank Zachodni	Bank Zjednoczon. Ziem Polsk.	Bank Związku Sp. Zarobkowych w Poznaniu	„Cerata”	S. A. Eksp. Soli Potas.	Kijewski, Scholtze i S-ka	Fr. Puls	Ludwik Spies i Syn	Wildt i S-ka
Wartość nominalna	Mp. 5000	Mp. 1000	Mp. 1000	Mp. 540 Rb. 250	Mp. 280	Mp. 1000	Mp. 1000	Mp. 280	Mp. 540	Mp. 1000	Mp. 1000	Mp. 1000	Mp. 1000	Mp. 1000	Mp. 1000	Mp. 540	Mp. 500
Emisje	I—VIII	XI—XII	I—XI	I—VI	I—XV	I—VII	I—V	I—IX	I—VI	I—VI	I—XI	I—III	I—V	I—V z przewal.	z przewal. i V	—	I—III
L I P I E C																	
1	5,35	4,63	0,53	*)	—	*)	—	0,26	1,50	—	7,50	—	2,75	—	0,43	2,15	—
2	5,35	4,50	0,51	—	—	—	—	—	1,50	—	7,50	—	—	0,12	0,45	—	—
3	5,30	4,50	0,50	—	—	—	—	—	1,50	—	7,50	0,44	—	—	—	2,15	—
6	5,20	4,50	0,47	—	—	—	—	0,25	1,50	1,80	7,50	—	2,85	0,12	0,43	—	—
7	5,05	—	0,50	—	—	*)	—	0,25	1,50	—	7,50	—	—	—	0,44	—	—
8	5,15	4,70	0,50	—	—	—	—	0,25	1,50	—	7,50	—	3,40	—	—	2,20	0,10
9	—	4,70	0,48	—	—	—	—	0,25	—	—	7,50	—	—	—	—	—	—
13	5,13	5,08	0,48	—	—	—	—	0,25	—	—	7,50	—	—	—	0,47	2,22	—
14	5,13	5,08	0,48	—	—	—	—	—	1,52	—	7,40	—	—	—	0,47	—	—
15	5,40	5,25	0,50	—	—	—	—	0,25	—	—	7,50	—	—	—	—	—	—
16	5,25	5,10	0,52	—	—	—	—	—	—	—	7,50	—	—	0,13	0,48	—	—
17	—	—	0,51	—	—	—	—	—	—	—	7,50	—	—	0,13	0,48	2,23	—
20	5,35	4,90	0,50	—	—	—	—	—	1,55	—	7,50	—	—	0,12	—	—	—
21	5,20	—	0,52	—	—	—	—	—	1,55	—	7,50	—	—	—	0,47	2,23	—
22	5,13	4,85	0,50	—	—	—	—	—	1,50	—	7,50	—	—	—	—	2,25	—
23	5,10	4,80	0,50	—	—	—	—	—	—	—	7,50	—	—	—	—	2,25	—
24	—	—	0,50	—	—	—	—	—	1,50	—	—	—	—	0,13	0,47	—	—
27	5,05	4,60	0,50	—	—	—	—	—	—	—	—	—	—	—	0,46	2,25	—
28	5,05	4,50	0,50	—	—	—	0,20	—	1,50	—	7,50	—	—	—	0,45	—	—
29	5,05	4,50	0,55	—	—	—	—	—	1,50	—	7,50	—	3,40	—	—	—	—
30	5,05	4,60	0,65	—	—	—	—	—	1,50	—	7,50	—	—	—	0,47	—	—
31	5,05	4,40	0,55	—	—	—	—	—	1,50	—	7,50	—	—	—	—	2,25	—
Kurs najwyższy	5,40	5,25	0,65	—	—	—	0,20	0,26	1,55	1,80	7,50	0,44	3,40	0,13	0,48	2,25	0,10
„ najniższy	5,05	4,40	0,47	—	—	—	0,20	0,25	1,50	1,80	7,50	0,44	2,75	0,12	0,43	2,15	0,10
Kurs przeciętny	5,18	4,73	0,51	—	—	—	0,20	0,25	1,51	1,80	7,50	0,44	3,10	0,12 0,13*)	0,46	2,22	0,10
Liczba notowań	19	18	22	—	—	—	1	7	15	1	19	1	14	6	13	10	1
S I E R P I E Ń																	
3	4,90	—	0,53	—	—	—	—	0,22	—	—	—	0,41	—	0,11	0,47	—	—
4	4,90	4,40	0,55	—	—	—	—	0,23	—	—	7,50	—	—	0,13	—	2,26	—
5	4,90	—	0,55	—	—	—	—	—	1,50	—	7,50	—	3,—	—	—	2,25	—
6	4,90	4,40	0,56	—	—	—	—	—	—	1,65	—	—	—	—	—	—	—
7	4,90	4,38	—	—	—	—	—	0,20	1,50	—	—	—	—	—	—	—	—
10	4,90	4,38	0,55	—	—	—	—	—	—	1,63	7,50	—	—	—	—	—	—
11	4,90	4,38	0,56	—	—	—	—	—	1,50	1,60	—	—	—	—	—	2,28	—
12	4,90	4,33	—	—	—	—	—	—	1,50	—	—	—	—	—	—	2,27	—
13	4,90	4,33	0,53	—	—	—	0,20	—	1,50	—	7,50	—	—	—	0,53	2,30	—
14	—	—	0,52	—	—	—	—	—	1,50	—	7,50	—	—	—	—	—	—
17	4,90	—	0,52	—	—	—	—	—	1,50	—	7,50	—	—	—	—	—	—
18	4,90	—	0,50	—	—	—	—	—	1,50	—	7,50	—	—	—	—	—	—
19	4,90	4,—	0,50	—	—	—	—	—	1,50	1,60	7,—	—	—	—	0,47	—	—
20	4,90	3,70	0,50	—	—	—	—	—	1,50	—	7,—	—	—	—	0,47	2,28	—
21	4,90	3,50	0,50	—	—	—	—	—	1,50	—	7,—	0,36	—	—	0,38*)	—	—
24	4,90	3,50	0,50	—	—	—	—	—	1,50	—	7,—	—	—	—	—	2,35	—
25	4,90	3,70	0,50	—	—	—	—	—	—	—	7,—	—	0,12	—	—	2,30	—
26	—	3,75	0,50	—	—	—	—	—	—	—	7,—	—	—	—	—	—	—
27	4,90	3,78	0,50	—	—	—	—	—	—	—	7,—	—	—	—	—	—	—
28	4,90	3,78	0,50	—	—	—	—	—	1,25	—	7,—	—	—	—	—	—	—
31	4,90	—	—	—	—	—	—	—	1,25	—	6,75	—	—	—	—	2,35	—
Kurs najwyższy	4,90	4,40	0,56	—	—	—	0,20	0,23	1,50	1,65	7,50	0,41	3,—	0,13	0,53	2,35	—
„ najniższy	4,90	3,50	0,50	—	—	—	0,20	0,20	1,25	1,60	6,75	0,36	3,—	0,11	0,38*)	2,25	—
Kurs przeciętny	4,90	4,02	0,52	—	—	—	0,20	0,22	1,46	1,62	7,20	0,39	3,—	0,12	0,49 0,38*)	2,29	—
Liczba notowań	19	15	18	—	—	—	1	3	14	4	16	2	1	3	5	9	—

*) bez kuponu.

A K C J E (c. d.)

Kursy

NAZWA SP. AKC.	Przem. Chem. w Zgierzu	Elektrownia Okr. w Zagł. Dąbrowskiem	„Elektryczność“	„Siła i Światło“	„Chodorów“	„Częsk“	„Częstocice“
Wartość nominalna	Mp. 1000	Mp. 1000	Mp. 1000	Mp. 500	Mp. 1000	Mp. 500	Mp. 1000
Emisje	I—VI	I i III—IV	I—II	I—V	I—VII	I—III	I—V
L I P I E C							
1	—	—	—	0,21	2,95	0,36	1,40
2	—	—	—	0,22	2,95	—	1,45
3	—	—	1,60	0,21	2,95	—	1,45
6	—	—	1,50	0,23	2,93	0,33	1,45
7	—	—	—	0,21	3,—	—	1,48
8	—	—	—	0,22	—	0,37	1,60
9	—	—	—	0,22	3,18	0,40	1,63
13	—	—	1,80	0,26	3,13	0,39	1,60
14	—	—	2,12	0,26	3,25	0,40	1,63
15	0,70	—	—	—	3,40	—	1,75
16	—	—	—	—	3,23	—	1,55
17	0,65	—	—	—	3,20	0,40	1,65
20	—	0,40	1,83	—	—	—	1,78
21	0,63	0,50	—	0,28	3,10	—	1,73
22	—	—	—	0,27	3,10	—	1,52
23	—	0,60	1,65	0,27	3,20	0,36	1,50
24	—	—	1,70	—	3,22	—	—
27	—	—	—	—	3,25	—	—
28	—	—	—	—	3,23	—	1,50
29	—	—	—	—	3,50	0,32	1,58
30	—	—	—	—	3,45	0,37	1,60
31	0,38	—	—	—	3,40	—	1,50
Kurs najwyższy	0,70	0,60	2,12	0,28	3,50	0,40	1,78
„ najniższy	0,38	0,40	1,50	0,21	2,93	0,32	1,40
Kurs przeciętny	0,59	0,50	1,74	0,24	3,18	0,37	1,57
Liczba notowań	4	3	7	12	20	10	20
S I E R P I E Ń							
3	—	—	—	0,24	3,50	—	—
4	—	—	—	—	3,50	—	—
5	—	—	—	—	3,50	—	—
6	—	—	—	0,25	—	—	—
7	—	—	1,50	—	3,50	—	1,47
10	—	—	—	—	—	—	1,45
11	—	—	—	—	—	—	1,45
12	—	—	—	—	3,50	—	—
13	—	—	—	—	—	—	—
14	—	—	—	—	—	—	—
17	—	—	—	0,22	3,40	—	—
18	—	—	1,40	0,23	—	—	—
19	—	—	—	—	3,15	—	—
20	—	—	1,30	—	3,03	—	—
21	*)	—	—	—	3,03	—	—
24	—	—	—	0,23	3,05	—	—
25	—	—	—	—	—	—	1,40
26	—	—	—	—	3,05	0,23	—
27	—	—	—	0,24	—	—	1,35
28	—	0,50	—	—	—	—	—
31	—	—	—	—	3,—	—	—
Kurs najwyższy	—	0,50	1,50	0,25	3,50	0,23	1,47
„ najniższy	—	0,50	1,30	0,22	3,—	0,23	1,35
Kurs przeciętny	—	0,50	1,40	0,24	3,27	0,23	1,42
Liczba notowań	—	1	—	6	12	1	5

*) bez kuponu

A K C J E (c. d.)

w złotych.

„Gosławice“	„Michałów“	Warsz. Tow. Fabr. Cukru	„Firley“	„Łazy“	„Wysoka“	Warszawskie Tow. Kopalń Węgla	„Polska Nafta“	Pol. Przem. Naftowy
Mp. 540	Mp. 500	Mp. 1000	Mp. 500	Mp. 500	Mp. 1000	Mp. 1000	Mp. 500	Mp. 1000
I—VI	I—VI	z przewal.	em. 1921 r. — VIII	I—IV	—	I—III	IV	I—IV
1,75	—	2,17	—	0,15	2,—	1,42	—	0,25*)
—	—	2,16	—	—	2,30	1,41	—	0,23
—	0,26	2,19	0,35	—	—	1,41	—	—
—	0,25	2,18	—	0,16	—	1,41	—	—
1,80	—	2,25	0,33	—	—	1,42	—	0,39
—	0,25	2,31	0,34	0,16	—	1,54	—	—
1,85	—	2,45	0,35	0,17	2,35	1,63	1,55	0,40
1,95	—	2,53	0,37	—	—	1,71	1,55	—
—	—	2,68	0,39	—	—	1,81	1,65	—
—	—	2,78	0,37	0,20	—	2,—	—	—
1,97	—	2,50	0,31	—	—	1,78	—	0,48
—	—	2,58	0,35	0,17	2,30	1,88	—	0,50
—	—	2,90	—	0,18	2,60	2,05	1,90	—
—	—	2,78	—	0,16	—	1,90	—	0,48
—	—	2,52	0,31	0,16	—	1,66	—	—
1,75	—	2,43	0,32	—	—	1,68	—	—
1,75	—	2,43	—	—	—	1,65	—	—
—	—	2,40	—	—	—	1,61	—	—
1,70	—	2,38	0,35	—	—	1,72	0,30	0,48
—	—	2,53	0,31	—	—	1,86	1,70	0,30
1,80	—	2,54	0,33	0,16	—	1,89	1,60	—
—	—	2,50	0,31	—	—	1,75	—	—
1,97	0,26	2,90	0,39	0,20	2,60	2,05	1,90	0,30
1,70	0,25	2,16	0,31	0,15	2,—	1,41	1,55	0,23
1,81	0,25	2,46	0,34	0,17	2,31	1,69	1,66	0,27
9	3	22	15	10	5	22	6	4
—	—	—	—	0,16	—	1,61	—	—
—	—	2,36	—	—	—	1,49	—	0,48
—	—	2,40	—	0,14	2,35	1,56	—	—
—	—	2,48	—	—	2,50	1,72	—	—
1,75	—	2,28	—	—	2,50	1,71	—	—
—	—	2,23	0,26	—	2,60	1,63	—	0,50
—	—	2,15	—	—	—	1,54	1,40	—
—	—	2,15	0,28	—	—	1,57	—	—
—	—	2,16	—	—	—	1,50	—	0,50
—	—	2,15	0,27	0,11	—	1,50	—	—
—	—	2,11	—	—	—	1,48	—	0,49
—	—	2,10	0,28	—	—	1,39	—	—
—	—	2,02	—	—	—	1,34	1,15	—
—	—	1,80	—	—	—	1,25	1,15	—
—	—	1,85	—	—	—	1,18	—	—
—	—	2,—	0,29	—	—	1,38	1,15	—
—	0,18	2,15	0,30	—	—	1,61	1,38	—
1,50	0,19	2,08	—	0,14	—	1,50	—	—
—	—	1,98	—	—	—	1,34	1,13	—
—	—	1,93	0,28	—	—	1,28	1,09	—
1,50	—	1,82	—	—	—	1,30	—	—
1,75	0,19	2,48	0,30	0,16	2,60	1,72	1,40	0,50
1,50	0,18	1,80	0,26	0,11	2,35	1,18	1,09	0,48
1,58	0,19	2,11	0,28	0,14	2,49	1,47	1,21	0,49
3	2	20	7	4	4	21	7	4

A K C J E (c. d.)

Kursy

w złotych.

A K C J E (c. d.)

NAZWA SP. AKC.	B-cia Nobel	H. Cegielski	Fitzner i Gamper	Lilpop, Rau & Loewenstein	Modrzejowskie Zakłady	Norblin, B-cia Buch i Werner	Orthwein, Karasiński i S-ka
Wartość nominalna	Mp. 1000	Mp. 1000	Mp. 500	Mp. 500	Mp. 500	Mp. 500	Mp. 500
Emisje	I-VI	I-VII B, VIII i IX	I-VII	I-II, III i IV ¹⁾	I-VII	I-VII	I-III
L I P I E C							
1	1,50	0,34	—	0,51	2,83	0,71	—
2	1,50	0,35	—	0,52	2,90	0,74	0,19
3	1,70	0,34	—	0,52	2,88	0,71	0,21
6	1,70	—	—	0,54	3,03	0,71	—
7	1,59	0,36	—	0,58	3,18	0,72	—
8	—	—	—	0,58	3,23	0,75	—
9	—	0,39	2,20	0,59	3,38	0,78	—
13	—	0,39	2,50	0,63	3,75	0,83	—
14	1,65	0,42	2,65	0,68	4,20	0,81	—
15	—	0,44	2,73	0,72	4,60	0,80	—
16	1,60	0,42	2,72	0,65	4,23	0,80	—
17	—	0,40	—	0,65	4,28	0,79	0,21
20	1,75	0,42	—	0,66*)	4,57	0,81	—
21	1,74	0,39	2,85	0,61	4,43	0,79	—
22	1,55	0,37	—	0,53	4,10	0,78	—
23	1,55	—	—	0,57	3,93	0,78	—
24	1,55	—	2,70	0,56	3,93	0,78	—
27	1,60	—	—	0,56	3,70	0,78	—
28	1,55	0,37	—	0,56	3,68	0,78	—
29	—	0,38	—	0,61	4,—	—	—
30	—	0,41	—	0,62	3,98	0,79	0,20
31	—	0,38	—	0,59	3,85	—	—
Kurs najwyższy	1,75	0,44	2,85	0,72	4,60	0,83	0,21
„ najniższy	1,50	0,34	2,20	0,51	2,83	0,71	0,19
Kurs przeciętny	1,61	0,39	2,62	0,60 0,59*)	3,76	0,77	0,20
Liczba notowań	14	17	7	22	22	20	4
S I E R P I E Ń							
3	1,50	0,36	2,70	0,53	—	—	—
4	—	—	—	0,51	3,12	0,78	—
5	—	0,33	—	0,54	3,25	0,78	—
6	—	0,35	2,75	0,56	3,30	0,80	—
7	1,43	0,33	—	0,55	3,30	—	—
10	1,39	0,34	—	0,53	3,35	0,80	0,21
11	—	0,33	—	0,50	3,18	0,79	—
12	1,20	—	—	0,50	3,03	0,78	—
13	1,10	0,31	—	0,50	2,89	0,75	—
14	1,07	—	—	0,49	2,79	0,72	—
17	—	0,30	—	0,47	2,68	0,75	—
18	1,06	0,29	—	0,43	2,48	0,69	—
19	—	0,32	—	0,42	2,50	0,65	—
20	1,07	0,30	—	0,41	2,48	0,61	—
21	—	0,30	—	0,42	2,50	0,64	—
24	—	0,32	—	0,48	2,70	0,70	—
25	—	0,33	—	0,56	3,12	0,73	—
26	1,30	0,33	—	0,55	2,90	0,74	—
27	1,25	—	—	—	—	0,73	—
28	1,20	0,31	—	—	2,65	—	—
31	1,30	—	—	0,49	2,70	0,76	—
Kurs najwyższy	1,50	0,36	2,75	0,56	3,35	0,80	0,21
„ najniższy	1,06	0,29	2,70	0,41	2,48	0,61	0,21
Kurs przeciętny	1,24	0,32	2,73	0,50	2,89	0,73	0,21
Liczba notowań	12	16	2	19	19	18	1

*) bez kuponu; 1) od dn. 20.VII.1925 r. I-IV.

Ostrowieckie Zakłady	Warsz. S. A. Budowy Parowozów	„Pocisk”	Roln. Zieliński i S-ka	Rudzki i S-ka	„Starachowice”	„Ursus”	„Wulkan”	L. Zieleniewski	„Konopie”
Mp. 500	Mp. 500	Mp. 350	Mp. 500	Mp. 500	Mp. 500	Mp. 500	Mp. 3000	Mp. 1000	Mp. 1000
I-IV i V-VII	I-V	I-V	I-V	I-V	I-VIII	I-III	I-VI	I-V	I-VI
4,58	0,42	1,23	—	1,16	1,51	—	—	9,25	—
4,68	0,40	1,21	—	1,12	1,50	—	—	—	—
4,78	—	—	—	1,12	1,49	1,07	—	—	—
4,67	—	—	—	1,14	1,48	—	—	9,50	0,25
4,78	0,43	1,20	—	1,24	1,49	1,06	—	10,63	—
4,93	0,45	—	0,33	1,26	1,60	—	—	—	—
5,25	0,52	—	—	1,34	1,59	1,07	—	—	—
5,60	0,53	1,25	—	1,39	1,68	1,10	—	—	—
5,85	0,48	—	0,30	1,39	1,70	1,11	—	12,38	—
6,13	0,50	—	—	1,55	1,80	1,15	—	12,13	—
6,05	0,45	—	—	1,55	1,72	1,20	—	12,50	—
6,23	0,45	—	—	1,38	1,64	—	—	—	—
6,55	—	—	—	1,48	1,70	1,20	—	—	—
6,45	0,45	1,28	—	1,40	1,55	—	—	—	—
5,75	0,45	1,22	—	1,17	1,42	1,10	—	11,25	—
5,95	0,45	—	—	1,19	1,40	—	—	—	—
5,68	0,45	—	—	1,23	1,64	—	—	—	—
5,45	0,45	—	—	1,17	1,73	1,13	—	—	—
5,43	0,45	1,15	—	1,20	1,93	—	—	10,68	—
5,68	—	—	—	1,33	2,02	1,10	—	11,25	—
5,87	—	—	—	1,33	2,03	1,09	—	11,15	—
5,60	—	1,25	—	1,25	1,83	1,08	—	—	—
6,55	0,53	1,28	0,33	1,55	2,03	1,20	—	12,50	0,25
4,58	0,40	1,15	0,30	1,12	1,42	1,06	—	9,25	0,25
5,54	0,46	1,22	0,32	1,29	1,67	1,11	—	11,07	0,25
22	16	8	2	22	22	13	—	10	1
S I E R P I E Ń									
5,40	0,42	—	—	1,19	1,71	—	1,50	10,—	—
5,05	—	—	—	1,16*)	1,68	—	—	10,20	—
5,23	—	—	—	1,18	1,70	—	—	—	—
5,38	0,38	1,20	—	1,25	1,70	—	—	10,50	—
5,28	0,40	—	—	1,19	1,72	—	—	—	—
5,15	0,39	1,20	—	1,16	1,71	—	—	10,60	—
5,11	—	1,20	—	1,14	1,70	—	—	—	—
5,02	0,40	—	—	1,12	1,70	—	1,75	—	—
4,93	0,40	—	—	1,08	1,70	—	—	10,75	—
4,78	—	1,20	—	1,03	1,65	—	—	—	—
4,77	—	—	—	1,06	1,60	—	—	—	—
4,53	—	1,20	—	1,03	1,54	—	—	10,75	—
4,35	—	0,65	—	0,99	1,49	—	—	—	—
4,10	—	1,25	—	1,—	1,43	—	—	—	—
4,15	—	—	—	0,97	1,38	—	—	10,88	—
4,35	—	—	—	1,02	1,45	—	—	11,—	—
4,47	—	1,30	—	1,13	1,50	—	—	11,05	—
4,55	—	1,30	—	1,13	1,42	—	—	11,20	—
4,40	—	1,40	—	1,01	1,30	—	—	11,—	—
4,58	—	1,20	—	0,96	1,35	—	—	10,80	—
4,65	0,40	1,20	—	1,—	1,40	—	1,55	10,75	—
5,40	0,42	1,40	—	1,25	1,72	—	1,75	11,20	—
4,10	0,38	1,20	—	0,96*)	1,30	—	1,50	10,—	—
4,77	0,40	1,24	—	1,19 1,08*)	1,56	—	1,60	10,73	—
21	7	11	—	21	21	—	3	13	—

A K C J E (c. d.)

Kursy

NAZWA SP. AKC.	Bank Dyskontowy Warsz.	Bank Handlowy w Warsz.	Bank Przemysłowców Polskich	Pol. Bank Przemysłowy we Lwowie	Powszechny Bank Kredytowy	Bank Zachodni	Ziemiński Bank Kredytowy we Lwowie
Wartość nominalna	Mp. 5000	Mp. 1000	Mp. 1000	Mp. 280	Mp. 280	Mp. 540	Mp. 280 Kr. 400
Emisje	I—VIII	XI—XII	I—V	I—IX	I—VI	I—VI	I—XI
WRZESIEŃ							
1	4,90	3,80	—	0,20	—	1,25	*)
2	4,90	3,70	—	—	—	—	—
3	4,90	3,50	—	—	—	1,25	—
4	4,90	3,48	—	—	—	—	—
5	—	3,40	—	—	—	—	—
7	4,90	3,—	—	—	—	—	—
8	4,90	3,—	—	—	—	1,15	—
9	4,90	3,—	—	—	—	—	—
10	4,90	3,03	—	—	—	—	—
11	4,90	3,—	0,15	—	—	—	—
12	4,90	3,—	—	—	—	1,02	—
14	4,50	—	—	—	—	1,15	—
15	4,50	3,—	—	—	—	1,15	—
16	—	3,—	—	—	—	1,09	—
17	4,25	3,—	*)	—	—	—	—
18	4,38	3,—	—	—	—	1,15	—
19	4,38	3,—	—	—	*)	—	—
21	4,28	3,—	—	0,15	—	—	—
22	4,25	3,—	—	0,15	—	—	—
23	4,—	3,—	—	0,15	—	—	—
24	4,—	3,—	—	—	—	—	—
25	4,—	3,—	—	—	—	—	—
26	4,13	3,—	—	0,17	—	1,15	—
28	4,—	3,—	—	—	—	—	—
29	4,25	3,—	—	—	—	—	—
30	4,35	3,—	—	—	—	1,15	—
Kurs najwyższy	4,90	3,80	0,15	0,20	—	1,25	—
„ najniższy	4,—	3,—	0,15	0,15	—	1,02	—
Kurs przeciętny	4,51	3,12	0,15	0,16	—	1,15	—
Liczba notowań	24	25	1	5	—	10	—
PAŹDZIERNIK							
1	4,38	3,—	—	0,17	—	1,15	—
2	4,38	3,—	—	—	—	1,15	—
3	—	3,—	—	0,14	—	—	—
5	4,40	3,—	—	—	—	—	—
6	—	3,—	—	—	—	—	—
7	4,60	3,—	—	—	—	—	—
8	4,80	3,—	—	0,16	—	1,15	—
9	4,85	3,—	—	—	—	1,20	—
10	4,85	3,—	—	—	—	1,25	—
12	4,88	3,—	—	—	—	1,25	—
13	4,90	3,—	—	—	—	1,25	—
14	4,90	3,—	—	—	—	1,25	—
15	4,90	3,—	—	—	—	1,25	—
16	4,90	3,05	—	—	—	1,25	—
17	5,—	3,—	—	—	—	1,25	—
19	5,—	3,—	—	—	—	1,25	—
20	5,—	3,05	—	—	—	1,25	—
21	—	3,—	—	—	—	1,25	—
22	5,—	3,—	—	—	—	1,25	—
23	4,95	2,88	—	—	—	1,25	—
24	5,—	2,30	—	—	—	1,25	—
26	4,95	2,70	—	—	—	1,25	—
27	4,95	2,85	—	—	—	1,25	—
28	4,95	2,53	—	—	—	1,25	—
29	4,95	2,50	—	—	—	1,25	—
30	4,95	2,50	—	—	—	1,25	—
31	4,95	2,50	—	—	—	1,25	—
Kurs najwyższy	5,—	3,05	—	0,17	—	1,25	—
„ najniższy	4,38	2,30	—	0,14	—	1,15	—
Kurs przeciętny	4,85	2,88	—	0,16	—	1,23	—
Liczba notowań	24	27	—	3	—	23	—

*) bez kuponu.

A K C J E (c. d.)

w złotych.

Bank Zjednoczon. Ziemi Polsk.	Bank Związku Sp. Zarobkowych w Poznaniu	„Cerata”	L. Spiess i Syn	„Strem”	Przem. Chem. w Zgierzu	Elektrownia Okręg. w Zagl. Dąbrowskiem	„Elektryczność”	P. T. E.
Mp. 1000	Mp. 1000	Mp. 1000	Mp. 540	Mp. 540	Mp. 1000	Mp. 1000	Mp. 1000	Mp. 350
I—VI	I—XI	I—III	—	I—IX	I—VI	I i III—IV	I—II	I—VIII
—	6,50	—	*)	—	—	—	—	—
—	—	—	1,98	—	—	—	—	—
—	6,50	—	—	—	—	—	1,—	—
—	6,50	—	—	—	—	—	—	0,05
—	6,50	0,36	—	—	—	—	—	—
—	—	—	2,—	—	—	—	—	—
—	6,38	—	—	—	0,40	—	—	—
—	6,—	—	—	—	0,39	—	1,10	—
—	—	—	—	—	—	—	—	—
—	—	—	2,03	—	—	—	—	—
1,—	6,—	—	2,03	—	—	—	0,93	—
—	6,—	—	—	—	—	—	—	0,05
—	6,—	—	2,05	—	—	0,55	—	—
—	6,—	—	—	—	—	—	—	—
1,—	6,—	—	2,—	—	—	—	—	—
—	6,—	—	—	—	—	—	0,90	—
—	5,—	—	—	—	—	—	—	—
—	5,—	—	—	—	—	—	—	—
—	5,—	—	2,03	—	0,38	—	—	—
—	5,—	—	2,05	—	—	—	—	—
—	5,—	—	—	—	—	—	—	—
1,—	6,50	0,36	2,05	—	0,40	0,55	1,25	0,05
1,—	5,—	0,36	1,98	—	0,38	0,55	0,90	0,05
1,—	5,85	0,36	2,02	—	0,39	0,55	1,05	0,05
2	18	1	8	—	3	1	6	2
—	—	—	—	—	—	—	—	—
—	—	—	2,03	—	—	—	—	—
—	4,50	—	—	—	—	0,60	—	—
—	4,50	—	—	—	—	0,70	—	—
—	4,50	—	—	—	—	0,80	1,—	—
—	4,50	—	—	—	—	—	1,—	0,10
—	4,50	0,32	—	—	0,28	0,81	—	—
—	4,50	—	2,05	—	0,28	—	—	—
—	4,17	0,32	—	—	—	—	—	—
—	4,13	—	—	—	—	—	—	—
—	4,—	—	—	—	0,28	—	—	—
—	4,—	—	—	—	—	—	—	—
—	4,—	—	—	—	—	—	—	—
—	4,—	—	2,03	—	—	—	—	0,06
—	4,—	—	2,03	—	—	0,55	—	—
—	4,—	—	2,03	—	—	—	—	—
—	4,—	—	2,03	—	—	—	—	—
—	4,—	—	—	—	—	—	—	—
—	4,25	—	—	—	—	—	—	—
—	—	—	—	—	—	—	—	—
—	—	—	2,03	—	—	—	—	—
—	—	—	—	—	—	—	—	—
—	4,50	—	—	—	—	—	—	—
—	4,48	—	—	—	—	—	—	—
—	4,58	—	—	—	—	0,45	—	—
—	4,58	0,32	2,05	2,70	0,28	0,81	1,—	0,10
—	4,—	0,32	2,03	2,70	0,28	0,45	1,—	0,06
—	4,26	0,32	2,03	2,70	0,28	0,65	1,—	0,08
—	20	2	8	1	3	6	2	2

A K C J E (c. d.)

Kursy

NAZWA SP. AKC.	Brown-Boveri	„Siła i Światło“	„Chodorów“	„Czersk“	„Częstocice“	„Gosławice“	„Łyszkowice“
Wartość nominalna	Mp. 1000	Mp. 500	Mp. 10.0	Mp. 500	Mp. 1000	Mp. 540	Mp. 50.000
Emisje	I-IV	I-V	I-VII	I-III	I-V	I-VI	I-II
WRZESIEŃ						1,57	
1						1,60	
2		0,18	2,90				
3			2,80				
4		0,18					
5							
7							
8						1,50	
9					1,10		
10			2,85		1,—		
11		0,20			1,—		
12		0,20	2,88	0,25	1,—		
14			2,65			1,30	
15			2,65		0,87		
16			2,70		0,95		
17			2,65		1,—	1,35	
18					0,98		
19		0,18	2,60				
21		0,18			0,85	1,30	
22			2,60		0,85	1,30	
23				0,20			
24							
25			2,55				
26		0,18	2,73	0,23	1,—	1,30	
28							
29		0,19	2,80		1,05		
30		0,19	2,90				
Kurs najwyższy		0,20	2,90	0,25	1,10	1,60	
„ najniższy		0,18	2,55	0,20	0,85	1,30	
Kurs przeciętny		0,19	2,73	0,23	0,97	1,40	
Liczba notowań		9	14	3	12	8	
PAŹDZIERNIK							
1		0,19	2,88		1,—		
2		0,19	2,85		1,—		
3		0,19	3,—		1,—		
5		0,19	2,95		0,90		
6					1,—		
7			3,05		1,15		
8		0,19			1,15		
9		0,18	3,03		1,—	1,30	
10			3,30		1,—	1,30	
12		0,16	3,45		1,08	1,30	
13	0,40	0,18			1,15		
14		0,18	3,75		1,10		
15			3,80		1,07		
16		0,17	3,90		1,23		
17		0,16	4,—		1,20		
19		0,17	4,—		1,10		
20			4,—			1,30	
21		0,18			1,08		
22		0,18			1,05	1,35	
23		0,19	4,—		1,—	1,35	
24		0,19	4,—		1,03	1,35	
26			4,—				
27		0,17			1,03		
28			4,—				
29			4,—		0,95		
30		0,17	4,10		0,95	1,30	
31	0,34	0,18	4,10		1,02		
Kurs najwyższy	0,40	0,19	4,10		1,23	1,35	
„ najniższy	0,34	0,16	2,85		0,90	1,30	
Kurs przeciętny	0,37	0,18	3,63		1,05	1,32	
Liczba notowań	2	19	21		23	8	

*) bez kuponu.

A K C J E (c. d.)

w złotych.

„Michałów“	Warsz. Tow. Fabr. Cukru	„Firley“	„Łazy“	„Wysoka“	Przemysł i Eksport Leśny	Warszawskie Tow. Kopalni Węgla		„Polska Nafta“
Mp. 500	Mp. 1000	Mp. 500	Mp. 500	Mp. 1000	Mp. 1000	Mp. 1000	Mp. 1000	Mp. 500
I-VI	z przewal.	em. 1921 r. - VIII	I-IV	—	I-IV	I-III	IV	I-IV
	1,80		0,11			1,30	1,13	
	1,80		0,14			1,38		
	1,73	0,27	0,11			1,34		
		0,28				1,25		
	1,75	0,27				1,21		
		0,26				1,25	1,05	
	1,60	0,24				1,25		
	1,58	0,23				1,21	1,05	
	1,53					1,18		
	1,58					1,13		
	1,50	0,22				1,08	0,90	
	1,43					1,—	0,85	
	1,25					1,—		
	1,35					1,18		
	1,55	0,25		1,65		1,10	0,90	
		0,25		1,75		1,11		
	1,35	0,26				1,08		
	1,28	0,27				1,01	0,87	
	1,30	0,30				0,99		
	1,34					1,01		
	1,33		0,10	1,75		1,03	0,85	
				1,90		1,20	1,—	
	1,48	0,30				1,23		
	1,43		0,09			1,15		
	1,43	0,29	0,09			1,17	1,—	
	1,45	0,28	0,10			1,20	1,—	
	1,80	0,30	0,14	1,90		1,38	1,13	
	1,25	0,22	0,09	1,65		0,99	0,85	
	1,49	0,26	0,11	1,76		1,16	0,96	
	22	15	7	4		26	11	
	1,44	0,27	0,10			1,14	0,95	
	1,38	0,26		1,90		1,17	0,95	
	1,40					1,13		
	1,48					1,07	0,91	
	1,65					1,11	0,93	
	1,75	0,25	0,10	1,90		1,20		
	1,78	0,25	0,11			1,24		
	1,65	0,24	0,10			1,17		
	1,55	0,24				1,16		
	1,63	0,25	0,09			1,24	1,15	
	1,78	0,24	0,10			1,34	1,21	
	1,77		0,10			1,35		
	1,70	0,24				1,33	1,18	
	1,88		0,11			1,48		
	1,97		0,12			1,55	1,33	0,20
	1,75	0,24				1,44	1,20	
	1,75	0,24				1,36		
	1,80	0,23	0,10			1,46		
	1,90	0,20				1,46	1,32	
	1,70	0,20				1,43		
	1,69					1,44	1,30	
	1,75	0,20				1,44	1,27	
	1,63	0,21				1,42	1,31	
0,18	1,53					1,35	1,12	
	1,55	0,21				1,25	1,12	
	1,50					1,28	1,10	
	1,60					1,35	1,17	
0,18	1,97	0,27	0,12	1,90		1,55	1,33	0,20
0,18	1,38	0,20	0,09	1,90		1,07	0,91	0,20
0,18	1,67	0,23	0,10	1,90		1,31	1,15	0,20
1	27	17	10	2		27	17	1

A K C J E (c. d.)

Kursy

NAZWA SP. AKC.	Pol. Przem. Naftowy	B-cia Nobel	H. Cegielski	Fitzner i Gampfer	Lilpop, Rau & Loewenstein	Modrzejowskie Zakłady	Norblin, B-cia Buch i Werner
Wartość nominalna	Mp. 1000	Mp. 1000	Mp. 1000	Mp. 500	Mp. 500	Mp. 500	Mp. 500
Emisje	I—III	I—VI	I—VII B, VIII i IX	I—VII	I—IV	I—VII	I—VII
WRZESIEŃ							
1		1,30	0,31		0,49	2,65	0,83
2	0,48		0,31			2,58	0,88
3		1,28			0,45	2,68	0,82
4					0,45	2,48	0,80
5		1,23				2,36	0,73
7		1,28*)			0,44	2,45	0,75
8					0,46	2,48	0,77
9					0,44	2,48	0,74
10					0,43	2,45	0,78
11						2,25	
12					0,41	2,05	0,73
14	0,43		0,25		0,41	1,83	
15	0,40	1,24			0,38	1,58	0,68
16		1,25	0,25		0,40	2,02	0,73
17			0,24		0,40	2,07	0,72
18				2,—		2,04	0,70
19					0,39	1,98	0,68
21		1,15	0,21		0,41	1,99	
22		1,05	0,22		0,41	2,—	0,68
23					0,40	1,90	0,69
24		1,05		1,50	0,42	1,93	
25		1,10			0,51	2,35	
26		1,10	0,27		0,48	2,40	
28		1,05			0,48	2,20	0,70
29		1,09	0,26		0,48	2,18	
30					0,50	2,40	0,73
Kurs najwyższy	0,48	1,30	0,31	2,—	0,51	2,68	0,88
" najniższy	0,40	1,05*)	0,21	1,50	0,38	1,58	0,68
Kurs przeciętny	0,44	1,27	0,26	1,75	0,44	2,22	0,74
Liczba notowań	3	13	9	2	22	26	19
PAŹDZIERNIK							
1		1,09			0,49	2,48	0,75
2			0,21	1,40	0,48		0,75
3			0,22		0,47	2,25	
5	0,38	1,13		1,40		2,25	
6			0,21		0,48	2,25	
7			0,25		0,53	2,63	0,82
8		1,25	0,26		0,53	2,57	0,80
9		1,20	0,24		0,50	2,50	0,78
10		1,15	0,24		0,49	2,43	0,78
12					0,53	2,62	0,78
13		1,25	0,24		0,55	2,63	0,75
14			0,24		0,53	2,58	
15		1,15	0,24		0,52	2,47	0,76
16		1,20	0,24		0,57	2,73	0,80
17		1,33		1,40	0,59	2,85	0,80
19		1,30	0,25	1,40	0,53	2,60	0,77
20		1,20			0,53	2,38	0,75
21		1,25		1,40	0,55	2,45	0,76
22			0,24	1,40	0,56	2,63	
23		1,23			0,55	2,45	0,76
24		1,24			0,54	2,43	0,80
26		1,22			0,53	2,33	0,78
27	0,38	1,13			0,51	2,33	
28		1,10			0,47	2,25	0,78
29			0,18		0,45	2,05	0,63*)
30			0,19		0,47	2,22	0,64
31			0,20		0,51	2,45	0,64
Kurs najwyższy	0,38	1,33	0,26	1,40	0,59	2,85	0,82
" najniższy	0,38	1,09	0,18	1,40	0,45	2,05	0,63*)
Kurs przeciętny	0,38	1,20	0,23	1,40	0,52	2,45	0,78
Liczba notowań	2	17	16	6	26	26	21

*) bez kuponu;

w złotych.

A K C J E (c. d.)

Ostrowieckie Zakłady	Warsz. S. A. Budowy Parowozów	„Pocisk“	K. Rudzki i S-ka	Starachowice	„Ursus“	„Wulkan“	Zieleniewski	Maszyny i Narzędzia Rolnicze
Mp. 500	Mp. 500	Mp. 350	Mp. 500	Mp. 500	Mp. 500	Mp. 3000	Mp. 1000	Mp. 1000
I—IV i V—VII	I—V	I—V	I—V	I—VIII	I—III	I—VI	I—V	I—III
4,70		1,22	1,01	1,47				
4,53		1,22	1,02	1,45			10,90	
4,40	0,30	1,22	1,—	1,42			10,50	
4,33		1,22	1,—	1,30			10,35	
4,30		1,22		1,23	0,70		10,25	
4,15		1,28	0,95	1,26				
3,98		1,25	0,90	1,16			10,50	
3,72		1,25	0,81	1,20	0,65			
3,80		1,20	0,79	1,17				
3,88		1,20	0,72	1,15	0,60		10,75	
3,55			0,67	1,10			11,—	
3,40	0,19	1,20	0,68	0,93			10,80	
3,18	0,19	1,20	0,65	0,90				
3,63	0,19	1,20	0,71	0,98	0,48	1,60	10,35	
3,55	0,24		0,67	1,08		1,65	10,50	
3,60	0,26		0,70	1,02			10,20	
3,63		1,20	0,68	1,05				
3,70		1,20	0,67	1,—	0,45		10,—	
3,70	0,28	1,20	0,67	0,98		1,—	10,12	
3,73		1,20	0,68	0,98		1,—	10,18	
3,80		1,20	0,70	1,01		1,—		
4,38		1,20	0,78	1,09		1,40	9,80	*)
4,68	0,37		0,81	1,13		1,60		
4,45		1,20	0,79	1,10				
4,39	0,35		0,77	1,12	0,50		10,—	
4,20	0,35		0,79	1,14	0,55		9,80	
4,70	0,37	1,28	1,02	1,47	0,70	1,65	11,—	
3,18	0,19	1,20	0,65	0,90	0,45	1,—	9,80	
3,98	0,27	1,21	0,78	1,13	0,56	1,32	10,35	
26	10	20	25	26	7	7	17	
4,18	0,36		0,81	1,13		1,55		
4,25			0,81	1,02	0,60		10,—	
4,23			0,83	1,03				
4,20	0,33		0,82	1,—			10,—	
4,30	0,30	1,15	0,80	0,98				
4,57	0,30		0,84	1,06				
4,55			0,88	1,12	0,70	1,40	10,—	
4,55			0,80	1,07	0,70	1,35	10,—	
4,55		1,20	0,80	1,05				
4,80	0,31	1,20	0,82	1,08				
4,90		1,20	0,83	1,15	0,70			
4,68	0,30		0,85	1,14	0,70	1,40		
4,72			0,82	1,13	0,70	1,40	10,—	
4,88	0,32		0,89	1,22	0,70	1,40	10,—	
5,10	0,32	1,20	0,91	1,24	0,70			
4,60	0,32		0,83	1,15				
4,45		1,20	0,83	1,13				
4,50	0,30		0,84	1,14			9,80	
4,63	0,30	1,20	0,84	1,16				
4,42	0,30		0,80	1,14				
	0,30	1,20	0,83	1,14			9,80	
4,35			0,83	1,11	0,55			
4,10			0,78	1,09				
4,05				1,—				
3,83	0,25*)		0,72	1,—			9,80	
3,88	0,23	1,15	0,72	1,—			9,50	
4,13	0,23	1,20	0,75	1,08				
5,10	0,36	1,20	0,91	1,24	0,70	1,55	10,—	
3,83	0,23*)	1,15	0,72	0,98	0,55	1,35	9,50	
4,44	0,31	1,19	0,82	1,09	0,67	1,42	9,89	
26	16	10	26	27	9	6	10	

A K C J E (c. d.)

Kursy

NAZWA SP. AKC.	„Zawiercie“	„Żyrardów“	Ł. J. Borkowski	B-cia Jabikowscy	Syndykat Rolniczy Warsz.	Kluczewska Fabr. Papieru	Zakł. Przem. Drożdży i Spirytusu
Wartość nominalna	Mp. 6000	Mp. 540 Rb. 250	Mp. 216	Mp. 500	Mp. 1000	Mp. 1000	Mp. 1000
Emisje	I-IV	I-II	I-VIII	I-X	II-III	I-V	I-II z przewal.
WRZESIEŃ							
1	—	6,35	0,85	—	—	—	—
2	—	6,35	—	—	2,65	—	—
3	8,50	6,27	0,85	—	—	—	—
4	—	6,23	0,80	—	—	—	—
5	—	6,25	0,76	—	2,50	—	—
7	8,—	6,15	—	—	—	—	—
8	7,65	5,93	0,70	0,16	—	—	—
9	—	5,87	—	—	2,45	—	—
10	—	5,95	0,60	—	—	—	—
11	7,50	5,83	—	0,15	—	—	—
12	—	5,68	—	—	—	—	—
14	—	5,53	0,60	—	—	—	—
15	—	5,35	0,50	—	2,10	—	—
16	—	5,25	—	—	2,—	0,25	—
17	7,50	5,63	—	—	—	—	—
18	7,15	5,43	0,57	—	—	—	—
19	—	5,45	—	—	—	—	—
21	—	5,23	0,60	—	—	—	—
22	—	5,07	—	—	—	—	—
23	—	4,90	0,63	—	—	—	—
24	7,—	4,77	0,60	0,10	—	—	—
25	—	5,25	—	—	—	—	—
26	—	5,80	0,75	—	—	—	—
28	—	5,60	—	—	—	—	—
29	7,40	5,38	0,75	—	—	—	—
30	7,50	5,33	—	0,11	—	—	—
Kurs najwyższy	8,50	6,35	0,85	0,16	2,65	0,25	—
„ najniższy	7,—	4,77	0,50	0,10	2,—	0,25	—
Kurs przeciętny	7,58	5,65	0,68	0,17	2,34	0,25	—
Liczba notowań	9	26	14	3	5	1	—
PAŹDZIERNIK							
1	—	5,33	0,75	—	—	—	—
2	—	5,17	—	—	—	—	—
3	—	4,97	0,75	—	—	—	—
5	—	5,—	—	—	—	—	—
6	—	5,23	—	—	—	—	—
7	—	6,10	—	—	—	—	—
8	—	6,17	0,83	—	—	—	*)
9	—	5,67	0,78	—	—	—	—
10	—	5,50	0,73	—	1,55	—	—
12	—	6,05	0,80	—	—	—	—
13	7,50	6,22	0,78	—	—	—	—
14	—	6,20	0,75	—	—	—	—
15	—	6,05	0,75	—	—	—	—
16	—	6,63	0,79	—	—	—	—
17	—	6,82	0,81	—	1,48	—	—
19	7,40	6,45	0,77	—	—	—	—
20	—	6,10	—	—	—	—	—
21	—	6,18	0,75	—	—	—	—
22	—	—	—	—	—	—	—
23	—	6,05	0,74	—	—	—	—
24	—	5,83	0,74	—	—	—	—
26	—	5,77	0,74	—	—	—	—
27	7,25	5,63	—	—	—	—	—
28	7,15	5,38	—	—	—	—	—
29	7,18	5,30	—	—	—	—	—
30	—	5,55	—	—	—	—	—
31	—	5,80	0,66	—	1,30	—	—
Kurs najwyższy	7,50	6,82	0,83	—	1,55	—	—
„ najniższy	7,15	4,97	0,66	—	1,30	—	—
Kurs przeciętny	7,30	5,81	0,76	—	1,44	—	—
Liczba notowań	5	26	17	—	3	—	—

*) bez kuponu;

A K C J E (c. d.)

w złotych.

Haberbusch i Schiele	Warsz. Tow. Ocz. i Sprz. Spirytusu		Zjedn. Warsz. Tow. Transp. i Żegluga	„Cmielów“	„Marynia“	„Majewski“	S. A. Skupu Skór i Garbników	„Pastelnik“	„Tehate“
Mp. 1000	Mp. 1000	Mp. 1000	Mp. 250	Mp. 1000	Mp. 5000	Mp. 1000	Mp. 500	Mp. 1000	Mp. 1000
—	I-V	VI	I-VII	I-IV	I-V	—	I-VIII	IV	I-III
4,70	—	—	—	—	—	11,—	—	1,13	—
4,65	—	—	0,16	—	—	—	—	1,05	—
4,58	1,70	—	0,15	0,39	—	—	—	1,—	1,85
4,58	1,70	—	—	—	—	11,50	—	—	—
4,58	1,65	—	0,14	—	—	—	—	—	—
4,60	—	—	—	—	—	—	—	—	—
4,60	1,65	—	—	—	—	11,75	—	—	—
4,60	—	—	—	—	—	—	—	1,15	—
4,60	1,65	—	—	—	—	—	—	—	—
4,60	1,55	—	—	—	—	—	—	1,15	—
4,55	1,55	—	—	—	—	11,50	—	—	—
4,40	—	—	—	—	—	—	—	—	—
4,55	—	—	—	—	—	—	—	1,—	—
—	1,60	—	—	—	—	—	—	—	—
4,68	—	—	—	—	—	11,65	—	—	—
4,68	1,68	—	—	—	—	11,65	—	0,90	—
4,65	—	—	—	—	—	—	—	—	—
4,63	1,65	—	—	—	—	—	—	—	—
4,60	—	—	—	—	—	—	—	—	—
4,60	—	—	—	—	—	—	—	—	—
4,60	1,68	—	—	—	—	—	—	—	—
4,73	1,70	—	—	—	—	—	—	—	—
4,65	—	—	—	—	—	—	—	—	—
4,65	—	1,40	—	—	—	—	—	—	—
4,65	1,68	—	0,15	—	—	—	—	—	—
4,73	1,70	1,40	0,16	0,39	—	11,75	—	1,15	1,85
4,55	1,55	1,40	0,14	0,39	—	11,—	—	0,90	1,85
4,61	1,65	1,40	0,15	0,39	—	11,51	—	1,05	1,85
24	13	1	4	1	—	6	—	7	1
4,70	1,68	1,40	—	—	—	—	—	—	—
4,68	1,65	—	—	—	—	—	—	—	—
—	—	—	0,14	—	—	—	—	—	—
4,65	1,70	1,40	—	—	—	—	—	—	—
4,75	1,70	—	—	—	—	—	—	—	—
—	—	—	—	—	—	—	—	—	—
4,83	—	—	—	—	—	—	—	—	—
4,88	—	—	—	—	—	12,25	—	—	—
4,85	—	—	—	—	—	—	—	—	—
4,85	1,70	—	—	—	—	—	—	—	—
4,83	1,70	—	0,17	—	—	12,50	—	—	—
4,80	1,70	—	—	—	—	—	—	—	—
4,75	1,70	—	—	—	—	—	—	—	—
4,78	1,70	—	—	—	—	—	—	—	—
—	1,70	1,40	—	—	—	—	—	—	—
—	—	—	—	—	—	—	—	—	—
4,60	—	—	—	—	—	—	—	—	—
4,60	—	—	—	—	—	—	—	—	—
4,63	—	—	—	0,31	—	—	—	—	—
4,55	—	—	—	—	—	—	—	0,75	—
4,60	1,75	—	0,14	0,30	—	—	—	—	—
4,55	—	—	0,14	—	—	—	—	—	—
4,55	—	—	—	—	—	—	—	—	—
4,60	—	—	—	—	—	—	—	—	—
4,55	—	—	—	—	—	—	—	—	—
4,88	1,75	1,40	0,17	0,31	—	12,50	—	0,75	—
4,55	1,65	1,40	0,14	0,30	—	12,25	—	0,75	—
4,69	1,70	1,40	0,15	0,31	—	12,38	—	0,75	—
21	11	3	4	2	—	2	—	1	—

A K C J E (c. d.)

Kursy

NAZWA SP. AKC.	„Borowiczki“	„Chodorów“	„Czersk“	„Częstocice“	„Gostawice“	„Michałów“	„Nielew“	„Ostrowite“
Wartość nominalna	Mp. 50000	Mp. 1000	Mp. 500	Mp. 1000	Mp. 540	Mp. 500	Mp. 1000	Mp. 1000
Emisje	I—III	I—VII	I—III	I—V	I—VI	I—VI	I—III	z przewal. i III
LISTOPAD								
3	—	4,12	—	1,01	1,25	—	—	—
4	—	4,25	—	—	—	—	—	—
5	—	4,35	—	1,—	—	—	—	—
6	—	4,40	—	—	—	—	—	—
7	—	4,58	—	—	—	—	—	—
9	—	4,58	—	—	1,25	0,18	—	—
10	—	4,53	—	—	—	—	—	—
11	—	—	—	—	1,25	—	—	—
12	—	4,65	—	0,90	1,25	—	—	—
13	—	4,70	—	0,90	—	—	—	—
14	—	4,80	—	0,90	—	—	—	—
16	—	5,10	—	0,90	—	—	—	—
17	—	5,—	—	—	—	—	—	—
18	—	5,10	—	—	—	—	—	—
19	—	5,08	—	0,80	1,25	—	—	—
20	—	—	—	—	—	—	—	—
21	—	5,15	—	0,85	1,30	—	—	—
23	—	5,13	—	0,85	1,30	—	—	—
24	—	5,10	—	0,80	1,25	—	—	—
25	—	5,10	—	0,78	—	—	—	—
26	—	4,93	—	0,80	1,20	—	—	—
27	—	4,60	—	0,75	1,20	—	—	—
28	—	4,47	—	0,75	—	—	—	—
30	—	4,85	—	0,90	—	—	—	—
Kurs najwyższy . . .	—	5,15	—	1,01	1,30	0,18	—	—
„ najniższy . . .	—	4,12	—	0,75	1,20	0,18	—	—
Kurs przeciętny . . .	—	4,36	—	0,86	1,25	0,18	—	—
Liczba notowań . . .	—	22	—	15	10	1	—	—
GRUDZIEŃ								
1	—	5,25	—	1,03	—	—	—	—
2	—	6,38	0,20	1,17	—	0,17	—	—
3	—	5,35	—	—	—	—	—	—
4	—	5,15	—	0,98	—	—	—	—
5	—	5,10	—	—	—	—	—	—
7	—	5,—	—	0,95	—	—	—	—
9	—	5,15	0,17	—	—	—	—	—
10	—	5,15	—	—	—	—	—	—
11	—	5,15	—	0,95	1,30	—	—	—
12	—	—	—	0,93	—	—	—	—
14	—	5,17	—	—	—	—	—	—
15	—	5,25	0,19	—	—	—	—	—*)
16	—	5,30	—	—	—	0,14	—	—
17	—	5,10	—	0,85	—	—	—	—
18	—	5,—	—	0,83	—	—	—	—
19	—	—	—	1,—	—	—	—	—
21	—	5,35	—	1,13	—	—	—	—
22	—	5,25	—	1,05	1,40	—	—	—
23	—	5,15	—	0,90	1,40	—	—	—
28	—	—	—	0,95	—	—	—	—
29	—*)	5,35	0,25	0,93	1,45	—	—	—
30	—	—	—	1,03	1,55	—	—*)	—
31	—	5,28	—	—	—	—	—	—
Kurs najwyższy . . .	—	6,38	0,25	1,17	1,55	0,17	—	—
„ najniższy . . .	—	5,—	0,17	0,83	1,30	0,14	—	—
Kurs przeciętny . . .	—	5,26	0,20	0,98	1,42	0,16	—	—
Liczba notowań . . .	—	19	4	15	5	2	—	—

*) bez kuponu.

A K C J E (c. d.)

w złotych.

Warsz. Tow. Fabr. Cukru	„Firley“	„Łazy“	„Wysoka“	Warszawskie Tow. Kopalń Węgla		„Polska Nafta“	Pol. Przem. Naftowy	B-cia Nobel	Borman i Szwede
Mp. 1000	Mp. 500	Mp. 500	Mp. 1000	Mp. 1000	Mp. 1000	Mp. 500	Mp. 1000	Mp. 1000	Mp. 5000
z przewal.	em. 1921—VIII	I—IV	—	I—III	IV	I—IV	I—III	I—VI	z przewal.
1,60	—	—	—	1,35	—	—	—	—	—
1,51	—	—	—	1,26	1,08	—	—	—	—
1,53	0,24	0,09	—	1,32	1,15	—	—	1,05	—
1,60	—	0,10	—	1,36	1,21	—	—	—	—
1,63	—	—	—	1,35	—	—	—	1,25	—
1,65	0,25	—	—	1,34	1,17	—	—	1,12	—
1,65	0,25	—	—	1,36	1,22	—	—	1,10	—
1,63	0,27	—	—	1,31	—	—	—	1,07	—
—	0,27	—*)	—	1,19	—	—	—	1,05	—
1,48	0,27	0,10	—	1,18	1,02	—	—	1,04	—
1,58	—	—	—	1,21	—	—	—	—	—
1,60	0,27	—	—	1,23	—	—	—	1,—	—
—	0,26	—	—	1,27	—	—	—	—	—
1,55	—	—	—*)	1,21	—	—	—	—	—
1,47	—	—	—	1,21	—	—	—	1,10	—
1,51	—	—	—	1,21	—	0,20	—	—	—
1,55	—	—	—	1,20	—	—	—	1,11	—
—	—	—	—	1,18	—	—	—	—	—
1,43	—	—	—	1,15	1,05	—	—*)	1,10	—
1,35	—	—	—	1,13*)	—*)	—	0,38	—	—
1,40	—	—	—	1,12	1,04	—	—	1,12	—
1,33	—	—	—	1,08	—	0,21	—	—	—
1,30	—	—	—	1,06	0,93	—	—	1,08	—
1,50	—	—	—	1,23	—	—	—	1,12	—
1,65	0,27	0,10	—	1,36	1,22	0,21	0,38	1,25	—
1,30	0,24	0,09	—	1,06*)	0,93*)	0,20	0,38	1,—	—
1,52	0,26	0,10	—	1,26	1,13	0,21	0,38	1,09	—
21	8	0,10*)	—	1,12*)	0,99*)	—	—	—	—
—	—	—	—	—	—	—	—	—	—
1,80	—	—	—	1,39	1,25	—	—	—	—
2,20	0,29	—	3,50	1,64	1,45	—	—	1,60	—
1,73	0,33	0,10	—	1,34	1,20	—	—	1,44	—
1,65	—	0,10	—	1,35	1,20	—	—	1,34	—
1,53	—	0,08	—	1,28	—	—	—	1,38	—
1,50	—	—	—	1,23	1,07	—	—	—	—
1,68	—	—	—	1,32	1,15	—	—	—	—
—	—	—	—	1,30	—	—	—	1,30	15,—
1,70	—	—	—	1,33	1,20	0,28	—	—	—
1,73	—	0,10	—	1,34	—	—	—	—	—
1,68	—	—	—	1,37	—	0,32	—	1,30	—
1,70	—	—	—	1,36	1,15	—	—	—	—
1,78	—	0,09	—	1,43	1,22	—	—	1,35	—
1,73	—	—	—	1,32	—	—	—	1,38	—
1,63	—	0,09	—	1,30	—	—	—	—	—
1,82	—	0,10	—	1,43	1,28	—	—	1,40	—
1,97	—	—	—	1,60	1,58	—	0,50	1,60	—
1,95	—	0,11	—	1,69	—	—	0,45	1,65	—
1,70	—	0,10	—	1,50	1,42	—	—	—	—
1,68	—	0,11	—	1,58	1,50	—	—	1,47	—
1,90	—	0,12	—	1,73	1,60	—	—	1,58	—
2,06	—	0,13	—	1,68	1,60	0,35	0,40	1,70	—
2,05	0,35	0,15	—	1,73	—	—	—	1,83	—
2,20	0,35	0,15	3,50	1,73	1,60	0,35	0,50	1,83	15,—
1,50	0,29	0,08	3,50	1,23	1,07	0,28	0,40	1,30	15,—
1,78	0,32	0,11	3,50	1,45	1,32	0,32	0,45	1,49	15,—
22	3	13	1	23	15	3	3	15	1

A K C J E (c. d.)

Kursy

NAZWA SP. AKC.	H. Cegielski	Fitzner i Gamper	Jarnuszkiewicz i S-ka	Lilpop, Rau & Loewenstein	Modrzejewskie Zakłady	Norbh. B-cia Buch i Werner	Orthwein. Karasinski i S-ka	Ostrowieckie Zakłady
Wartość nominalna	Mp. 1000	Mp. 500	Mp. 500	Mp. 500	Mp. 500	Mp. 500	Mp. 500	Mp. 500
Emisje	I-VII B, VIII i IX	I-VII		I-IV	I-VII	I-VII	I-III	I-IV i V-VII
LISTOPAD								
3	—	—	—	0,50	—	0,63	—	4,—
4	0,21	—	—	0,47	2,20	0,63	—	4,—
5	0,21	—	—	0,49	2,40	0,63	—	4,03
6	—	1,20	*)	0,51	2,40	—	—	4,13
7	—	—	—	—	2,25	0,63	—	—
9	0,21	—	—	0,52	2,30	—	—	4,18
10	0,20	1,15	—	0,51	—	0,65	—	4,05
11	0,21	—	—	0,48	2,20	—	—	4,03
12	0,20	—	—	0,46	2,02	0,67	—	3,90
13	0,20	—	—	0,44	2,08	—	—	3,85
14	—	—	—	0,48	2,10	0,68	—	4,15
16	—	—	—	0,48	2,25	—	—	4,—
17	—	—	—	0,49	2,33	—	—	4,13
18	0,20	—	—	0,48	2,05	0,69	—	—
19	—	1,05	—	0,48	—	0,70	—	3,80*)
20	—	—	—	0,48	2,22	0,68	—	3,90
21	0,20	—	—	0,46	2,15	0,68	—	—
23	0,20	—	—	0,47	2,15	0,67	—	3,75
24	—	—	—	0,46	2,10	0,66	—	—
25	0,19	—	—	0,44	2,10	0,66	—	3,43
26	0,19	—	—	0,43	2,12	0,65	—	3,43
27	0,19	—	—	0,39	1,95	0,64	—	3,06
28	—	—	—	0,38	1,95	0,64	—	3,23
30	0,20	—	—	0,47	2,35	0,68	—	3,80
Kurs najwyższy	0,21	1,20	—	0,52	2,40	0,70	—	4,18
„ najniższy	0,19	1,05	—	0,38	1,95	0,63	—	3,06*)
Kurs przeciętny	0,20	1,13	—	0,47	2,17	0,66	—	4,04 (3,55*)
Liczba notowań	14	3	—	23	21	18	—	20
GRUDZIEŃ								
1	0,23	1,08	—	0,56	2,88	0,79	—	4,73
2	0,28	1,78	—	0,64	3,30	0,87	—	5,42
3	0,24	—	—	0,51	2,62	0,77	—	4,38
4	0,24	—	—	0,49	2,53	0,77	—	4,20
5	—	—	—	0,48	2,37	0,68	—	4,—
7	0,21	1,15	—	0,47	2,33	0,69	0,15	4,—
9	0,21	—	—	0,49	2,43	—	—	4,12
10	0,22	—	—	0,49	2,45	0,68	—	4,05
11	—	—	—	0,48	2,35	0,70	—	3,90
12	0,18	—	—	0,49	2,38	0,75	—	3,95
14	0,22	—	—	0,51	—	0,76	—	—
15	—	—	—	0,51	2,50	—	—	4,—
16	0,21	—	—	0,51	2,53	0,75	—	4,12
17	0,24	1,20	—	0,49	2,40	0,74	—	3,88
18	—	—	—	0,46	2,20	0,74	—	3,70
19	0,21	—	—	0,54	2,60	—	—	4,23
21	0,26	1,52	—	0,64	2,82	0,80	—	5,17
22	0,26	1,45	—	0,60	2,77	0,83	—	5,18
23	0,23	—	—	0,56	2,62	0,76	—	4,75
28	0,22	—	—	0,61	2,50	0,84	—	4,85
29	0,23	—	—	0,60	2,75	0,86	—	5,37
30	0,24	1,55	—	0,64	2,65	0,90	—	5,27
31	0,24	1,60	—	0,63	2,38	0,91	—	5,15
Kurs najwyższy	0,28	1,78	—	0,64	3,30	0,91	0,15	5,42
„ najniższy	0,18	1,08	—	0,46	2,20	0,68	0,15	3,70
Kurs przeciętny	0,23	1,42	—	0,54	2,56	0,78	0,15	4,47
Liczba notowań	19	8	—	23	22	20	1	22

*) bez kuponu

A K C J E (c. d.)

w złotych.

Warsz. S. A. Budowy Parowozów	„Pocisk”	Rohn, Zieliński i S-ka	Rudzi i S-ka	Starachowice	„Staporków”	Suchedn. Fabr. Odlew.	„Ursus”	„Wulkan”	Zieleniewski	Maszyny i Narzędzia Rolnicze
Mp. 500	Mp. 350	Mp. 500	Mp. 500	Mp. 500	Mp. 1000	Mp. 500	Mp. 500	Mp. 3000	Mp. 1000	Mp. 1000
I-V	I-V	I-V	I-V	I-VIII	I-III	I-IV	I-III	I-VI	I-V	I-III
—	—	—	0,75	1,01	—	—	—	—	—	—
—	1,10	—	0,72	0,95	—	—	—	—	—	—
—	1,10	—	0,73	0,98	—	—	0,45	—	9,—	—
—	1,05	—	0,79	1,05	—*)	—	—	1,35	—	—
0,25	—	—	0,79	1,04	—	—	0,50	—	—	—
—	—	—	0,75	1,01	—	—	—	—	—	—
—	—	—	0,74	1,—	—	—	—	—	8,50	—
—	—	—	0,69	0,97	—	—	0,48	—	8,75	—
0,25	—	—	0,60	0,89	—	—	—	—	8,75	—
0,26	—	0,20	0,67	0,94	—	—	—	1,—	—	—
—	—	—	0,71	0,99	—	—	0,48	0,80	—	—
—	1,10	—	0,74	0,99	—	—	—	0,85	—	—
0,25	1,08	0,20	0,75	1,01	—	—	—	0,90	—	—
—	—	0,20	0,74	0,96	—	—	—	0,52	8,90	—
0,25	1,10	—	0,70	0,95	—	—	0,55	0,88	8,90	—
—	1,10	—	0,72	0,95	—	—	0,50	0,85	—	—
0,25	—	—	0,70	0,94	—	—	—	—	—	—
0,24	—	—	0,69	0,95	—	—	0,50	—	8,75	—
—	1,10	0,20	0,64	0,87	—	—	0,55	—	—	—
0,23	1,10	0,21	0,66	0,87	—	—	—	0,88	—	—
—	1,10	0,20	0,66	0,86	—	—	—	—	—	—
—	—	—	0,58	0,84	—	—	0,50	—	8,75	—
0,20	—	—	0,58	0,83	—	—	0,50	—	—	—
0,21	1,10	—	0,67	0,96*)	—	—	—	0,90	9,15	—
0,26	1,10	0,21	0,79	1,05	—	—	0,55	1,35	9,15	—
0,20	1,05	0,20	0,58	0,83	—	—	0,45	0,80	8,50	—
—	—	—	—	0,95	—	—	—	0,98	—	—
0,24	1,09	0,20	0,70	0,96*)	—	—	0,50	0,87*)	8,83	—
10	11	6	24	24	—	—	11	10	9	—
0,26	—	—	0,87	1,13	—	—	—	1,05	—	—
0,27	1,15	—	1,07	1,37	—	—	—	—	—	—
0,23	—	—	0,82	1,04	—	—	—	—	—	—
0,24	1,10	—	0,79	1,03	—	—	—	—	—	—
0,25	—	—	0,76	0,96	—	—	—	—	—	—
—	—	—	0,78	0,92	—	—	—	—	11,50	—
—	1,10	—	0,82	0,97	—	—	—	—	11,—	—
0,26	1,10	—	0,77	0,95	—	—	—	—	11,50	—
0,24	1,10	—	0,78	0,95	—	—	—	—	11,25	—
—	1,10	—	0,82	0,98	—	—	—	—	—	—
—	1,10	—	0,84	1,04	—	—	0,55	1,—	10,50	—
—	1,10	—	0,85	1,04	—	—	0,50	—	10,75	—
—	—	—	0,87	1,05	—	—	—	—	—	—
0,21	—	—	0,81	1,—	—	—	—	—	10,50	—
0,20	—	—	0,72	0,95	—	—	0,50	—	—	—
—	—	—	0,80	1,09	—	—	0,52	—	—	—
—	1,20	—	1,—	1,20	—	—	0,60	—	—	—
0,27	—	—	0,95	1,24	—	—	0,70	—	11,—	—
0,27	—	0,10	0,87	1,05	—	—	0,63	—	10,50	—
0,25	—	—	0,90	1,07	—	—	0,60	0,90	—	—
0,25	—	—	0,94	1,13	—	—	—	0,90	—	—
0,24	1,20	—	1,02	1,14	—	—	0,75	—	—	—
0,25	1,20*)	—	1,02	1,15	—	—	0,70	—	—	0,25
0,27	1,20	0,10	1,07	1,37	—	—	0,75	1,05	11,50	0,25
0,20	1,10	0,10	0,72	0,92	—	—	0,50	0,90	10,50	0,25
0,25	1,13 (1,20*)	0,10	0,86	1,06	—	—	0,61	0,96	10,94	0,25
15	11	1	23	23	—	—	10	4	9	1

Obroty na Giełdzie Pieniężnej w Warszawie.
Rok 1921—25.

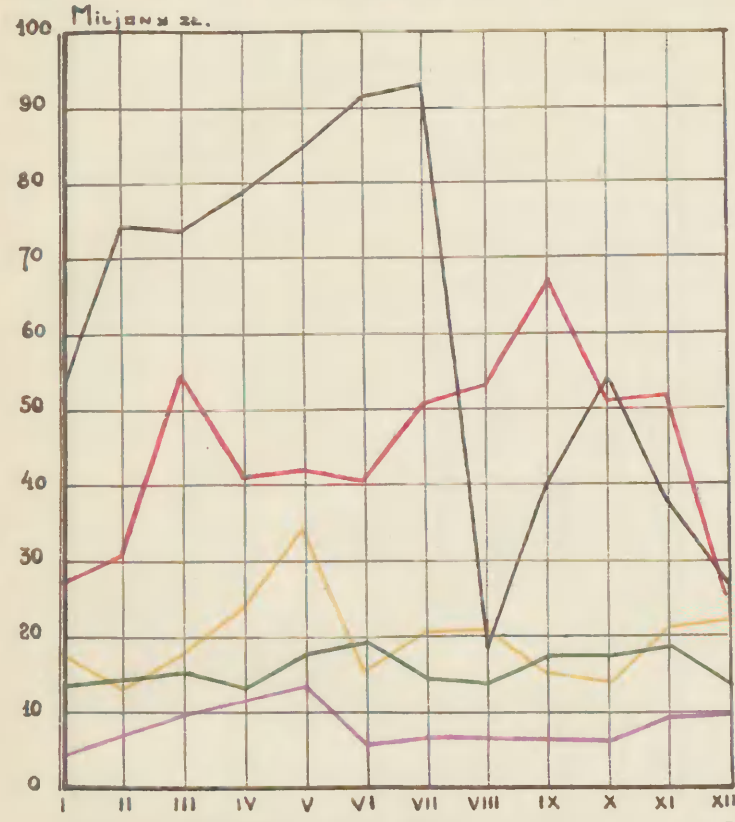

Obroty dewizami na Giełdzie Pieniężnej w Warszawie.
Rok 1921—25.

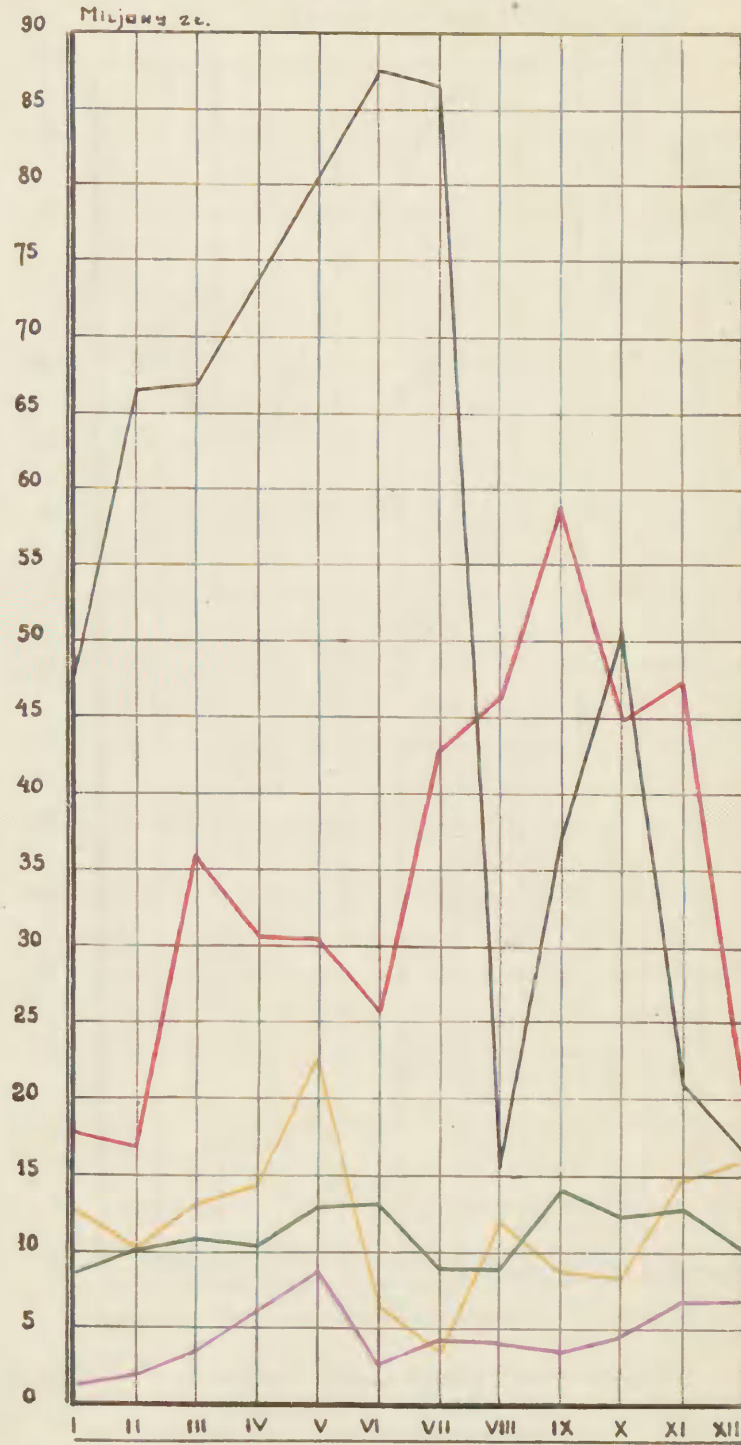

Obroty akcjami na Giełdzie Pieniężnej w Warszawie.
Rok 1921—25.

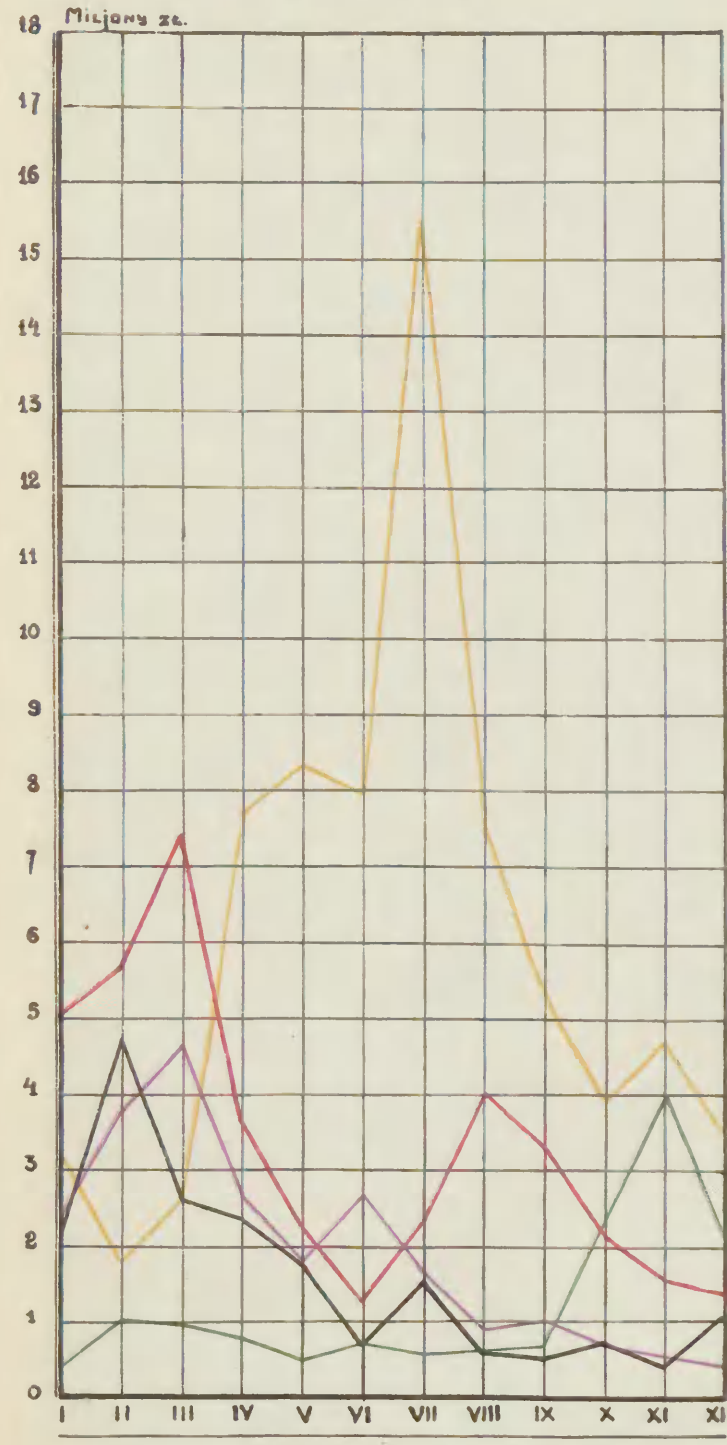

Obroty papierami lokacyjnymi na Giełdzie Pieniężnej
w Warszawie. Rok 1921—25.

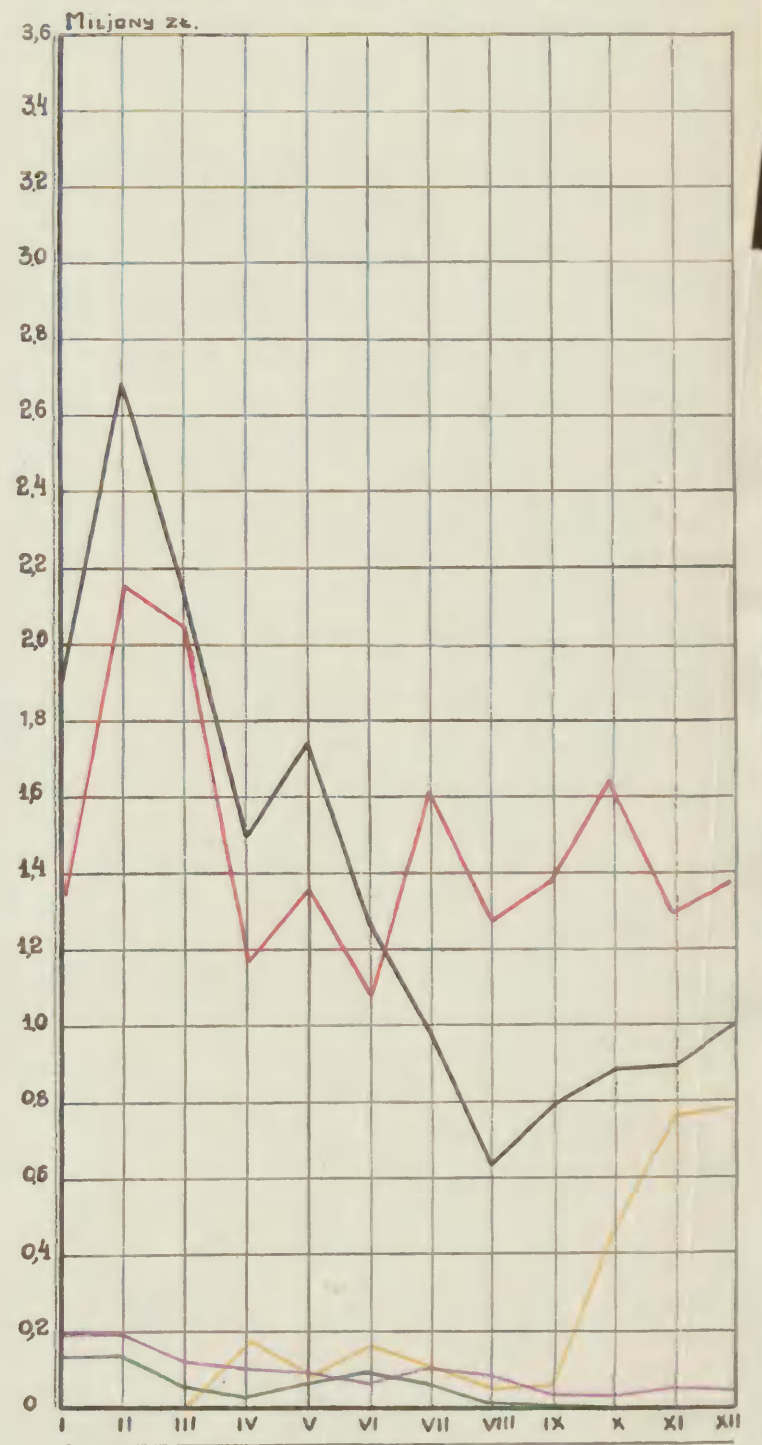

Obroty banknotami na Giełdzie Pieniężnej
w Warszawie. Rok 1921—25.

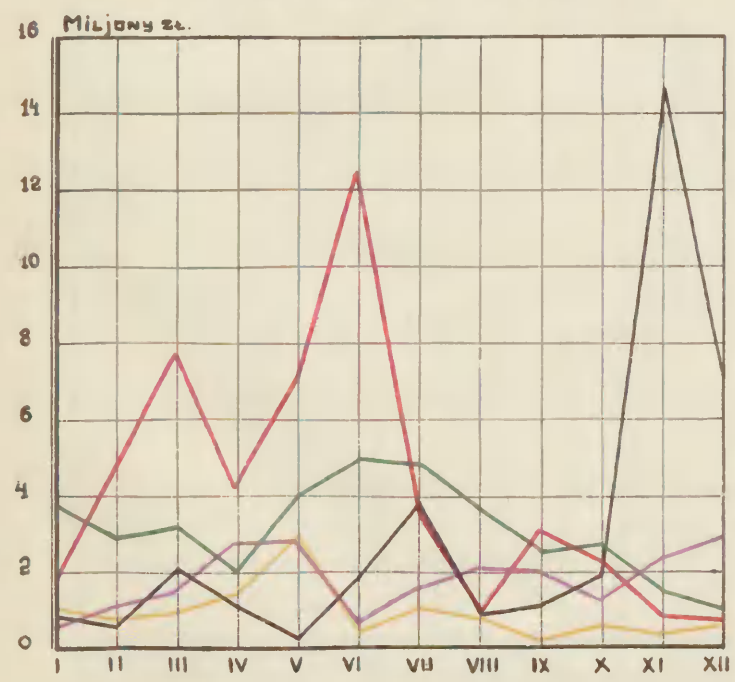

— 1925 Rok
— 1924 "
— 1923 "
— 1922 "
— 1921 "

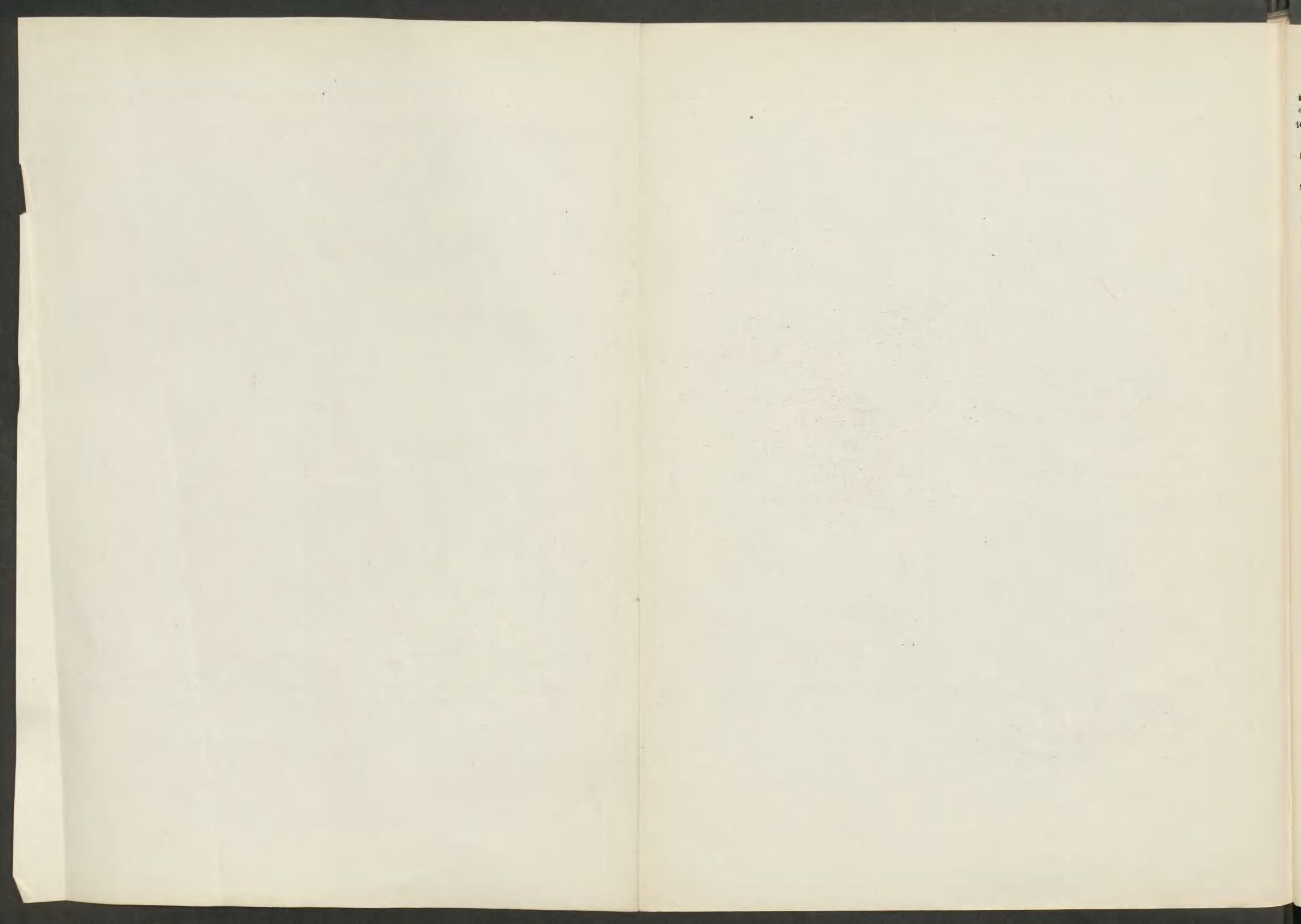

Poszczególne rodzaje obrotów w st. % do ogólnej sumy obrotów na Giełdzie Pieniężnej w Warszawie. Rok 1925.

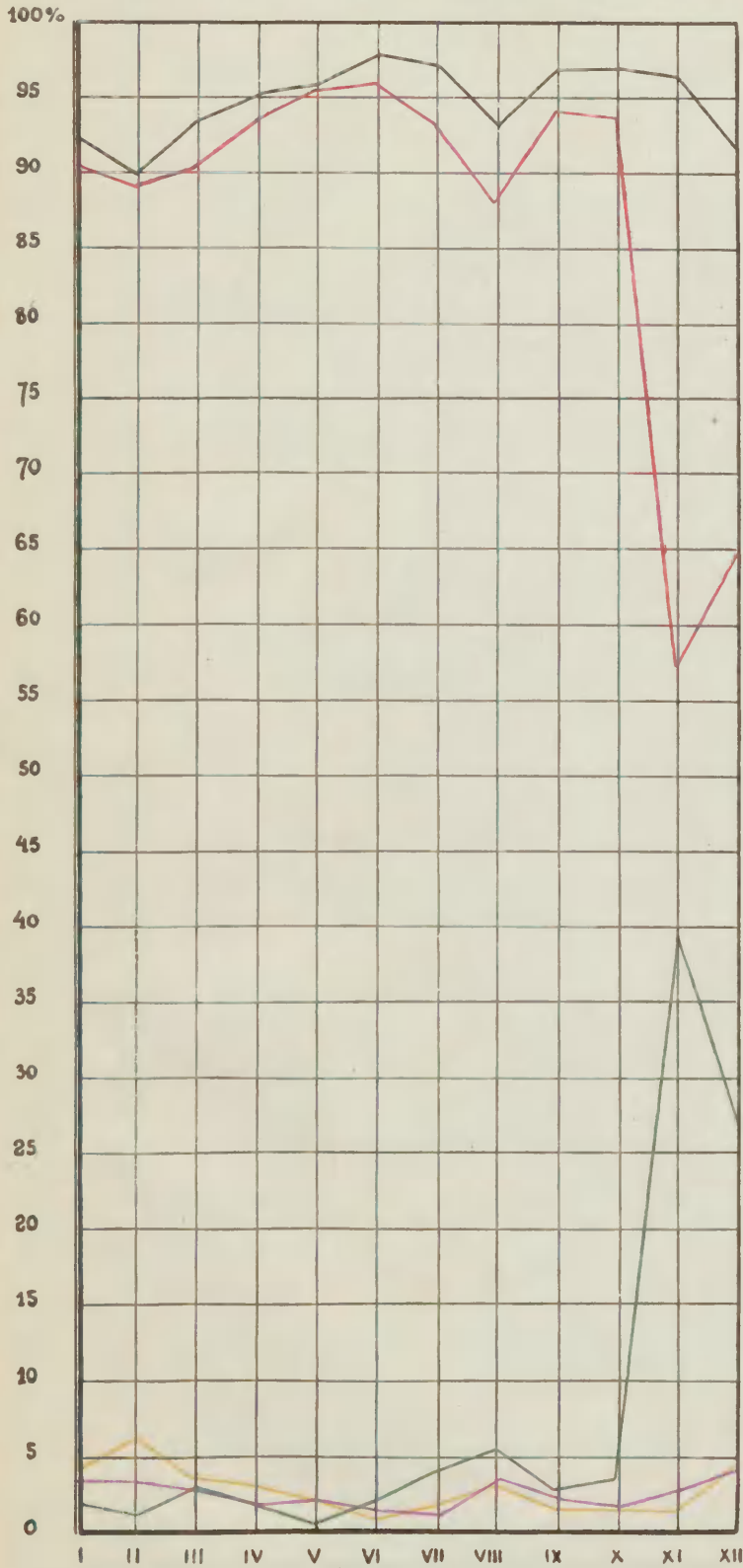

- Waluty ogółem.
- Czeki.
- Banknoty.
- Akcje.
- Papiery lokacyjne.

Obroty poszczególnymi walutami w st. % do ogólnej sumy obrotów walutami na Giełdzie Pieniężnej w Warszawie. Rok 1925.



- Dolary Stanów Zjednoczonych.
- Funty angielskie.
- Franki szwajcarskie.
- Franki francuskie.
- Korony czecho-słowackie.
- Floreny holenderskie.

