

ŻYCIE WARSZAWY

ROK XIII. Nr 311 (4107)

SOBOTA, 29 GRUDNIA 1956 ROKU

Nakład 211.500

CENA 20 GR

Kandydaci na posłów wśród wyborców Centralne spotkania dzielnicowe w Warszawie

28 bm. odbyła się w Warszawie narada kandydatów na posłów z okręgu wyborczego nr 1, zorganizowana przez Okręgowy Komitet Wyborczy FJN. Na naradzie, w której uczestniczyli również członkowie dzielnicowych komisji porozumiewawczych, aktywni stronnicy polityczni i organizacje społeczne, ustalono plan spotkań kandydatów z wyborcami — mieszkańcami Śródmieścia, Mokotowa, Ochoty i Wilanowa.

Każdy kandydat na posła w tym okręgu spotka się z wyborcami na tzw. centralnych spotkaniach dzielnicowych. I tak w Śródmieściu i na Mokotowie o sprawach gospodarki mieszkaniowej i komunalnej będzie mówił kandydujący na posła sekretarz KC PZPR J. Albrecht i działaczka społeczna Z. Stypułkowska. Z młodzieżą akademicką na Ochocie spotka się E. Lasota — redaktor naczelny „Po prostu”, a z pracownikami

wymagających pilnego rozwiązania, jak poprawa warunków komunikacyjnych na Śląsku, poprawa warunków bezpieczeństwa i higieny pracy w ich zakładach, sprawą budownictwa.

28 bm. jeden z kandydatów na posła do Sejmu z okręgu wyborczego nr 18 w Gdańsku, członek Biura Politycznego KC PZPR, S. Jedrychowski, spotkał się z aktywem Stoczni Gdańskiej.

Stefan Jedrychowski omówił trud-

S. Jedrychowski odpowiedział, że sprawa wydaje się być słuszną, lecz przedtem trzeba wykorzystać możliwości zatrudnienia ludzi w budownictwie, górnictwie, PGR-ach, gospodarce komunalnej, wszędzie, gdzie odczuwa się brak rąk do pracy.

W Rzeszowie odbyła się narada kandydatów na posłów ze wszystkich okręgów wyborczych Rzeszowszczyzny, poświęcona omówieniu zagadnień obecnej kampanii wyborczej do Sejmu PRL.

W naradzie wzięli udział kandydujący w woj. rzeszowskim: członek KC PZPR, wiceprezes Rady Ministrów — P. Jaroszewicz, sekretarz NK ZSL — W. Jaguszyński, członek CK SD — M. Grendys oraz długoletni działacz ludowy — R. Gessing.

W toku narady podkreślano potrzebę mówienia społeczeństwu prawdy o trudnej sytuacji ekonomicznej naszego kraju oraz informowania jedynie o rzeczywiste możliwościach do realizowania w tej sytuacji zamierzeniach gospodarczych zarówno w województwie, jak i w całym państwie.

W dyskusji zabrał głos kandydujący w okręgu 74 — Jasio — wicepremier P. Jaroszewicz. Podkreślił on, iż przyszły Sejm postawi jako jedno z najważniejszych swych zadań dalsze pogłębianie demokratyzacji życia politycznego i gospodarczego kraju.

W Jastkowie (woj. lubelskie) odbyło się spotkanie z kandydatami na posłów z okręgu wyborczego 44 obejmującego Lublin-miasto, Lublin-powiat i pow. Bychawa — b. premierem Rządu Jedności Narodowej — E. Osobką-Morawskim i wiceprezidentem CK SD — J. K. Wendem.

Podczas sześciogodzinnego spotkania chłopcy zadawali kandydatom na posłów liczne pytania, dotyczące różnorodnych problemów gospodarczych rolnictwa i przemysłu.

28 bm. w Telewizji Warszawskiej przeprowadzono rozmowę z kandydującymi w Warszawie na posłów: J. Albrechtem — sekretarzem KC PZPR i gen. bryg. Frey-Bieleckim p. o. dowódcy Wojsk Lotniczych, Roz-

mowa dotyczyła roli przyszłego Sejmu oraz jego zadań, jak również spraw, którymi przyszli posłowie chcieliby się zająć w Sejmie.

Opowiadając na pytania, sekretarz KC PZPR — J. Albrecht oświadczył m. in., że za główne zadanie przyszłego Sejmu uważa dalszy proces demokratyzacji naszego życia gospodarczego i politycznego. Rola Sejmu to m. in. systematyczna kontrola rządu. Rola ta wtedy będzie pełna i właściwa, jeśli posłami będą ludzie odpowiedzialni, cieszący się zaufaniem i poparciem całego społeczeństwa.

Podobnie wypowiedział się na temat roli przyszłego Sejmu drugi kandydat na posła, gen. bryg. Frey-Bielecki.

31 tys. repatriantów w tym 29 tys. z ZSRR powróciło w br. do Polski

Od 1 do 26 bm. przybyło do ZSRR ok. 8 tys. osób, wobec 5 tys. osób, które powróciły w ciągu listopada. Codziennie punkty repatriacyjne w Białej Podlaskiej i Przemyslu przyjmują od 200 do 400 osób. Ogromna większość repatriantów po załatwieniu formalności wyjeżdża do rodzin.

Ogółem w ciągu br. powróciło do kraju ponad 31 tys. repatriantów, w tym 29 tys. osób ze Związku Radzieckiego.

W związku z spodziewanym w roku przyszłym wzrostem napływu naszych rodaków do ZSRR, poczynione zostały kroki dla zapewnienia im możliwie dogodnych warunków pobytu w punktach repatriacyjnych do chwili wyjazdu do rodzin, lub też dla osób samotnych — do czasu uzyskania przez nich pracy i mieszkania.

W Przemyslu w połowie stycznia 1957 r. oddane zostaną na ten cel nowe pomieszczenia dla ok. 600 osób. W pierwszych dniach stycznia w Białej Podlaskiej oddane zostaną budynki na ok. 300 miejsc. Nowe te pomieszczenia pozwolą na uruchomienie m. in. izb dla matek z dziećmi.

Biuro Pełnomocnika Rządu do Spraw Repatriacji stara się obecnie o uruchomienie odrębnego punktu w Giźdoku. Już w tej chwili urządkowane Powiatowej RN w mieście na oddanie do dyspozycji repatriantów jednego budynku, który będzie mógł pomieścić ok. 300 osób. W tej samej miejscowości znajdują się dwa domy wycieczkowe podległe CRZZ, które

wykorzystywane przez wczasowiczów tylko w sezonie letnim — przez

ok. 8 miesięcy w roku stają puste. Wydaje się słuszną, by CRZZ wyposażyła te domy w roku przyszłym dla potrzeb repatriantów.

Sprawa ta zostanie omówiona w ciągu najbliższych dni między przedstawicielami Biura Pełnomocnika Rządu a CRZZ.

1.850 osób osiedliło się na Ziemi Lubuskiej

Od początku br. na Ziemi Lubuskiej osiedliło się na stałe 1.850 osób repatriowanych głównie ze Związku Radzieckiego. Repatrianci zamieszkali i otrzymali pracę przeważnie na terenie powiatów: Ślubice, Gorzów, Nowa Sól, Gubin i Zielona Góra. Przygotowano dla nich wiele izb mieszkalnych w odremontowanych lub nowo-budowanych obiektach.

Szczególny napływ repatriantów z ZSRR na Ziemię Lubuską nastąpił w listopadzie i grudniu. Osiedliło się w tym czasie ponad 260 osób podczas gdy w okresie dwu poprzednich miesięcy liczba ta była dwukrotnie mniejsza.

Obecnie w związku ze spodziewanym powrotem dalszych repatriantów trwają wzmożone prace nad przygotowywaniem prawie 200 mieszkań na terenie Gubina, Ślubic i Gorzowa.

38 kopalnia — »Katowice« wykonała plan roczny

(Obsługa własna)

Rada Górnicza kopalni „Katowice” — o której pisaliśmy niedawno — zawiadomiła nas wczoraj, że roczny plan wydobycia węgla wykonano 5 dni przed terminem. Załoga kopalni „Katowice” do końca roku wydobędzie ponad plan dodatkowych 19 tys. ton węgla.

Kopalnia „Katowice” jest 38 zakładem przemysłu węglowego, które zakończyły już realizację tegorocznych zadań produkcyjnych. (dr)

Szósły turbozespół pracuje w elektrociepłowni »Żerań«

28 bm. został oddany do eksploatacji szósły turbozespół elektrociepłowni żerańskiej. Turbozespół uruchomiono na dwa tygodnie przed planowanym terminem. Przez oddanie tego turbozespołu moc elektrociepłowni wzrosła znacznie, przewyższając przeszło dwukrotnie moc elektrowni na Powislu.

Następnie, ostatnie dwa turbozespoły, które oddane zostaną do eksploatacji w 1957 r., będą zmontowane z urządzeń całkowicie wykonanych w kraju (dotychczas sprowadzane były one z ZSRR). Prace przy wykonaniu fundamentów i pierwsze roboty montażowe zostały już rozpoczęte.

Niesłusznie usunięci profesorowie wracają na uczelnie

Na wniosek Senatu Akademickiego Katolickiego Uniwersytetu Lubelskiego minister Szkolnictwa Wyższego uchylił decyzję z 1952 r. o niezatrudnianiu w charakterze samodzielnych pracowników nauki 6 b. wykładowców tamtejszej uczelni: ks. prof. S. Adamczyka, ks. prof. J. Pastuski, ks. prof. S. Stysia, ks. prof. B. Waczińskiego, ks. prof. J. Nowickiego i dr C. Strzeszewskiego.

W ostatnim okresie przywrócono również prawa do pracy naukowej i dydaktycznej na wyższych uczelniach m. in. dwóm wykładowcom Wyższej Szkoły Rolniczej w Krakowie — prof. dr St. Schmidtow i adiunktowi dr K. Majewskiemu, który przystąpił do pracy w Olsztynie.

Rozpatrywane są dalsze wnioski senatów akademickich.

Rządowa delegacja handlowa wyjechała do Albanii

28 bm. wyjechała do Tirany polska rządowa delegacja handlowa. Celem wyjazdu delegacji jest zawarcie umowy handlowej między Polską a Albanią na rok 1957.

Sprawdzajcie spisy wyborców w obwodowych komisjach wyborczych!

mi Zjednoczenia Robót Sanitarnych i Zjednoczenia Robót Instalacyjnych w Wilanowie — kandydat budowlanych dyr. Furmanek.

28 bm. w Domu Kultury huty „Batory” w Chorzowie odbyło się spotkanie kandydatów na posłów do Sejmu PRL — członka KC PZPR, przewodniczącego Centralnej Komisji Kontroli Partyjnej, R. Nowaka i mistrza huty „Kościuszkę” — A. Kowalczyka z pracownikami huty „Batory”.

Na spotkaniu, które przebiegało w atmosferze ożywionej dyskusji i wymiany poglądów na rolę przyszłego Sejmu, R. Nowak, kandydujący z okręgu wyborczego nr 82 w Chorzowie omówił najważniejsze problemy, którymi będzie musiał się zająć nowy Sejm.

Hutnicy „Batorego” wysuwali w czasie spotkania szereg dezyderatów

na sytuację gospodarczą, w jakiej znajduje się Polska oraz sprawy związane z dalszą działalnością rad robotniczych i kształtowaniem się nowego modelu gospodarki narodowej.

Odpowiadając następnie na pytania mówca stwierdził, że uważa za konieczne doprowadzenie do wzrostu tonażu floty do 620 tys. ton w 1960 r. Wymagać to będzie zakupu statków za granicą, przy czym część dewiz, zgodnie z uchwałą rządu, wpływać będzie z eksploatacji 7 „dziesięciotysięczników”, z usług Polskiego Ratownictwa Okrętowego, sprzedaży starych statków i innych źródeł.

Stocznowiec Filbrandt wysunął postulat przyznawania bezrobotnym zapomóg i zapytał jakie jest stanowisko w tej sprawie kandydata na posła

Stefan Jedrychowski omówił trud-

ni anie w pełni miarodajną organizacją międzynarodową.

Pytanie: Co można powiedzieć o dotychczasowym przebiegu XI Sesji?

Odpowiedź: Przebiegiem swym Sesja ta odbiega mocno od dotychczasowych. Normalne, stereotypowe, że tak powiem, sprawy Sejmi niemal nie weszły jeszcze na porządek dzienny. Wpłynęły na to różne dożadne wydarzenia, którymi ONZ zajmowała się w trybie nagłym. Sprawa agresji angielsko-francusko-izraelskiej przeciw Egiptowi była niewątpliwie i wciąż jeszcze pozostaje sprawą wielkiej wagi dla pokoju światowego. Licząc się z zadaniami przynajmniej większości krajów, ONZ przyczyniła się w pewnej mierze do powodzenia akcji zmierzającej do przywrócenia pokoju w tym zapalnym rejonie i przywrócenia suwerenności i praw narodu egipskiego, który odparł siły agresorów i obronił swą niepodległość. Jest jednak jeszcze wiele do zrobienia, aby wykonać w pełni program pokojowego uregulowania, tej kwestii. Polska popiera i będzie popierać wszystkie konstruktywne wysiłki w tym kierunku.

Trzeba podkreślić, że tragiczne wydarzenia węgierskie, które ze zro-

Na stronie 3 drukujemy wywiad

Z PRZEWODNICZĄCYM PKPG

Stefanem Jedrychowskim

W wywiadzie tym Stefan Jedrychowski odpowiada na pytania dotyczące następujących aktualnych problemów gospodarczych:

1. polski model gospodarki socjalistycznej,
2. pomoc radziecka dla Polski
3. możliwości zaciągnięcia pożyczki w krajach kapitalistycznych
4. Suez, Węgry — a nasza gospodarka
5. pokrywanie niedoborów w eksporcie
6. węgla i siarka
7. problem zatrudnienia
8. plan na rok 1957.



Delegacja ZKJ na Śląsku



27 bm. członkowie delegacji Związku Komunistów Jugosławii wraz z towarzyszącymi im sekretarzem KC PZPR — W. Matwinem i Ambasadorem Jugosławii w Polsce M. Miatowicem zwiedzili Śląsk. W kopalni „Wujek” goście jugosłowiańscy zapoznali się z pracą centrali dyspozytorskiej.

Foto — CAF

Delegacja Związku Komunistów Jugosławii powróciła 28 bm. do Warszawy po 5-dniowym pobycie w woj. krakowskim i katowickim.

Tego samego dnia przed południem goście jugosłowiańscy spotkali się z członkami egzekutywy Komitetu Warszawskiego PZPR. W czasie kilkugodzinnej rozmowy członkowie de-

legacji ZKJ żywo interesowali się problemami pracy partyjnej w stolicy.

Już 28 mln. zł na pomoc dla Węgrów

Paczki od młodzieży szkolnej

Do oddziałów wojewódzkich PCK napływają od młodzieży szkolnej, noworoczne paczki dla dzieci węgierskich. Zawierają one różnego rodzaju upominki, jak zabawki, przybory szkolne, słodycze i odzież. W Warszawie np. nie ma szkoły, która by nie nadesłała paczek dla dzieci Budapesztu.

Zwiększyła się również liczba wpłat pieniężnych na pomoc dla Węgrów. Na koncie bankowym ZG PCK zbiera się już suma przekraczająca 28 mln. zł.

Konsekwentnie pokojowa postawa Polski budzi uznanie coraz większej liczby państw

stwierdza wicemin. M. Naskowski po powrocie z XI sesji ONZ

Szef delegacji polskiej na XI sesji ONZ, wiceminister Spraw Zagranicznych — M. Naskowski udzielił wczoraj następujące pytania:

Pytanie: Jak ocenia Obywatel Ministerstwo możliwości ONZ w obecnym okresie?

Odpowiedź: Uważam, że ONZ, która po przyjęciu w r. ub. 16 nowych członków, a ostatnio po przyjęciu Japonii liczy w swym gronie 80 państw, mogłaby odegrać znacznie większą rolę niż odgrywa dotychczas.

Co stoi temu na przeszkodzie? Przede wszystkim brak zrozumienia ze strony niektórych państw istoty ONZ i ducha Karty. Organizacja może wykonać swą misję twórczego koordynatora współpracy międzynarodowej jedynie jako organizacja równych i równorzędnych państw, przy wyeliminowaniu wszelkich prób narzucania swej woli przez taką czy inną grupę krajów. Idea ta w ciągu ostatnich lat zyskała znacznie na sile, nie można jednak jeszcze powiedzieć, że próby dyktowania zamiast uzgodnienia i negocjowania zostały już całkowicie zarzucone.

Jaskrawym przykładem tendencji dyskryminacyjnych ze strony niektórych państw zachodnich jest uporczywa obstrukcja przeciw dopuszczeniu prawdziwej reprezentacji wielkich Chin do ONZ. Jest jasne, że bez tego mocarstwa Azji, ONZ nie może być reprezentatyw-

na ani w pełni miarodajną organizacją międzynarodową.

Pytanie: Co można powiedzieć o dotychczasowym przebiegu XI Sesji?

Odpowiedź: Przebiegiem swym Sesja ta odbiega mocno od dotychczasowych. Normalne, stereotypowe, że tak powiem, sprawy Sejmi niemal nie weszły jeszcze na porządek dzienny. Wpłynęły na to różne dożadne wydarzenia, którymi ONZ zajmowała się w trybie nagłym. Sprawa agresji angielsko-francusko-izraelskiej przeciw Egiptowi była niewątpliwie i wciąż jeszcze pozostaje sprawą wielkiej wagi dla pokoju światowego. Licząc się z zadaniami przynajmniej większości krajów, ONZ przyczyniła się w pewnej mierze do powodzenia akcji zmierzającej do przywrócenia pokoju w tym zapalnym rejonie i przywrócenia suwerenności i praw narodu egipskiego, który odparł siły agresorów i obronił swą niepodległość. Jest jednak jeszcze wiele do zrobienia, aby wykonać w pełni program pokojowego uregulowania, tej kwestii. Polska popiera i będzie popierać wszystkie konstruktywne wysiłki w tym kierunku.

Trzeba podkreślić, że tragiczne wydarzenia węgierskie, które ze zro-

miałych względów absorbowaly opinie światową, były równocześnie często wykorzystywane dla celów dalekich od chęci przyjęcia z pomocą narodowi węgierskiemu. Niektóre czynniki w ONZ i poza nią usiłowały rozpaść wokół tej sprawy przeciwieństwa i namietności z wyraźną chęcią nawrotu do zimnej wojny.

Nasze stanowisko w tej sprawie jest jasne. Żywimy w dalszym ciągu nadzieję i dawaliśmy temu wyraz z trybuny ONZ, że naród węgierski znajduje w sobie dość siły, by sprawę socjalizmu, oczyszczoną ze zbrodni i błędów minionego okresu, ostatecznie obronił i by utrzymał równocześnie swe stosunki międzynarodowe na bazie suwerenności i równości. Dlatego uważaliśmy, że wysyłanie obserwatorów, czy uchwalenie niektórych rezolucji może tylko utrudnić Węgrom, a nie ułatwić realizację tego dzieła. (DOKOŃCZENIE NA STR. 2)

Warunki przyznawania rent starczych oraz rent dla wdów i rodziców

W związku z pytaniami w sprawie warunków przyznawania rent starczych oraz rent dla wdów i rodziców Ministerstwo Pracy i Opieki Społecznej wyjaśnia, że zgodnie z obowiązującymi od 1 lipca 1956 r. przepisami, renta starcza przysługująca pracownikowi, który ma wymagany okres zatrudnienia (25 lat dla mężczyzn i 20 lat dla kobiet) i osiągnął wiek starczy (65 lat dla mężczyzn i 60 lat dla kobiet) w czasie zatrudnienia lub w ciągu 5 lat od dnia, kiedy przestał pracować.

Nowe przepisy stwarzają możliwość uzyskania renty tym osobom, którym okres wojenny przeszkodził w wystąpieniu o przyznanie renty starczej. Ustala ona bowiem, że do 5-letniego okresu, jaki jest dopuszczalny między zakończeniem pracy a zgłoszeniem się do renty — nie wlicza się lat wojennych od 1.IX.1939 r. do 1.V.1945 r.

Nowe przepisy ustalają, że pracownik, który posiada 35 lat zatrudnienia i wiek starczy osiągnął do 31.XII.1954 r. — ma prawo do renty starczej bez względu na to, kiedy przestał pracować.

Nowe przepisy ustalają również, że zwolnienie się pracownika na własną prośbę nie pozbawia go prawa do renty. Wszystkie osoby, którym odmówiono prawa do renty starczej na skutek osiągnięcia wieku starczego w okresie dłuższym niż dwa lata po zaprzestaniu pracy lub z powodu zwolnienia się na własną prośbę, a które odpowiadają podanym wyżej warunkom — mogą wystąpić z wnioskami do wydziału rent i pomocy społecznej przysługującej woj. rad narodowych o ponowne rozpatrzenie ich uprawnień do renty.

Przepisy ustalają, że wdowa, która w dniu śmierci męża — pracownika lub rencisty pozostawała na jego utrzymaniu i ukończyła co najmniej 50 lat, ma prawo do renty rodzinnej po ukończeniu 55 lat, jeśli wdowa w dniu śmierci męża nie ukończyła 50 lat — może mieć prawo do renty rodzinnej, jeśli w ciągu 5 lat po jego śmierci stanie się niezdolna do pracy.

lub wychowuje co najmniej jedno dziecko zmarłego w wieku do lat 8.

Rodzice według nowych przepisów mogą mieć prawo do renty wdowy, gdy śmierć utrzymującego ich syna lub córki nastąpiła po 30 czerwca 1954 r. Przy czym matka powinna spełniać te same warunki co wdowa, a wiek ojca uprawniającego do renty rodzinnej został ustalony na 65 lat.

Osoby, którym nie przyznano renty rodzinnej na podstawie dawnych przepisów, a które kwalifikują do rent nowymi przepisami, mogą występować z odpowiednimi wnioskami do wydziałów rent i pomocy społecznej przy przysługach wojewódzkich rad narodowych. W wypadku powstania niezdolności do pracy należy załączyć oświadczenie lekarskie.

Polscy eksperci budownictwa zwiedzili miasta USA

NOWY JORK (PAP). — 27 bm. zakończyła delegacja polskich specjalistów budownictwa. Delegacja polska — na zaproszenie „National Association of Home Builders” (Narodowe Stowarzyszenie Przedsiębiorców Budownictwa Mieszaniowego) — przebywała w USA około 4 tygodni. Zwiedziła ona kilkanaście miast m. in. Nowy Jork, Long Island, Waszyngton, Chicago, Portland, Minneapolis, Los Angeles, Memphis, Atlanta, Sacramento, Miami.

Delegacja zapoznawała się z wieloma zakładami przemysłu budowlanego, budującymi się osiedlami mieszkaniowymi, gmachami i szkołami wyższymi, obiektami biurowymi i fabrycznymi.

Dzięki wysiłkom organizatorów wyjeżdź, delegacja miała sposobność wstępnego zapoznania się ze stanem techniki budowlanej i budownictwa mieszkaniowego w USA.

Delegacja Czerwonego Krzyża NRF przybyła do Warszawy

28 bm. przybyła do Warszawy delegacja Niemieckiego Czerwonego Krzyża NRF; prezes Niemieckiego Czerwonego Krzyża NRF — dr H. Weitz oraz dr K. Wagner.

W czasie dwudniowego pobytu w Warszawie goście z NRF przeprowadzą rozmowy z przedstawicielami ZG PCK, dotyczące m. in. łączenia rodzin niemieckich.

Tajemnicza rakietka zdalnie kierowana spadła w okolicy Padwy

Rakietka (PAP). — 28 bm. rano mieszkańcy małej wioski położonej o 20 km od Padwy zostali zaskoczeni gwałtownym wzrostem podłoża do trzęsienia ziemi.

Ważną ten spowodował tajemniczy przedmiot kilkunastometrowej długości który spadł na pobliskie pole i rozstrząskał się, tworząc krater głębokości przeszło 4 m.

Wstępne badania wykazały, że w momencie 50 m od miejsca upadku tajemniczego przedmiotu rozrzucone były dziwnie pokryte szatkami metalu i drzewa. Na dość dużym aluminium odłamki znalezione napis „T-78”.

Dalsze poszukiwania doprowadziły do częściowego wyjaśnienia tajemnicy. W głębi krateru znaleziono głowicę rakietki zdalnie kierowanej, na której widniał napis w języku angielskim: „Własność sił lotniczych USA”.

Upadek tajemniczej rakietki wywołał w opinionach Włochów powszechną sensację.

S. O. S. BIELAN

Panie Redaktorze! Już drugi dzień jeżdżymy na Bielanach tzw. „ruchem wahadlowym”, który polega na tym, że wszyscy pasażerowie tramwajów, muszą się przesiadać przy ulicy Potockiej do tramwaju, który kursuje tylko między Bielanami a Żoliborzem. Przyczyną tego jest pęknięcie rury kanalizacyjnej, biegnącej pod torami. Czekać na tramwaj „wahadlowy” odbywa się w szczytym polu i trwa czasami pół godziny. Rozkopanie toru zalewa wodą z pękniętej rury, a pomarżnięcie pasażerów — „zła krew”. (na niedostępno M.P.K.). (Ch)

SZLAGIER

Szanowny Panie Redaktorze! Proszę do wydruko-

ŻYCIE WARSZAWY

wad tłustym drukiem na czołowym miejscu w gazecie. Prawdziwy szlagier! Jako inkasent chodzę po całym Mokotowie i teraz w okresie mrozów wykresem nogi na oblodzonych chodnikach. Może więc Pan sobie wyobrazić moje zżiwienie, kiedy nagłe zobaczyłem wysypiane chodniki przed domem i na podwórku przy ul. Belgijskiej 5. I to teraz pierzchnięcie śniegu i szlagier! Piękna oddolna inicjatywa dozorcyjni, nie zapędzonej do tego jak dotąd żądnym odgórny zarządzaniem St. R. N. Z należytym uszanowaniem,

NIEMUZYKALNI BUDOWLANI

Na leń na szycie kończyli budowlani Pałacik Ostrogskich na Okólniku, były zżiwienie na Konkurs Chopinowski. Zdażyli. Tyle, że sporo zostało „niedorobek”. — „Nie martwiecie się, naprawimy, jak się goście zagraniczni rozjąca”. Planideli wyjechali dwa lata temu, a ślady partackiej roboty zostały. W Towarzystwie Im. F. Chopina zczynają naszych budowlanych posiadaczy, że mają nie tylko wrogi stosunek do soli i muzyki, ale i do... muzyki.

Wstyd! Nie podajemy na razie, które zjednoczenie

tak się zbłamało, ale pod warunkiem, że nas szybko zawiadomi, kiedy nspawia swój bład. Inaczej — bieda Wam!!!

ELEKTRYCZNE PULAPKI

Świąteczny nastrój powracających do Warszawy 26 bm. podległymi elektrycznymi psuły nie otwierające się drzwi, pospuste wskazki zamarznięcia. Po różni przyspuzaczali, że wagony pozostawione na stacji rozrządowych poowierzenia na Święta — na ośce! Niech to będzie dla kolejarzy przykra nauka i przysłoga, bo podroźni nie są, przynależąc się jeszcze raz jak w palupce, w takich zaniebnych wagony elektrycznych zamarzniętych jedno lub dwustronnie drzwi!!!

Inkasent MPI.

Nehru porucił do Indii Rewizyta Eisenhowera w 1957 r.?

RZYM (PAP). Premier Indii Nehru w drodze powrotnej ze St. Zjednoczonych do Indii wylądował w czwartek wieczorem na lotnisku Ciampino w Rzymie.

Premier Nehru udzielił na lotnisku wywiadu przedstawicielom prasy, w którym stwierdził m. in., iż ma nadzieję, że „nowy rok 1957 będzie rokiem pokoju”.

Po krótkim odpoczynku premier Nehru odleciał z lotniska Ciampino tego samego wieczoru, udając się w dalszą drogę do Indii.

DELHI (PAP). W piątek powrócił do Delhi premier Nehru, który bawił ostatnio w USA, Kanadzie i Londynie.

Po wylądowaniu w stolicy Indii premier Nehru oświadczył, że „przypuszczalna rewizyta prezydenta Eisenhowera w Indiach nastąpi w 1957 r. Dokładna data wizyty nie została jeszcze ustalona”.

KAIR (PAP). Doradca polityczny premiera Nehru, Kriszna Menon, odbył po raz drugi przyjazd do Kairu, który po raz pierwszy odbył się w piątek rozmowę z prezydentem Nasserem. Rozmowa trwała przeszło trzy godziny.

Nie ogłoszono żadnego komunikatu o treści rozmowy.

Sytuacja na Węgrzech Wkrótce proces W. i M. Farkasów

BUDAPESZT (PAP). Jak podaje prasa węgierska, biuro prokuratora generalnego Węgier opublikowało komunikat głoszący, że śledztwo w sprawie W. Farkasa, b. ministra wojny za czasów Rakosiego, oraz jego syna W. Farkasa z Urzędu Bezpieczeństwa, a także grupy osób współoskarżonych — zostało zakończone. Wkrótce odbędzie się ich proces, który rzuci snop światła na zbrodnie popełnione przez obu Farkasów.

Delegacja robotników zakładów hutniczych Csepel odbyła w piątek dłuższą rozmowę z premierem Kadarem i min. stanu Marosanem. Szczegółów rozmowy nie podano.

W Budapeszcie odbył się zjazd pilsarzy węgierskich, który zgromadził przeszło 200 uczestników. Na zjeździe powzięto szereg uchwał, które zostaną przedstawione rządowi Kadara.

Popołudniowy dziennik budapeszteński „Eesti Hirlap” zamieścił wywiad z ambasaderem Indii w Moskwie Menonem, który z polecenia premiera Nehru przybył po raz drugi do Budapesztu. Menon oświadczył, że wierzy w możliwość pokojowego rozwiązania problemu węgierskiego, odpowiadającego zarówno interesom Węgier, jak i Związku Radzieckiego.

Jak podaje różniocina budapeszteńska, wydobycie węgla w kopalniach węgierskich znacznie wzrosło po

Wspólne przedstawicielstwa krajów skandynawskich

KOPENHAGA (PAP). W najbliższej sesji Rady Północnej, która odbędzie się w lutym 1957 r. w Helsinkach, rozpatrywana będzie m. in. sprawa utworzenia wspólnych przedstawicielstw dyplomatycznych czterech krajów północnych — Szwecji, Danii, Norwegii i Finlandii. W myśl projektu, w każdej ze stolic krajów, w których wymienione cztery państwa posiadają ambasady, poselstwa i konsulaty, utworzone byłyby wspólne placówki reprezentujące interesy wszystkich czterech państw.

Jak podaje agencja Reuters, projekt ten wysunęty został w celu oszczędzenia wydatków na przedstawicielstwa dyplomatyczne.

Zając pozycje gospodarcze Anglii i Francji zmusić kraje arabskie do współpracy: Plany USA wobec Bliskiego Wschodu

cy urzędników jordańskich znanych z orientacji proangielskiej.

KAIR (PAP). Ukazujący się w języku francuskim w Bejrucie dziennik „Le Soir” sugeruje, że pomiędzy St. Zjednoczonymi a Libanem toczą się rozmowy na temat wykorzystania przez USA libańskich złóż rudy uranu.

stąpiły do paktu bagdadzkiego. Dziennik „Chicago Sun and Times” donosi, że w czasie rozmów ministra spraw zagranicznych Egiptu Fawzi w Waszyngtonie przedstawiciele rządu USA wywarali presję na Egipt, aby przystąpił do paktu bagdadzkiego.

„Próbom tym — podkreśla dziennik — towarzyszyły aluzje ze strony Amerykanów, że charakter paktu bagdadzkiego może się zmienić i że główną rolę w tym pakcie grać będą czynniki gospodarcze, a nie wojskowe”. Rozmowom tym — dodaje dziennik — towarzyszyły również groźby, że w razie odmowy „St. Zjednoczone mogą poważnie powziąć próby w kierunku izolowania Egiptu”.

Agencja AFP również podaje, że prezydent Eisenhower zamierza zwrócić się do Kongresu z prośbą o udzielenie mu pełnomocnictw do użycia sił zbrojnych St. Zjednoczonych na Bliskim Wschodzie, i dodaje, że propozycja ta jest analogiczna do propozycji ze stycznia 1955 r. odnoszącej do Formozu.

Agencja AFP również podaje, że prezydent Eisenhower zamierza zwrócić się do Kongresu z prośbą o udzielenie mu pełnomocnictw do użycia sił zbrojnych St. Zjednoczonych na Bliskim Wschodzie, i dodaje, że propozycja ta jest analogiczna do propozycji ze stycznia 1955 r. odnoszącej do Formozu.

Agencja AFP również podaje, że prezydent Eisenhower zamierza zwrócić się do Kongresu z prośbą o udzielenie mu pełnomocnictw do użycia sił zbrojnych St. Zjednoczonych na Bliskim Wschodzie, i dodaje, że propozycja ta jest analogiczna do propozycji ze stycznia 1955 r. odnoszącej do Formozu.

Agencja AFP również podaje, że prezydent Eisenhower zamierza zwrócić się do Kongresu z prośbą o udzielenie mu pełnomocnictw do użycia sił zbrojnych St. Zjednoczonych na Bliskim Wschodzie, i dodaje, że propozycja ta jest analogiczna do propozycji ze stycznia 1955 r. odnoszącej do Formozu.

Agencja AFP również podaje, że prezydent Eisenhower zamierza zwrócić się do Kongresu z prośbą o udzielenie mu pełnomocnictw do użycia sił zbrojnych St. Zjednoczonych na Bliskim Wschodzie, i dodaje, że propozycja ta jest analogiczna do propozycji ze stycznia 1955 r. odnoszącej do Formozu.

Agencja AFP również podaje, że prezydent Eisenhower zamierza zwrócić się do Kongresu z prośbą o udzielenie mu pełnomocnictw do użycia sił zbrojnych St. Zjednoczonych na Bliskim Wschodzie, i dodaje, że propozycja ta jest analogiczna do propozycji ze stycznia 1955 r. odnoszącej do Formozu.

Agencja AFP również podaje, że prezydent Eisenhower zamierza zwrócić się do Kongresu z prośbą o udzielenie mu pełnomocnictw do użycia sił zbrojnych St. Zjednoczonych na Bliskim Wschodzie, i dodaje, że propozycja ta jest analogiczna do propozycji ze stycznia 1955 r. odnoszącej do Formozu.

Agencja AFP również podaje, że prezydent Eisenhower zamierza zwrócić się do Kongresu z prośbą o udzielenie mu pełnomocnictw do użycia sił zbrojnych St. Zjednoczonych na Bliskim Wschodzie, i dodaje, że propozycja ta jest analogiczna do propozycji ze stycznia 1955 r. odnoszącej do Formozu.

Agencja AFP również podaje, że prezydent Eisenhower zamierza zwrócić się do Kongresu z prośbą o udzielenie mu pełnomocnictw do użycia sił zbrojnych St. Zjednoczonych na Bliskim Wschodzie, i dodaje, że propozycja ta jest analogiczna do propozycji ze stycznia 1955 r. odnoszącej do Formozu.

Agencja AFP również podaje, że prezydent Eisenhower zamierza zwrócić się do Kongresu z prośbą o udzielenie mu pełnomocnictw do użycia sił zbrojnych St. Zjednoczonych na Bliskim Wschodzie, i dodaje, że propozycja ta jest analogiczna do propozycji ze stycznia 1955 r. odnoszącej do Formozu.

Agencja AFP również podaje, że prezydent Eisenhower zamierza zwrócić się do Kongresu z prośbą o udzielenie mu pełnomocnictw do użycia sił zbrojnych St. Zjednoczonych na Bliskim Wschodzie, i dodaje, że propozycja ta jest analogiczna do propozycji ze stycznia 1955 r. odnoszącej do Formozu.

Agencja AFP również podaje, że prezydent Eisenhower zamierza zwrócić się do Kongresu z prośbą o udzielenie mu pełnomocnictw do użycia sił zbrojnych St. Zjednoczonych na Bliskim Wschodzie, i dodaje, że propozycja ta jest analogiczna do propozycji ze stycznia 1955 r. odnoszącej do Formozu.

Agencja AFP również podaje, że prezydent Eisenhower zamierza zwrócić się do Kongresu z prośbą o udzielenie mu pełnomocnictw do użycia sił zbrojnych St. Zjednoczonych na Bliskim Wschodzie, i dodaje, że propozycja ta jest analogiczna do propozycji ze stycznia 1955 r. odnoszącej do Formozu.

Agencja AFP również podaje, że prezydent Eisenhower zamierza zwrócić się do Kongresu z prośbą o udzielenie mu pełnomocnictw do użycia sił zbrojnych St. Zjednoczonych na Bliskim Wschodzie, i dodaje, że propozycja ta jest analogiczna do propozycji ze stycznia 1955 r. odnoszącej do Formozu.

Agencja AFP również podaje, że prezydent Eisenhower zamierza zwrócić się do Kongresu z prośbą o udzielenie mu pełnomocnictw do użycia sił zbrojnych St. Zjednoczonych na Bliskim Wschodzie, i dodaje, że propozycja ta jest analogiczna do propozycji ze stycznia 1955 r. odnoszącej do Formozu.

Agencja AFP również podaje, że prezydent Eisenhower zamierza zwrócić się do Kongresu z prośbą o udzielenie mu pełnomocnictw do użycia sił zbrojnych St. Zjednoczonych na Bliskim Wschodzie, i dodaje, że propozycja ta jest analogiczna do propozycji ze stycznia 1955 r. odnoszącej do Formozu.

Agencja AFP również podaje, że prezydent Eisenhower zamierza zwrócić się do Kongresu z prośbą o udzielenie mu pełnomocnictw do użycia sił zbrojnych St. Zjednoczonych na Bliskim Wschodzie, i dodaje, że propozycja ta jest analogiczna do propozycji ze stycznia 1955 r. odnoszącej do Formozu.

Agencja AFP również podaje, że prezydent Eisenhower zamierza zwrócić się do Kongresu z prośbą o udzielenie mu pełnomocnictw do użycia sił zbrojnych St. Zjednoczonych na Bliskim Wschodzie, i dodaje, że propozycja ta jest analogiczna do propozycji ze stycznia 1955 r. odnoszącej do Formozu.

Agencja AFP również podaje, że prezydent Eisenhower zamierza zwrócić się do Kongresu z prośbą o udzielenie mu pełnomocnictw do użycia sił zbrojnych St. Zjednoczonych na Bliskim Wschodzie, i dodaje, że propozycja ta jest analogiczna do propozycji ze stycznia 1955 r. odnoszącej do Formozu.

Agencja AFP również podaje, że prezydent Eisenhower zamierza zwrócić się do Kongresu z prośbą o udzielenie mu pełnomocnictw do użycia sił zbrojnych St. Zjednoczonych na Bliskim Wschodzie, i dodaje, że propozycja ta jest analogiczna do propozycji ze stycznia 1955 r. odnoszącej do Formozu.

Agencja AFP również podaje, że prezydent Eisenhower zamierza zwrócić się do Kongresu z prośbą o udzielenie mu pełnomocnictw do użycia sił zbrojnych St. Zjednoczonych na Bliskim Wschodzie, i dodaje, że propozycja ta jest analogiczna do propozycji ze stycznia 1955 r. odnoszącej do Formozu.

Agencja AFP również podaje, że prezydent Eisenhower zamierza zwrócić się do Kongresu z prośbą o udzielenie mu pełnomocnictw do użycia sił zbrojnych St. Zjednoczonych na Bliskim Wschodzie, i dodaje, że propozycja ta jest analogiczna do propozycji ze stycznia 1955 r. odnoszącej do Formozu.

Agencja AFP również podaje, że prezydent Eisenhower zamierza zwrócić się do Kongresu z prośbą o udzielenie mu pełnomocnictw do użycia sił zbrojnych St. Zjednoczonych na Bliskim Wschodzie, i dodaje, że propozycja ta jest analogiczna do propozycji ze stycznia 1955 r. odnoszącej do Formozu.

Agencja AFP również podaje, że prezydent Eisenhower zamierza zwrócić się do Kongresu z prośbą o udzielenie mu pełnomocnictw do użycia sił zbrojnych St. Zjednoczonych na Bliskim Wschodzie, i dodaje, że propozycja ta jest analogiczna do propozycji ze stycznia 1955 r. odnoszącej do Formozu.

Agencja AFP również podaje, że prezydent Eisenhower zamierza zwrócić się do Kongresu z prośbą o udzielenie mu pełnomocnictw do użycia sił zbrojnych St. Zjednoczonych na Bliskim Wschodzie, i dodaje, że propozycja ta jest analogiczna do propozycji ze stycznia 1955 r. odnoszącej do Formozu.

Agencja AFP również podaje, że prezydent Eisenhower zamierza zwrócić się do Kongresu z prośbą o udzielenie mu pełnomocnictw do użycia sił zbrojnych St. Zjednoczonych na Bliskim Wschodzie, i dodaje, że propozycja ta jest analogiczna do propozycji ze stycznia 1955 r. odnoszącej do Formozu.

Agencja AFP również podaje, że prezydent Eisenhower zamierza zwrócić się do Kongresu z prośbą o udzielenie mu pełnomocnictw do użycia sił zbrojnych St. Zjednoczonych na Bliskim Wschodzie, i dodaje, że propozycja ta jest analogiczna do propozycji ze stycznia 1955 r. odnoszącej do Formozu.

Agencja AFP również podaje, że prezydent Eisenhower zamierza zwrócić się do Kongresu z prośbą o udzielenie mu pełnomocnictw do użycia sił zbrojnych St. Zjednoczonych na Bliskim Wschodzie, i dodaje, że propozycja ta jest analogiczna do propozycji ze stycznia 1955 r. odnoszącej do Formozu.

Agencja AFP również podaje, że prezydent Eisenhower zamierza zwrócić się do Kongresu z prośbą o udzielenie mu pełnomocnictw do użycia sił zbrojnych St. Zjednoczonych na Bliskim Wschodzie, i dodaje, że propozycja ta jest analogiczna do propozycji ze stycznia 1955 r. odnoszącej do Formozu.

Agencja AFP również podaje, że prezydent Eisenhower zamierza zwrócić się do Kongresu z prośbą o udzielenie mu pełnomocnictw do użycia sił zbrojnych St. Zjednoczonych na Bliskim Wschodzie, i dodaje, że propozycja ta jest analogiczna do propozycji ze stycznia 1955 r. odnoszącej do Formozu.

Agencja AFP również podaje, że prezydent Eisenhower zamierza zwrócić się do Kongresu z prośbą o udzielenie mu pełnomocnictw do użycia sił zbrojnych St. Zjednoczonych na Bliskim Wschodzie, i dodaje, że propozycja ta jest analogiczna do propozycji ze stycznia 1955 r. odnoszącej do Formozu.

Agencja AFP również podaje, że prezydent Eisenhower zamierza zwrócić się do Kongresu z prośbą o udzielenie mu pełnomocnictw do użycia sił zbrojnych St. Zjednoczonych na Bliskim Wschodzie, i dodaje, że propozycja ta jest analogiczna do propozycji ze stycznia 1955 r. odnoszącej do Formozu.

Agencja AFP również podaje, że prezydent Eisenhower zamierza zwrócić się do Kongresu z prośbą o udzielenie mu pełnomocnictw do użycia sił zbrojnych St. Zjednoczonych na Bliskim Wschodzie, i dodaje, że propozycja ta jest analogiczna do propozycji ze stycznia 1955 r. odnoszącej do Formozu.

Agencja AFP również podaje, że prezydent Eisenhower zamierza zwrócić się do Kongresu z prośbą o udzielenie mu pełnomocnictw do użycia sił zbrojnych St. Zjednoczonych na Bliskim Wschodzie, i dodaje, że propozycja ta jest analogiczna do propozycji ze stycznia 1955 r. odnoszącej do Formozu.

Agencja AFP również podaje, że prezydent Eisenhower zamierza zwrócić się do Kongresu z prośbą o udzielenie mu pełnomocnictw do użycia sił zbrojnych St. Zjednoczonych na Bliskim Wschodzie, i dodaje, że propozycja ta jest analogiczna do propozycji ze stycznia 1955 r. odnoszącej do Formozu.

Agencja AFP również podaje, że prezydent Eisenhower zamierza zwrócić się do Kongresu z prośbą o udzielenie mu pełnomocnictw do użycia sił zbrojnych St. Zjednoczonych na Bliskim Wschodzie, i dodaje, że propozycja ta jest analogiczna do propozycji ze stycznia 1955 r. odnoszącej do Formozu.

Agencja AFP również podaje, że prezydent Eisenhower zamierza zwrócić się do Kongresu z prośbą o udzielenie mu pełnomocnictw do użycia sił zbrojnych St. Zjednoczonych na Bliskim Wschodzie, i dodaje, że propozycja ta jest analogiczna do propozycji ze stycznia 1955 r. odnoszącej do Formozu.

Agencja AFP również podaje, że prezydent Eisenhower zamierza zwrócić się do Kongresu z prośbą o udzielenie mu pełnomocnictw do użycia sił zbrojnych St. Zjednoczonych na Bliskim Wschodzie, i dodaje, że propozycja ta jest analogiczna do propozycji ze stycznia 1955 r. odnoszącej do Formozu.

Agencja AFP również podaje, że prezydent Eisenhower zamierza zwrócić się do Kongresu z prośbą o udzielenie mu pełnomocnictw do użycia sił zbrojnych St. Zjednoczonych na Bliskim Wschodzie, i dodaje, że propozycja ta jest analogiczna do propozycji ze stycznia 1955 r. odnoszącej do Formozu.

Agencja AFP również podaje, że prezydent Eisenhower zamierza zwrócić się do Kongresu z prośbą o udzielenie mu pełnomocnictw do użycia sił zbrojnych St. Zjednoczonych na Bliskim Wschodzie, i dodaje, że propozycja ta jest analogiczna do propozycji ze stycznia 1955 r. odnoszącej do Formozu.

Agencja AFP również podaje, że prezydent Eisenhower zamierza zwrócić się do Kongresu z prośbą o udzielenie mu pełnomocnictw do użycia sił zbrojnych St. Zjednoczonych na Bliskim Wschodzie, i dodaje, że propozycja ta jest analogiczna do propozycji ze stycznia 1955 r. odnoszącej do Formozu.

Agencja AFP również podaje, że prezydent Eisenhower zamierza zwrócić się do Kongresu z prośbą o udzielenie mu pełnomocnictw do użycia sił zbrojnych St. Zjednoczonych na Bliskim Wschodzie, i dodaje, że propozycja ta jest analogiczna do propozycji ze stycznia 1955 r. odnoszącej do Formozu.

Agencja AFP również podaje, że prezydent Eisenhower zamierza zwrócić się do Kongresu z prośbą o udzielenie mu pełnomocnictw do użycia sił zbrojnych St. Zjednoczonych na Bliskim Wschodzie, i dodaje, że propozycja ta jest analogiczna do propozycji ze stycznia 1955 r. odnoszącej do Formozu.

Agencja AFP również podaje, że prezydent Eisenhower zamierza zwrócić się do Kongresu z prośbą o udzielenie mu pełnomocnictw do użycia sił zbrojnych St. Zjednoczonych na Bliskim Wschodzie, i dodaje, że propozycja ta jest analogiczna do propozycji ze stycznia 1955 r. odnoszącej do Formozu.

Agencja AFP również podaje, że prezydent Eisenhower zamierza zwrócić się do Kongresu z prośbą o udzielenie mu pełnomocnictw do użycia sił zbrojnych St. Zjednoczonych na Bliskim Wschodzie, i dodaje, że propozycja ta jest analogiczna do propozycji ze stycznia 1955 r. odnoszącej do Formozu.

Agencja AFP również podaje, że prezydent Eisenhower zamierza zwrócić się do Kongresu z prośbą o udzielenie mu pełnomocnictw do użycia sił zbrojnych St. Zjednoczonych na Bliskim Wschodzie, i dodaje, że propozycja ta jest analogiczna do propozycji ze stycznia 1955 r. odnoszącej do Formozu.

Agencja AFP również podaje, że prezydent Eisenhower zamierza zwrócić się do Kongresu z prośbą o udzielenie mu pełnomocnictw do użycia sił zbrojnych St. Zjednoczonych na Bliskim Wschodzie, i dodaje, że propozycja ta jest analogiczna do propozycji ze stycznia 1955 r. odnoszącej do Formozu.

Agencja AFP również podaje, że prezydent Eisenhower zamierza zwrócić się do Kongresu z prośbą o udzielenie mu pełnomocnictw do użycia sił zbrojnych St. Zjednoczonych na Bliskim Wschodzie, i dodaje, że propozycja ta jest analogiczna do propozycji ze stycznia 1955 r. odnoszącej do Formozu.

Agencja AFP również podaje, że prezydent Eisenhower zamierza zwrócić się do Kongresu z prośbą o udzielenie mu pełnomocnictw do użycia sił zbrojnych St. Zjednoczonych na Bliskim Wschodzie, i dodaje, że propozycja ta jest analogiczna do propozycji ze stycznia 1955 r. odnoszącej do Formozu.

Agencja AFP również podaje, że prezydent Eisenhower zamierza zwrócić się do Kongresu z prośbą o udzielenie mu pełnomocnictw do użycia sił zbrojnych St. Zjednoczonych na Bliskim Wschodzie, i dodaje, że propozycja ta jest analogiczna do propozycji ze stycznia 1955 r. odnoszącej do Formozu.

Agencja AFP również podaje, że prezydent Eisenhower zamierza zwrócić się do Kongresu z prośbą o udzielenie mu pełnomocnictw do użycia sił zbrojnych St. Zjednoczonych na Bliskim Wschodzie, i dodaje, że propozycja ta jest analogiczna do propozycji ze stycznia 1955 r. odnoszącej do Formozu.

Agencja AFP również podaje, że prezydent Eisenhower zamierza zwrócić się do Kongresu z prośbą o udzielenie mu pełnomocnictw do użycia sił zbrojnych St. Zjednoczonych na Bliskim Wschodzie, i dodaje, że propozycja ta jest analogiczna do propozycji ze stycznia 1955 r. odnoszącej do Formozu.

Agencja AFP również podaje, że prezydent Eisenhower zamierza zwrócić się do Kongresu z prośbą o udzielenie mu pełnomocnictw do użycia sił zbrojnych St. Zjednoczonych na Bliskim Wschodzie, i dodaje, że propozycja ta jest analogiczna do propozycji ze stycznia 1955 r. odnoszącej do Formozu.

Agencja AFP również podaje, że prezydent Eisenhower zamierza zwrócić się do Kongresu z prośbą o udzielenie mu pełnomocnictw do użycia sił zbrojnych St. Zjednoczonych na Bliskim Wschodzie, i dodaje, że propozycja ta jest analogiczna do propozycji ze stycznia 1955 r. odnoszącej do Formozu.

Agencja AFP również podaje, że prezydent Eisenhower zamierza zwrócić się do Kongresu z prośbą o udzielenie mu pełnomocnictw do użycia sił zbrojnych St. Zjednoczonych na Bliskim Wschodzie, i dodaje, że propozycja ta jest analogiczna do propozycji ze stycznia 1955 r. odnoszącej do Formozu.

Agencja AFP również podaje, że prezydent Eisenhower zamierza zwrócić się do Kongresu z prośbą o udzielenie mu pełnomocnictw do użycia sił zbrojnych St. Zjednoczonych na Bliskim Wschodzie, i dodaje, że propozycja ta jest analogiczna do propozycji ze stycznia 1955 r. odnoszącej do Formozu.

Agencja AFP również podaje, że prezydent Eisenhower zamierza zwrócić się do Kongresu z prośbą o udzielenie mu pełnomocnictw do użycia sił zbrojnych St. Zjednoczonych na Bliskim Wschodzie, i dodaje, że propozycja ta jest analogiczna do propozycji ze stycznia 1955 r. odnoszącej do Formozu.

Agencja AFP również podaje, że prezydent Eisenhower zamierza zwrócić się do Kongresu z prośbą o udzielenie mu pełnomocnictw do użycia sił zbrojnych St. Zjednoczonych na Bliskim Wschodzie, i dodaje, że propozycja ta jest analogiczna do propozycji ze stycznia 1955 r. odnoszącej do Formozu.

Agencja AFP również podaje, że prezydent Eisenhower zamierza zwrócić się do Kongresu z prośbą o udzielenie mu pełnomocnictw do użycia sił zbrojnych St. Zjednoczonych na Bliskim Wschodzie, i dodaje, że propozycja ta jest analogiczna do propozycji ze stycznia 1955 r. odnoszącej do Formozu.

Agencja AFP również podaje, że prezydent Eisenhower zamierza zwrócić się do Kongresu z prośbą o udzielenie mu pełnomocnictw do użycia sił zbrojnych St. Zjednoczonych na Bliskim Wschodzie, i dodaje, że propozycja ta jest analogiczna do propozycji ze stycznia 1955 r. odnoszącej do Formozu.

Agencja AFP również podaje, że prezydent Eisenhower zamierza zwrócić się do Kongresu z prośbą o udzielenie mu pełnomocnictw do użycia sił zbrojnych St. Zjednoczonych na Bliskim Wschodzie, i dodaje, że propozycja ta jest analogiczna do propozycji ze stycznia 1955 r. odnoszącej do Formozu.

Agencja AFP również podaje, że prezydent Eisenhower zamierza zwrócić się do Kongresu z prośbą o udzielenie mu pełnomocnictw do użycia sił zbrojnych St. Zjednoczonych na Bliskim Wschodzie, i dodaje, że propozycja ta jest analogiczna do propozycji ze stycznia 1955 r. odnoszącej do Formozu.

Agencja AFP również podaje, że prezydent Eisenhower zamierza zwrócić się do Kongresu z prośbą o udzielenie mu pełnomocnictw do użycia sił zbrojnych St. Zjednoczonych na Bliskim Wschodzie, i dodaje, że propozycja ta jest analogiczna do propozycji ze stycznia 1955 r. odnoszącej do Formozu.

Agencja AFP również podaje, że prezydent Eisenhower zamierza zwrócić się do Kongresu z prośbą o udzielenie mu pełnomocnictw do użycia sił zbrojnych St. Zjednoczonych na Bliskim Wschodzie, i dodaje, że propozycja ta jest analogiczna do propozycji ze stycznia 1955 r. odnoszącej do Formozu.

Agencja AFP również podaje, że prezydent Eisenhower zamierza zwrócić się do Kongresu z prośbą o udzielenie mu pełnomocnictw do użycia sił zbrojnych St. Zjednoczonych na Bliskim Wschodzie, i dodaje, że propozycja ta jest analogiczna do propozycji ze stycznia 1955 r. odnoszącej do Formozu.

Agencja AFP również podaje, że prezydent Eisenhower zamierza zwrócić się do Kongresu z prośbą o udzielenie mu pełnomocnictw do użycia sił zbrojnych St. Zjednoczonych na Bliskim Wschodzie, i dodaje, że propozycja ta jest analogiczna do propozycji ze stycznia 1955 r. odnoszącej do Formozu.

Agencja AFP również podaje, że prezydent Eisenhower zamierza zwrócić się do Kongresu z prośbą o udzielenie mu pełnomocnictw do użycia sił zbrojnych St. Zjednoczonych na Bliskim Wschodzie, i dodaje, że propozycja ta jest analogiczna do propozycji ze stycznia 1955 r. odnoszącej do Formozu.

Agencja AFP również podaje, że prezydent Eisenhower zamierza zwrócić się do Kongresu z prośbą o udzielenie mu pełnomocnictw do użycia sił zbrojnych St. Zjednoczonych na Bliskim Wschodzie, i dodaje, że propozycja ta jest analogiczna do propozycji ze stycznia 1955 r. odnoszącej do Formozu.

Agencja AFP również podaje, że prezydent Eisenhower zamierza zwrócić się do Kongresu z prośbą o udzielenie mu pełnomocnictw do użycia sił zbrojnych St. Zjednoczonych na Bliskim Wschodzie, i dodaje, że propozycja ta jest analogiczna do propozycji ze stycznia 1955 r. odnoszącej do Formozu.

Agencja AFP również podaje, że prezydent Eisenhower zamierza zwrócić się do Kongresu z prośbą o udzielenie mu pełnomocnictw do użycia sił zbrojnych St. Zjednoczonych na Bliskim Wschodzie, i dodaje, że propozycja ta jest analogiczna do propozycji ze stycznia 1955 r. odnoszącej do Formozu.

Agencja AFP również podaje, że prezydent Eisenhower zamierza zwrócić się do Kongresu z prośbą o udzielenie mu pełnomocnictw do użycia sił zbrojnych St. Zjednoczonych na Bliskim Wschodzie, i dodaje, że propozycja ta jest analogiczna do propozycji ze stycznia 1955 r. odnoszącej do Formozu.



● PARYŻ. Rada Republiki zaaprobała 246 głosami przeciwko 88 wnioskowi rządu w sprawie podjęcia prac przy eksploatacji bogactw naturalnych Sahary. Premier Guy Mollet przemawiając podczas debaty oświadczył, że Sahara i energia atomowa to podstawy bytu Francji w przyszłości.

● OTTAWA. Do Kanady przybyła trzyosobowa delegacja polskich ekspertów budowlanych z C. Babińskim na czele. Związek m. in. Montreal, Ottawie i Toronto, zapoznając się z architekturą kanadyjską.

● TOKIO. Władca pałacu cesarskiego Okinawie K. Senaga wybrany został burmistrzem Nany — głównego miasta wyspy, będącej największą bazą lotniczą USA na Pacyfiku. Senaga, z zawodu dziennikarz, został w 1954 r. skazany na 2 lata więzienia za postępową działalność i wypuszczenia na wolność w kwietniu br. Cieszył się on olbrzymią popularnością wśród mieszkańców Okinawy, zwłaszcza dzięki zdecydowanej walce przeciwko okupacji amerykańskiej.

● NOWY JORK. Agencja Associated Press utrzymuje, że wojska amerykańskie stacjonujące w Europie w br. zostały wyposażone w pociski zdalnie kierowane typu „Corporal” i działa atomowe o kalibrze 280 mm. W najbliższym czasie wojska amerykańskie otrzymają do dyspozycji rakietki typu „Honest John” i sterowane pociski przeciwlotnicze typu „Nike”.

● SEUL. W pobliżu Pusanu (Korea południowa) autobus wiozący 80 pasażerów stanął nagle w płomieniach na skutek eksplozji banki z benzyną. 33 pasażerów spaliło się żywcem, a 27 odniosło ciężkie rany.

● PARYŻ. W Rennes Jean Judin podczas spożywania wyczerpy wigliennej znalazł w węgier ostrą 16-frankową złotą monetę z napisem „Napoleon III, 1859”.

● NIKOZJA. Przechytlący na wygnaniu arcybiskup Makarios nie zgodził się na oświadczenie wraz z przybytymi na wyspy Seychelles przedstawicielami Foreign Office brytyjskiego projektu rozwiązania problemu Cypru, dopóki pozostawiony jest wolności.

● LONDYN. W St. Zjednoczonych buduje się obecnie samolot doświadczalny, który ma osiągnąć szybkość 10-krotnie większą od szybkości dźwięku oraz wysokość 75 tys. metrów. Szczegóły te zamieszcza brytyjskie pismo lotnicze „Jane's All the World's Aircraft”. Pismo podaje również, że nowy radziecki odrzutowiec typu Mig-19 osiągnął w locie prostym typowy 100 km większą od szybkości dźwięku.

● MOSKWA. Prace związane z konstrukcją atomowej ciężarówki nie wyszły jeszcze poza stadium oblic

Wywiad z Przewodniczącym PKPG — Stefanem Jędrychowskim

O AKTUALNYCH PROBLEMACH GOSPODARCZYCH

Redakcja „Zycia Warszawy” zwróciła się do Przewodniczącego PKPG — Stefana Jędrychowskiego z następującymi pytaniami, dotyczącymi aktualnych problemów gospodarczych:

1. Jak oceniacie dotychczasowe zmiany następujące w zarządzaniu naszą gospodarką — w jakim kierunku będą szły dalsze zmiany mające na celu ukształtowanie polskiego modelu gospodarki socjalistycznej?

Dotychczasowe zmiany w naszym modelu gospodarczym stanowią jedynie pierwsze kroki w dziedzinie kształtowania się tego modelu, opartego o zasady demokracji socjalistycznej. Sądzę, że istotną cechą tego modelu będzie połączenie maksymalnej samodzielności przedsiębiorstw i terenowych rad narodowych, rozwoju wszelkich form demokratycznego samorządu i spółdzielczości, szerokiej inicjatywy oddolnej i demokratycznej kontroli mas — z ograniczonym do najważniejszych zagadnień i wskazanym niezbędnym zakresem centralnego planowania. Niewątpliwie najważniejszym faktem na drodze do kształtowania się tego modelu jest tworzenie samorządu robotniczego w przedsiębiorstwach przemysłowych, budowlanych i rolnych. Tworzy to podstawę do jak najszybszego rozwoju inicjatywy i aktywności załóg, wprowadza formy bezpośredniej demokracji w zakładach pracy.

Samo stworzenie form organizacyjnych nie wystarczy jednak. Chodzi o to, aby samorząd robotniczy stał się pożytecznym czynnikiem rozwoju gospodarczego kraju, wzrostu produkcji i wydajności pracy, obniżenia kosztów własnych.

W tym celu trzeba stworzyć taki system bodźców ekonomicznych, który by umiejętnie łączył interes osobisty i grupowy z interesem ogólnonarodowym. Trzeba stworzyć system bezpośrednich, umownych powiązań między przedsiębiorstwami, który by mógł w jak największym zakresie zastąpić system ogólnego regulowania, ogólnego szczegółowego planowania i rozdzielności. Aby oprócz stosunków między przedsiębiorstwami na właściwych podstawach ekonomicznych, konieczne jest rozszerzenie pola działania prawa wartości w gospodarce narodowej, a między innymi oparcie cna na rzeczywistej wartości towarów, będących przedmiotem obrotu rynkowego i zaopatrzeniowego w tych dziedzinach, gdzie ceny obecnie nie odzwierciedlają wartości towarów.

Drugą ważną dziedziną jest decentralizacja zarządzania w systemie rad narodowych. Dokonane w tej dziedzinie posunięcia winny być rozwinięte w kierunku przesunięcia szeregu uprawnień na niższe szczeble m. in. na miasta wydzielone z powiatu i gromady, oraz w kierunku możliwości pełnego usamodzielnienia rad narodowych wszystkich szczebli z punktu widzenia budżetowo-finansowego. Dopiero to pozwoli wyzwole wszystkie źródła energii i inicjatywy terenowych organów władzy.

Sądzę, że niezależnie od tych dwóch kierunków — usamodzielnienie przedsiębiorstw w ramach samorządu robotniczego i decentralizacji administracji — trzecim głównym kierunkiem kształtowania się naszego modelu gospodarczego będzie odrodzenie i dalszy rozwój wszelkich form samorządu chłopskiego.

niżenia się eksportu węgla oraz wzrostu importu towarów rynkowych. Z punktu widzenia roku 1957 szczególnie cenne jest udzielenie przez Związek Radziecki długoterminowego kredytu na zakup 1400 tys. ton zboża. Brak tej pomocy zmusiłby nas do zakupu zboża w krajach kapitalistycznych oraz do płaconia wysokich stawek frachtowych za przewóz.

Wobec braku dostatecznych środków płatniczych wpłynęło to na zmniejszenie importu niezbędnych ilości innych towarów.

3. Czy istnieją realne możliwości zaciągnięcia pożyczki w krajach kapitalistycznych — na warunkach do przyjęcia dla nas?

O ile chodzi o kredyty towarowe, zaciągane w związku z zakupem surowców lub urządzeń inwestycyjnych na okres do kilku lat w zależności od rodzaju towarów — istnieją realne możliwości zaciągania takich kredytów. Czynimy to zresztą już od pewnego czasu. Ostatnio np. tego rodzaju kredyty zostały przewidziane w umowie pomiędzy Polską a Francją. Sądzę, że istnieją możliwości rozszerzenia tego rodzaju kredytów. Gdyby chodziło o zaciągnięcie poważniejszej pożyczki o charakterze finansowym — to sądzę, że jest to sprawa trudniejsza.

4. Jak wpłynęły na naszą gospodarkę ostatnie wydarzenia światowe (Kanał Sueski, Węgry) i jak będziemy przeciwdziałać ujemnym skutkom tych wydarzeń dla nas?

Ostatnie pogorszenie sytuacji międzynarodowej wywołane wydarzeniami w Egipcie i na Węgrzech wywarło swój wpływ i na naszą gospodarkę. Wyraziło się to w wystąpieniu pewnych trudności na odcinku zaopatrzenia w niektóre materiały.

Na skutek zablokowania Kanału Sueskiego nastąpiło zmniejszenie dostaw rudy żelaznej używanej do produkcji stali, a sprządzając z krajów azjatyckich (Indie). Zmusiło to nas do podjęcia wysiłków w celu przyspieszenia dostaw tych rud z innych krajów. Hutnictwo otrzymało w pierwszym kwartale ilość rud odpowiadającą wysokości zużycia.

Innym materiałem, którego brak odczuwał ostatnio przemysł — to bawełna długowłókna. Trudności spowodowane jej z Egiptu oraz ograniczone możliwości dewizowe i posiadane niskie zapasy spowodowały konieczność ograniczenia jej zużycia w przemyśle. Poprawy sytuacji na tym odcinku nie należy się spodziewać wcześniej niż w końcu drugiego kwartału 1957 roku.

Poważne trudności w zaopatrzeniu kraju powstały w paliwach płynnych, a to na skutek zahamowania, a dostaw tych paliw z Rumunii, otrzymanych tranzytem przez terytorium węgierskie. Dotyczy to przede wszystkim kopalni benzyny, w zużyciu której wprowadzono już ograniczenia. W tej sytuacji pośpieszył nam z pomocą Związek Radziecki, pierwsze dostawy w ilości ca 10 tys. ton benzyny są w drodze. Mimo to nie należy się spodziewać całkowitego rozwiązania trudności przed końcem pierwszego kwartału 1957 roku.

Zmniejszone dostawy oleju napędowego nie są zbyt dotkliwe, ponieważ główny odbiorca — rolnictwo nie prowadzi już prac polowych ze względu na porę roku.

Niedobory w eksporcie

5. W jaki sposób pokryjemy niedobory w eksporcie wobec spadku wywozu węgla?

W dziedzinie kopalnictwa siarki w celu przyspieszenia i rozszerzenia jego rozwoju rozważana jest obecnie istotnie możliwość zaciągnięcia pożyczki zagranicznej, która mogłaby być spłaconą z przyszłej produkcji eksportowej. Jest to cenna pozycja eksportu i podobnie jak w górnictwie węglowym istnieje tu pełne ekonomiczne uzasadnienie dla zaciągnięcia kredytu zagranicznego na zdrowych zasadach: rentowności i spłacalności.

W mogileńskiej wytwórni żużlobetonów

Na dwa domki dziennie

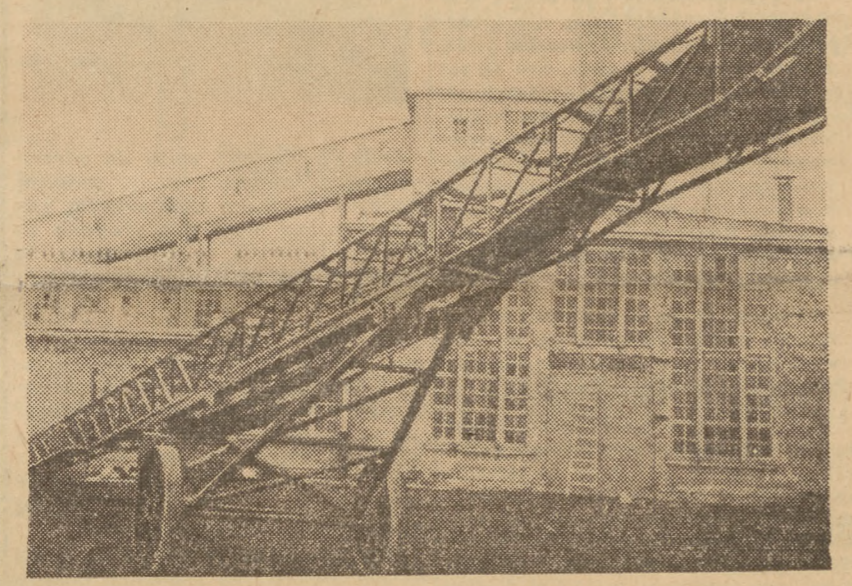

Początek narodzin wytwórni żużlobetonów w Mogilnie był dość przypadkowy. Centralny Zarząd Budownictwa Wiejskiego miał sporo zastarek czechosłowackich leżących od paru lat bez pożytku w Bydgoszczy. Zaproponowano je dyrektorowi powiatowego przedsiębiorstwa budowlanego w Mogilnie, Leonardowi Vetterowi.

Vetter zagospodarował teren i w dwa miesiące zorganizował wytwórnię polową (rok 1952). W ciągu sezonu robił 200 — 240 tys. żużlobetonowych pustaków, z których każdy ma objętość 12 cegieł. W grudniu wybudowano z nich kilka domków i wprowadzono lokatorów. Wilgoci w ścianach nie było.

Rok później Centralny Zarząd postanowił zbudować w Mogilnie stałą, dołączającą fabrykę żużlobetonów, wytwarzającą stropy DMS, pustaki i gotowe elementy stropowe.

Powstał problem wykonania dokumentacji zakładu. Grupa projektantów chciała to zrobić jako pracę zleconą, żądając za całość 95 tysięcy złotych. Zlecenie jednak otrzymało Biuro Projektów i Studiów Prefabrykatorów w Warszawie. To był rok 1953. Cena dokumentacji miała wynieść 800 tys. złotych. Dziś już koszt sięga 1,5 miliona, a ciągle widać rozmaite usterek i pomyłki, które przedłużają okres budowy i powiększają koszty inwestycji. Cała nadzieja w tym, że żużlobetonowe pustaki, na które tak czeka wieś i wiele ośrodków robotniczych prowadzących budownictwo indywidualne, zaczną opuszczać wytwórnię w najbliższych tygodniach.

— Od stycznia mamy zamiar robić około 3 tys. pustaków na dwie zmiany. To znaczy tyle, ile trzeba na dwa typowe domki jednorodzinne. Poza tym wytwarzane będą elementy żużlobetonowe i pustaki oraz stropy żużlobetonowe — mówi dyr. Vetter.

A skąd surowiec? — Żużel z odległej o 30 kilometrów fabryki sody. Zwrócić się na miejscu. Węgiel, żużel wielkopiecowy i cement trzeba przywieźć z dalszej odległości.

Jeśli chodzi o okres letni, to nie chcemy rezygnować z wytworów polowych. Frowizorycznymi środkami, bez inwestycji, możemy nam zrobić 1000 pustaków dziennie i wiele innych elementów budowlanych.

Perspektywy są niezłe. Przynam się panu, że mamy bardzo dobre wyniki w robie pustaków na gipsie. Wyprodukujemy pierwsze partie w polowym laboratorium doświadczalnym. Materiał szlachetny i jest dużo tańszy. Pustak żużlobetonowy możemy sprzedawać po

ok. 440 zł, a gipsowy nie przekroczy 3 zł.

A więc — ładny gips!

Oglądam plac budowy i tę jego część, gdzie systemem polowym, bez wielkich inwestycji, zrobiono setki tysięcy pustaków. I wydaje mi się, że ten system ze wszelkimi jego zaletami jest poparciem, zwłaszcza w obecnym okresie — braku materiałów budowlanych, a równocześnie — środków inwestycyjnych.

Mamy w kraju poważny, nie załatwany — nawet w planach — deficyt cegły. Żelazną po Bydgoszcz, widziałem bardzo wiele małych domków, parterowych lub piętrowych, budowanych tradycyjnym i jakże droгим sposobem — w calości z cegiel. To jest swoiste marnotrawstwo gospodarcze, które mogą zlikwidować tanie żużlobetonowe pustaki. W Mogilnie zabierają się do tego skutecznie, a że przy tym myślą i prowadzą doświadczenia, znajdują równocześnie sposoby, aby jak najmniej zużyć węgla i cementu, o który również w Polsce niełatwo.

K. BARCZ.

Po powrocie z Ameryki

(6)

Jak mieszkają? Jak odpoczywają?

Czy poczta ma coś wspólnego z sądem? W Ameryce przekonano się można, że ma. W większości miast to dwie instytucje mieszczą się w wspólnych gmachach — tzw. „Federal Building” (gmach federalny). Wyjaśnienie jest proste. W odróżnieniu od innych rządów, zarządzanych lokalnie przez sądy z 48 stanów amerykańskich, poczta i sądy ogólnopanstwowe (istnieją i sądy stanowe) kierowane są centralnie z Waszyngtonu. A Waszyngton — ze względu oszczędności, bo wszyscy w tym bogatym państwie oszczędzają — buduje wspólne gmachy dla poczty i sądu.

Spacer po Chicago prowadzi mnie właśnie do takiego gmachu „poczty i sądu”. W halu wmurowane są tablice ku czci Kościuski i Pułaskiego, ufundowane przez miejscową Polonię, liczącą podobno blisko pół miliona osób. (Dokładnej liczby Polaków w Chicago nikt nie zna, tak samo jak nie zna liczb Polaków, a polskie i amerykańskie pochodzenia, ale w miejscowej gazecie znajduje zwrót „Little Poland” — „Mała Polska” — w odniesieniu do północno-zachodniej części miasta).

Po „sądzie-poczcie” idę do gmachu „Board of Trade” (Izby Handlowej). Można tu wjechać windą na najwyższe, 45 piętro, skąd rozciąga się rozległy widok na Chicago i okolice. Widok ten jest moim zdaniem charakterystyczny nie tylko dla miasta Chicago.

Z jednej strony widać ogromne jezioro Michigan i najładniejszą część miasta, zbudowaną wzdłuż jeziora — piękne nowoczesne gmachy, luksusowe hotele, chlubną architekturę Chicago — nowy budynek towarzystwa ubezpieczeniowego „Prudential”, wieżowiec gazety „Chicago Tribune” itd. Im dalej od jeziora, tym niższe i tym brzydsze stają się zabudowania. W sąrodmięściu widać tramwaje i koleje elektryczne, przebiegające na wiaduktach w wysokości pierwszego piętra (z w. „elevated”), zaciemniające całe ulice i halami zatrzymujące życie okolicznych mieszkańców. Dalej — liczne zakłady przemysłowe i tory kolejowe, a naokoło — morze małych, parterowych lub piętrowych domków. (Przypomina się niesłusznie zapomnianą książką radzieckich autorów Iła i Piotrowa „Jednoplewowa Ameryka”, określającą się zastępnym powodem imię, które się międzywojennym).

Kontrast między wspaniałą Michigan Avenue na wybrzeżu jeziora i tymi małymi domkami jest rażący. Z wysokości 45 piętra nie widać ich szpetoty. Z bliska rzuca się w oczy nieomylna oznaka, że nie wszystkim ich mieszkańcom powodzi się dobrze. Ta oznaka są niezbyt estetyczne rzędy białych, schnących na sznurach między domkami i bynajmniej nie wyróżniającej się luksem. W bogatszych dzielnicach białiznę pierze się mechanicznie w elektrycznych pralkach i nikt jej nie wywiesza na sznurach.

Kontrast między bogatymi dzielnicami, w których domy, przeważnie wysokie, zaopatrzone są we wszystkie nowoczesne wygody, jak szybkobieżne i mechaniczne windy, elektryczne kuchnie, lodówki, zmywaki itd. — a rejonami starych ruder, tzw. „slumsów”, widoczny jest jeszcze bardziej w Waszyngtonie, stolicy tego najbogatszego państwa.

Przypadła przechadzka po mieście zaprowadziła mnie tam do dzielnicy S.E. (południowy wschód). Zatrzymałem się na rogu ulic dzielnicy i „14. Dom Nr 906 na ulicy dzielnicy nr 1471 zabite deszczem. Napis głosi, że „Board for the Condominium of Insanitary Buildings” (dostawnie: urząd do spraw „skazywania” niesanitarnych budynków) zabrania zamieszkania w tym domu. Ale tu obok, po numerze 908, widać taką samą samą ruderę, rozspanającą się ze straszy, a jednak zamieszkałą. Dlatego ta ruderka nie została „skazana”, nie wiem. Widocznie nie było gdzie przesiedlić jej lokatorów.

Od starych mieszkańców Waszyngtonu słyszałem zresztą potem, że dzielnica, do której trafiłem, jeszcze wcale nie jest najgorsza. Inne części miasta, zwłaszcza zamieszkałe przez Murzynów, jeszcze bardziej kontrastują z piękną fasadą, którą widać na bogatej „Piątej Avenue” w Nowym Jorku czy na wybrzeżu jeziora Michigan w Chicago.

Z dzielnicy S. E. w Waszyngtonie wracałem do hotelu taksówką. Szoferem była kobieta, co w Ameryce nie jest częstym zjawiskiem (w taksówkach), a obok niej siedział zasp-

ny chłopak, jak się potem dowiedziałem, sześciolatek. Zaczęłam rozmawiać. Dowiedziałem się, że mąż jest niewiasty jest niskim urzędnikiem państwowym; jego zarobki nie wystarczają na utrzymanie rodziny; więc ona pracuje jako kierownica w dużym przedsiębiorstwie taksówkowym.

A synek? — spytalem. — Dlaczego Pan go zabiera? Okazało się, że chłopak chodzi do szkoły (w Ameryce nauka zaczyna się wcześniej), ale już drugi dzień szkoła jest zamknięta, bo odbył się doroczna konferencja nauczycielska więc nie ma z kim zostawić dziecka... „Nauczyciele teraz więcej obraują, niż uczą dzieci” — dodała.

Ta kobieta nie jest może najbardziej typową postacią dla dzisiejszej Ameryki, ale z pewnością jest dowodem, że wcale nie wszystkim się w tym bogatym kraju owoce powodzi.

Jak Amerykanie odpoczywają? Co robią po pracy? Z takimi pytaniami spotkałem się w prywatnych rozmowach. Spróbuję na nie odpowiedzieć, w wielkim, z konieczności, skrócie. Pisałem już w poprzednim korespondencjach o wzrastającej roli telewizji w życiu prywatnym obywateli amerykańskich i nie chcę do tego tematu wracać. Obok telewizji najbardziej chyba popularną rozrywką w Ameryce jest kino (teatrów jest mało i są bardzo drogie).

Widziałem trochę amerykańskich filmów — dobrych i złych, ale mam wrażenie, że film francuski i włoski nadal bardzo gorąco nad filmem amerykańskim. Przeciwni Amerykanin uważa jednak, że filmy europejskie są „zbyt smutne” lub zbyt „skomplikowane”, i przeważająca większość kin amerykańskich tych filmów nie wyświetla. (Nawiasem mówiąc, najlepszym chyba filmem z oglądanych przeze mnie w Ameryce był obraz „Marcelino” — chleb i wino” hiszpańskiego reżysera Ladislava Vajdy; pomimo zmienionej pisowni, jest to chyba Polak Władysław Vajda; może filmowcy nasi znają to nazwisko?).

Największe powodzenie mają na ekranach amerykańskich filmy kryminalno-przygodowe, w których odbywa się nieustanna gonitwa, bohaterowie strzelają bez przerwy i trupy padają dziesiątkami. Widziałem kilka takich filmów — i delikatnie mówiąc — nie byłem nimi zachwycony. Ale obejrzałem też kilka filmów amerykańskich, wyróżniających się — moim zdaniem — wysokim poziomem. Wymienię jako przykład „Herbata i sympatie” z Deborah Kerr w roli głównej, ekranizację znanej w Polsce powieści Irvinga Stone’a „Pasja” (reżyserzy Van Gogh) lub też przerobkę filmową dzieła klasyki amerykańskiej „Moby Dick” (z Gregorym Peckiem w roli głównej).

Przyznam się natomiast, że nie wyświetliłem do końca na filmie „Bus Stop” z ostawioną Marilyn Monroe, ale to chyba moja wina, a nie jej.

W „week-endy”, czyli w wolne dni w końcu tygodnia (przeważnie wolna jest także sobota), miliony Amerykanów wybierają się samochodami z miasta. W którąś stronę i ciepłą październikową niedzielę pojechałem z miejscowymi przyjaciółmi z Nowego Jorku na plażę „Jones Beach” nad Atlantykem. Choć kapać się już nie można było, na plaży znaleźliśmy wiele tysięcy mieszkańców miasta, spragnionych powietrza i wypoczynku. Latem podobno trudno to znaleźć wolne miejsce, choć plaża, zbudowana z funduszy publicznych za czasów Roosevelta, ciągnie się na przestrzeni 20 — 25 kilometrów.

„Zbudowane”, czyli to znaczy. Ojóż słowa „Jones Beach” jest ogromna i bardzo pożyteczna inwestycja. Kosztom milionów dolarów zbudowano przede wszystkim autostrady, umożliwiające szybki dojazd z miasta dziesiątkom tysięcy samochodów. (Samochody, wykorzystywane zarazem jako szatańskie dla całej rodziny, jest jedynym sposobem dojazdu do plaży). Prócz autostrad, mających w niektórych miejscach po 4 tory w każdym kierunku, zbudowano parkingi, restauracje, boiska sportowe, placę dla dzieci itd.

W jednej z restauracji, zresztą bardzo taniej, poobiadłem tempo wydawania posiłków. Restauracja jest samoobsługowa. Przy wejściu każdy wykupuje dowolną ilość kuponów, którymi potem płaci przy odebraniu posiłku. Przy oddzielnych ławkach w blaskawicznym tempie wydawane są tradycyjne amerykańskie „frankfurter” (parówka z bułką), lody, napoje itd. Nacznia są przeważnie papierowe. Obsługa — grzeszna i sprawna.

Sądząc ze strojów i zaszydzanych rozmów, na tej plaży spotkałbym niemal wyłącznie ludzi pracy, przyjeżdżających tu z rodzinami. Widac też było sporo Murzynów, poruszających się bez jakichkolwiek wstępow. Wstęp na plażę kosztuje 35 centów od samochodu, a potem parking, boiska itd. są bezpłatne.

W drodze powrotnej z plaży widzieliśmy dwa zjawiska typowe dla ruchu samochodowego na szosach amerykańskich w niedzielną popołudnia. Po pierwsze, raz po raz trzeba było czekać na rozładowanie zatoru, i to pomimo tak szerokich i wygodnych autostrad. Po drugie, mineliśmy miejsce wypadku, w którym zdarzył się przy samochodzie.

Przed gmachem sądowym w Detroit widziałem biały indziej czarna tablicę, na której białe i żółte kryzły oznaczały ilość śmiertelnych wypadków samochodowych w danym roku. Tablica ta ma być przestrożą dla nieostrożnych kierowców. Naliczyłem na niej 168 kryzły, a sporo jeszcze zostało wolnego miejsca, przewidzianego przez przeczonych sędziów detroickich...

Wypadki samochodowe, zatory na szosach i brak miejsca dla parkowania w miastach — to odrotna strona medalu, któremu na imię 50 milionów samochodów amerykańskich.

(Sierp)

GRZEGORZ JASZUŃSKI

Stefania Woytowicz o wrażeniach z Belgii

Recital... z przeszkodami

Rozmowa biegnie dwoma torami. Słuchając opowiadania Stefani Woytowicz o jej wrażeniach z Belgii, wertowałem przy okazji liczne wycinki z pism, które w słowach pełnych uznania mówiły o polskiej śpiewaczce, o jej występach w różnych krajach.

— Cóż radość z sukcesów — mówi p. Stefania — zabiła organizacyjna strona wyjazdu. P.zygotowałam z prof. Lefeldem, moim starym kompanem, program, który miał być wspaniałym programem. Kiedy przyjechałam do Belgii, dowiedziałem się, że miejscowe zniwyczone nie przewidują recitali dłużej niż 50 min. Trzeba było na gwałt „ustawione” występ od nowa. Jednocześnie, zenerwowana, oczekiwałam, na p.zygot. prof. Lefeld, któremu zbyt późno załatwiono dokumenty... porządnie ponaklejane na duże karty, leżą całe stopy wycinków z recenzjami z prasy zagranicznej i krajowej. Jeszcze z dawniejszych czasów: Berlin — III nagroda na Międz. Konkursie Śpiewaczym. Praga — tym razem i nagroda na analogicz-

nym konkursie. Potem sukces w Polsce, gdzie Stefania Woytowicz jest najlepszą w Konkursie Bachowskim. Złoty Krzyż Zasługi za osiągnięcia w dziedzinie wożanstyki. Liczne wstępy estradowe. Śpiewa w oratoriach...

...do Belgii prof. Lefeld przyjechał w dzień po moim koncercie — kontynuuję śpiewaczka. — Akompaniowała mi młoda pianistka, Flamanika, której długie nazwisko nie mieściło się w szerokości jednej szpalty gazety. Moje, chociaż krótsze, na ajżu umieszczone było z błędem. ...wyciągam następnę kartki. Austria: wiedeński „Der Abend”, pod wielkim nagłownikiem „Polnische Sopranistin in der Musikakademie” — „Weltklasse aus Warschau”, rozpisuje się z zachwytem o doskonałe postawionym i mającym piękne brzmienie głosie polskiej artystki. Potem również pochlebne recenzje belgijskie. Anonsy o występie — na czolowych miejscach dzienników...



Nikt nie miał mi wystąpić, dlatego tylko raz śpiewałam. Można było w ciągu dziesięciu dni mojego pobytu w Belgii urządzić kilka recitali. Moim zdaniem wyjazd nie został w pełni wykorzystany od strony możliwości propagandy muzyki polskiej. A program zawierał, oprócz utworów kompozytorów ocych, pieśni Chopina, Moniuszki, Krzywicy, Wiechowicza... Repertuar przez rok przygotowywany na Belgie nie został w pełni wykorzystany, dlatego tylko raz śpiewałam. Można było w ciągu dziesięciu dni mojego pobytu w Belgii urządzić kilka recitali. Moim zdaniem wyjazd nie został w pełni wykorzystany od strony możliwości propagandy muzyki polskiej. A program zawierał, oprócz utworów kompozytorów ocych, pieśni Chopina, Moniuszki, Krzywicy, Wiechowicza... Repertuar przez rok przygotowywany na Belgie nie został w pełni wykorzystany, dlatego tylko raz śpiewałam. Można było w ciągu dziesięciu dni mojego pobytu w Belgii urządzić kilka recitali. Moim zdaniem wyjazd nie został w pełni wykorzystany od strony możliwości propagandy muzyki polskiej. A program zawierał, oprócz utworów kompozytorów ocych, pieśni Chopina, Moniuszki, Krzywicy, Wiechowicza... Repertuar przez rok przygotowywany na Belgie nie został w pełni wykorzystany, dlatego tylko raz śpiewałam. Można było w ciągu dziesięciu dni mojego pobytu w Belgii urządzić kilka recitali. Moim zdaniem wyjazd nie został w pełni wykorzystany od strony możliwości propagandy muzyki polskiej. A program zawierał, oprócz utworów kompozytorów ocych, pieśni Chopina, Moniuszki, Krzywicy, Wiechowicza... Repertuar przez rok przygotowywany na Belgie nie został w pełni wykorzystany, dlatego tylko raz śpiewałam. Można było w ciągu dziesięciu dni mojego pobytu w Belgii urządzić kilka recitali. Moim zdaniem wyjazd nie został w pełni wykorzystany od strony możliwości propagandy muzyki polskiej. A program zawierał, oprócz utworów kompozytorów ocych, pieśni Chopina, Moniuszki, Krzywicy, Wiechowicza... Repertuar przez rok przygotowywany na Belgie nie został w pełni wykorzystany, dlatego tylko raz śpiewałam. Można było w ciągu dziesięciu dni mojego pobytu w Belgii urządzić kilka recitali. Moim zdaniem wyjazd nie został w pełni wykorzystany od strony możliwości propagandy muzyki polskiej. A program zawierał, oprócz utworów kompozytorów ocych, pieśni Chopina, Moniuszki, Krzywicy, Wiechowicza... Repertuar przez rok przygotowywany na Belgie nie został w pełni wykorzystany, dlatego tylko raz śpiewałam. Można było w ciągu dziesięciu dni mojego pobytu w Belgii urządzić kilka recitali. Moim zdaniem wyjazd nie został w pełni wykorzystany od strony możliwości propagandy muzyki polskiej. A program zawierał, oprócz utworów kompozytorów ocych, pieśni Chopina, Moniuszki, Krzywicy, Wiechowicza... Repertuar przez rok przygotowywany na Belgie nie został w pełni wykorzystany, dlatego tylko raz śpiewałam. Można było w ciągu dziesięciu dni mojego pobytu w Belgii urządzić kilka recitali. Moim zdaniem wyjazd nie został w pełni wykorzystany od strony możliwości propagandy muzyki polskiej. A program zawierał, oprócz utworów kompozytorów ocych, pieśni Chopina, Moniuszki, Krzywicy, Wiechowicza... Repertuar przez rok przygotowywany na Belgie nie został w pełni wykorzystany, dlatego tylko raz śpiewałam. Można było w ciągu dziesięciu dni mojego pobytu w Belgii urządzić kilka recitali. Moim zdaniem wyjazd nie został w pełni wykorzystany od strony możliwości propagandy muzyki polskiej. A program zawierał, oprócz utworów kompozytorów ocych, pieśni Chopina, Moniuszki, Krzywicy, Wiechowicza... Repertuar przez rok przygotowywany na Belgie nie został w pełni wykorzystany, dlatego tylko raz śpiewałam. Można było w ciągu dziesięciu dni mojego pobytu w Belgii urządzić kilka recitali. Moim zdaniem wyjazd nie został w pełni wykorzystany od strony możliwości propagandy muzyki polskiej. A program zawierał, oprócz utworów kompozytorów ocych, pieśni Chopina, Moniuszki, Krzywicy, Wiechowicza... Repertuar przez rok przygotowywany na Belgie nie został w pełni wykorzystany, dlatego tylko raz śpiewałam. Można było w ciągu dziesięciu dni mojego pobytu w Belgii urządzić kilka recitali. Moim zdaniem wyjazd nie został w pełni wykorzystany od strony możliwości propagandy muzyki polskiej. A program zawierał, oprócz utworów kompozytorów ocych, pieśni Chopina, Moniuszki, Krzywicy, Wiechowicza... Repertuar przez rok przygotowywany na Belgie nie został w pełni wykorzystany, dlatego tylko raz śpiewałam. Można było w ciągu dziesięciu dni mojego pobytu w Belgii urządzić kilka recitali. Moim zdaniem wyjazd nie został w pełni wykorzystany od strony możliwości propagandy muzyki polskiej. A program zawierał, oprócz utworów kompozytorów ocych, pieśni Chopina, Moniuszki, Krzywicy, Wiechowicza... Repertuar przez rok przygotowywany na Belgie nie został w pełni wykorzystany, dlatego tylko raz śpiewałam. Można było w ciągu dziesięciu dni mojego pobytu w Belgii urządzić kilka recitali. Moim zdaniem wyjazd nie został w pełni wykorzystany od strony możliwości propagandy muzyki polskiej. A program zawierał, oprócz utworów kompozytorów ocych, pieśni Chopina, Moniuszki, Krzywicy, Wiechowicza... Repertuar przez rok przygotowywany na Belgie nie został w pełni wykorzystany, dlatego tylko raz śpiewałam. Można było w ciągu dziesięciu dni mojego pobytu w Belgii urządzić kilka recitali. Moim zdaniem wyjazd nie został w pełni wykorzystany od strony możliwości propagandy muzyki polskiej. A program zawierał, oprócz utworów kompozytorów ocych, pieśni Chopina, Moniuszki, Krzywicy, Wiechowicza... Repertuar przez rok przygotowywany na Belgie nie został w pełni wykorzystany, dlatego tylko raz śpiewałam. Można było w ciągu dziesięciu dni mojego pobytu w Belgii urządzić kilka recitali. Moim zdaniem wyjazd nie został w pełni wykorzystany od strony możliwości propagandy muzyki polskiej. A program zawierał, oprócz utworów kompozytorów ocych, pieśni Chopina, Moniuszki, Krzywicy, Wiechowicza... Repertuar przez rok przygotowywany na Belgie nie został w pełni wykorzystany, dlatego tylko raz śpiewałam. Można było w ciągu dziesięciu dni mojego pobytu w Belgii urządzić kilka recitali. Moim zdaniem wyjazd nie został w pełni wykorzystany od strony możliwości propagandy muzyki polskiej. A program zawierał, oprócz utworów kompozytorów ocych, pieśni Chopina, Moniuszki, Krzywicy, Wiechowicza... Repertuar przez rok przygotowywany na Belgie nie został w pełni wykorzystany, dlatego tylko raz śpiewałam. Można było w ciągu dziesięciu dni mojego pobytu w Belgii urządzić kilka recitali. Moim zdaniem wyjazd nie został w pełni wykorzystany od strony możliwości propagandy muzyki polskiej. A program zawierał, oprócz utworów kompozytorów ocych, pieśni Chopina, Moniuszki, Krzywicy, Wiechowicza... Repertuar przez rok przygotowywany na Belgie nie został w pełni wykorzystany, dlatego tylko raz śpiewałam. Można było w ciągu dziesięciu dni mojego pobytu w Belgii urządzić kilka recitali. Moim zdaniem wyjazd nie został w pełni wykorzystany od strony możliwości propagandy muzyki polskiej. A program zawierał, oprócz utworów kompozytorów ocych, pieśni Chopina, Moniuszki, Krzywicy, Wiechowicza... Repertuar przez rok przygotowywany na Belgie nie został w pełni wykorzystany, dlatego tylko raz śpiewałam. Można było w ciągu dziesięciu dni mojego pobytu w Belgii urządzić kilka recitali. Moim zdaniem wyjazd nie został w pełni wykorzystany od strony możliwości propagandy muzyki polskiej. A program zawierał, oprócz utworów kompozytorów ocych, pieśni Chopina, Moniuszki, Krzywicy, Wiechowicza... Repertuar przez rok przygotowywany na Belgie nie został w pełni wykorzystany, dlatego tylko raz śpiewałam. Można było w ciągu dziesięciu dni mojego pobytu w Belgii urządzić kilka recitali. Moim zdaniem wyjazd nie został w pełni wykorzystany od strony możliwości propagandy muzyki polskiej. A program zawierał, oprócz utworów kompozytorów ocych, pieśni Chopina, Moniuszki, Krzywicy, Wiechowicza... Repertuar przez rok przygotowywany na Belgie nie został w pełni wykorzystany, dlatego tylko raz śpiewałam. Można było w ciągu dziesięciu dni mojego pobytu w Belgii urządzić kilka recitali. Moim zdaniem wyjazd nie został w pełni wykorzystany od strony możliwości propagandy muzyki polskiej. A program zawierał, oprócz utworów kompozytorów ocych, pieśni Chopina, Moniuszki, Krzywicy, Wiechowicza... Repertuar przez rok przygotowywany na Belgie nie został w pełni wykorzystany, dlatego tylko raz śpiewałam. Można było w ciągu dziesięciu dni mojego pobytu w Belgii urządzić kilka recitali. Moim zdaniem wyjazd nie został w pełni wykorzystany od strony możliwości propagandy muzyki polskiej. A program zawierał, oprócz utworów kompozytorów ocych, pieśni Chopina, Moniuszki, Krzywicy, Wiechowicza... Repertuar przez rok przygotowywany na Belgie nie został w pełni wykorzystany, dlatego tylko raz śpiewałam. Można było w ciągu dziesięciu dni mojego pobytu w Belgii urządzić kilka recitali. Moim zdaniem wyjazd nie został w pełni wykorzystany od strony możliwości propagandy muzyki polskiej. A program zawierał, oprócz utworów kompozytorów ocych, pieśni Chopina, Moniuszki, Krzywicy, Wiechowicza... Repertuar przez rok przygotowywany na Belgie nie został w pełni wykorzystany, dlatego tylko raz śpiewałam. Można było w ciągu dziesięciu dni mojego pobytu w Belgii urządzić kilka recitali. Moim zdaniem wyjazd nie został w pełni wykorzystany od strony możliwości propagandy muzyki polskiej. A program zawierał, oprócz utworów kompozytorów ocych, pieśni Chopina, Moniuszki, Krzywicy, Wiechowicza... Repertuar przez rok przygotowywany na Belgie nie został w pełni wykorzystany, dlatego tylko raz śpiewałam. Można było w ciągu dziesięciu dni mojego pobytu w Belgii urządzić kilka recitali. Moim zdaniem wyjazd nie został w pełni wykorzystany od strony możliwości propagandy muzyki polskiej. A program zawierał, oprócz utworów kompozytorów ocych, pieśni Chopina, Moniuszki, Krzywicy, Wiechowicza... Repertuar przez rok przygotowywany na Belgie nie został w pełni wykorzystany, dlatego tylko raz śpiewałam. Można było w ciągu dziesięciu dni mojego pobytu w Belgii urządzić kilka recitali. Moim zdaniem wyjazd nie został w pełni wykorzystany od strony możliwości propagandy muzyki polskiej. A program zawierał, oprócz utworów kompozytorów ocych, pieśni Chopina, Moniuszki, Krzywicy, Wiechowicza... Repertuar przez rok przygotowywany na Belgie nie został w pełni wykorzystany, dlatego tylko raz śpiewałam. Można było w ciągu dziesięciu dni mojego pobytu w Belgii urządzić kilka recitali. Moim zdaniem wyjazd nie został w pełni wykorzystany od strony możliwości propagandy muzyki polskiej. A program zawierał, oprócz utworów kompozytorów ocych, pieśni Chopina, Moniuszki, Krzywicy, Wiechowicza... Repertuar przez rok przygotowywany na Belgie nie został w pełni wykorzystany, dlatego tylko raz śpiewałam. Można było w ciągu dziesięciu dni mojego pobytu w Belgii urządzić kilka recitali. Moim zdaniem wyjazd nie został w pełni wykorzystany od strony możliwości propagandy muzyki polskiej. A program zawierał, oprócz utworów kompozytorów ocych, pieśni Chopina, Moniuszki, Krzywicy, Wiechowicza... Repertuar przez rok przygotowywany na Belgie nie został w pełni wykorzystany, dlatego tylko raz śpiewałam. Można było w ciągu dziesięciu dni mojego pobytu w Belgii urządzić kilka recitali. Moim zdaniem wyjazd nie został w pełni wykorzystany od strony możliwości propagandy muzyki polskiej. A program zawierał, oprócz utworów kompozytorów ocych, pieśni Chopina, Moniuszki, Krzywicy, Wiechowicza... Repertuar przez rok przygotowywany na Belgie nie został w pełni wykorzystany, dlatego tylko raz śpiewałam. Można było w ciągu dziesięciu dni mojego pobytu w Belgii urządzić kilka recitali. Moim zdaniem wyjazd nie został w pełni wykorzystany od strony możliwości propagandy muzyki polskiej. A program zawierał, oprócz utworów kompozytorów ocych, pieśni Chopina, Moniuszki, Krzywicy, Wiechowicza... Repertuar przez rok przygotowywany na Belgie nie został w pełni wykorzystany, dlatego tylko raz śpiewałam. Można było w ciągu dziesięciu dni mojego pobytu w Belgii urządzić kilka recitali. Moim zdaniem wyjazd nie został w pełni wykorzystany od strony możliwości propagandy muzyki polskiej. A program zawierał, oprócz utworów kompozytorów ocych, pieśni Chopina, Moniuszki, Krzywicy, Wiechowicza... Repertuar przez rok przygotowywany na Belgie nie został w pełni wykorzystany, dlatego tylko raz śpiewałam. Można było w ciągu dziesięciu dni mojego pobytu w Belgii urządzić kilka recitali. Moim zdaniem wyjazd nie został w pełni wykorzystany od strony możliwości propagandy muzyki polskiej. A program zawierał, oprócz utworów kompozytorów ocych, pieśni Chopina, Moniuszki, Krzywicy, Wiechowicza... Repertuar przez rok przygotowywany na Belgie nie został w pełni wykorzystany, dlatego tylko raz śpiewałam. Można było w ciągu dziesięciu dni mojego pobytu w Belgii urządzić kilka recitali. Moim zdaniem wyjazd nie został w pełni wykorzystany od strony możliwości propagandy muzyki polskiej. A program zawierał, oprócz utworów kompozytorów ocych, pieśni Chopina, Moniuszki, Krzywicy, Wiechowicza... Repertuar przez rok przygotowywany na Belgie nie został w pełni wykorzystany, dlatego tylko raz śpiewałam. Można było w ciągu dziesięciu dni mojego pobytu w Belgii urządzić kilka recitali. Moim zdaniem wyjazd nie został w pełni wykorzystany od strony możliwości propagandy muzyki polskiej. A program zawierał, oprócz utworów kompozytorów ocych, pieśni Chopina, Moniuszki, Krzywicy, Wiechowicza... Repertuar przez rok przygotowywany na Belgie nie został w pełni wykorzystany, dlatego tylko raz śpiewałam. Można było w ciągu dziesięciu dni mojego pobytu w Belgii urządzić kilka recitali. Moim zdaniem wyjazd nie został w pełni wykorzystany od strony możliwości propagandy muzyki polskiej. A program zawierał, oprócz utworów kompozytorów

ŚWIAT ZMIENIA

Józef Domanus Instytut Elektrotechniki
Zakład Radiologii Przemysłowej

Sztuczne izotopy

Niedawno odbyła się w Warszawie pierwsza ogólnopolska konferencja naukowo-techniczna, poświęcona zagadnieniom rentgenowskich i izotopowych metod kontroli w technice. Konferencja zgromadziła ok. 500 uczestników z różnych zakładów produkcyjnych i naukowych z całej Polski. Obecnie były również delegacje zagraniczne.

Tym samym zagadnieniem zajmowała się w listopadzie br. międzynarodowa konferencja w Pradze, w której brała udział delegacja polska. Obecnie w opracowaniu jest plan perspektywicznego rozwoju energii jądrowej w Polsce, w którym pokazane miejsce zajmują zastosowania izotopów promieniotwórczych w technice.

MOŻLIWOŚCI zastosowania promieni X do badania ukrytych wad w metalach znane były od pierwszych lat po odkryciu tych promieni przez W. K. Röntgena (1895 r.). Jednakże prymitywna aparatura, jak też lampy rentgenowskie o małej wydajności i niepełne w pracy, nie pozwalały na praktyczne zastosowanie tej metody. Dopiero z chwilą pojawienia się olejowych transformatorów wysokiego napięcia oraz lamp rentgenowskich próżniowych o zarzynie katodzie (lata trzydzieste) stało się możliwe wprowadzenie do przemysłu radiologicznej kontroli wyrobów (odlewy i spoiny z żeliwa i stali oraz z metali lekkich).

Zasadą radiologicznego wykrywania ukrytych wad (defektoskopia) jest prosta. Jeśli np. na drodze promieni X znajduje się wada odlewu w postaci pęcherza gazowego, wówczas wiązka promieni X, przechodząca przez ten pęcherz, będzie mniej osłabiona, niż — przez metal otaczający pęcherz. Te zmiany natężenia promieniowania można wykryć na drodze fotograficznej (umieszczając błonę rentgenowską za przedmiotem badany), bądź można uzyskać obraz świetlny pęcherza na ekranie fluoryzującym, świecącym pod wpływem promieni X.

Te same zasady można wykorzystać do szeregu pomiarów, można np. mierzyć grubość czy gęstość różnych wyrobów, poziom cieczy w zamkniętym zbiorniku, błąd cięciwa stan zapalenia zamkniętych opakowań itp.

Szybko wzrastające potrzeby techniki w dziedzinie kontroli stawiły przed aparatami rentgenowskimi zadania coraz trudniejsze. Dla sprawnego budowania tymi urządzeniami aparatury budowana serynie stała się niewystarczająca, zaś aparaty specjalne, powyżej napięcia 250.000—300.000 V, — zbyt ciężkie i kosztowne. Możliwość zastosowania promieni gamma emitowanych przez rad i mezotor (naturalne pierwiastki promieniotwórcze) znane były wprawdzie od dawna, jednak wysoka cena radu stała na przeszkodzie masowemu zastosowaniu go do celów przemysłowych. Sytuacja uległa zasadniczo zmianie z chwilą odkrycia (w r. 1934) sztucznych izotopów promieniotwórczych, które dziś w reaktorach atomowych można wytwarzać w dużych ilościach i po niskiej cenie.

Do najbardziej znanych zastosowań promieni X i promieni gamma należy wykonywanie zdjęć (radiogramów). Zdjęcia takie ujawniają ukryte w materiale wady, np. braki spoiny i obce wtrącenia w połączeniach spawanych lub pęcherze gazowe czy rzadziny w odlewach. Dotychczas w Polsce do wykonywania radiogramów używane były aparaty rentgenowskie. Posiadane w kraju aparaty, pracujące przy napięciach do 250.000 V, pozwalają na badanie stali o grubościach tylko do ok. 80 mm. Tymczasem w wielu dziedzinach wymagana jest kontrola znacznie grubszych wyrobów. Wystarczy tu wymienić np. kotły wysokopiętne (spoiny), bądź części ciężkich maszyn (odlewy). W tych przypadkach nieomienne stają się izotopy promieniotwórcze, których promieniowanie gamma jest znacznie bardziej przenikliwe od promieniowania aparatów rentgenowskich.

Do wytwarzania tego promieniowania gamma nie potrzeba żadnej aparatury elektrycznej, bowiem izotop sam wytwarza promieniowanie. Potrzebne są jedynie pewne urządzenia, chroniące przed przedostaniem się promieniowania w niepożądanych kierunkach. W rezultacie defektoskop izotopowy może być znacznie prostszy, mniejszy, lżejszy i tańszy od aparatu rentgenowskiego. Tam więc, gdzie nie mógł dotrzeć aparat rentgenowski, może dotrzeć izotop. Nie też dziwnego, że JEDNYM Z PIERWSZYCH ZASTOSOWAŃ IZOTOPÓW PROMIENIOTWÓRCZYCH W POLSCE STAŁO SIĘ BADANIE POŁACZEŃ SPAWANYCH WYROKÓW SIŁOWNI PAROWYCH, wykonywane w czasie ich montażu lub nawet w czasie pracy. IZOTOPAMI BADANE SĄ I INNE CZĘŚCI OBLÓW WYSOKOPŁYNYCH (WALCZAKI), A STOSUJEMY JE I DO BADANIA GRUBOŚCIENNYCH ODLEWÓW.

JAKO pierwszy sztuczny izotop promieniotwórczy został u nas użyty kobalt — Co^{60} . Wysłał on promieniowanie gamma o energii 1,25 MeV, czyli takie, jak aparat rentgenowski przy napięciu 1.250.000 V. Jego półokres rozpadu (czas, po którym aktywność izotopu spada o połowę) wynosi 5,3 roku.

Używamy obecnie w Polsce do celów przemysłowych izotop kobaltu nadaje się zasadniczo do badania stali o grubościach od 50 do 150 mm. Dla badania mniejszych grubości potrzebne są izotopy, wysyłające promieniowanie gamma o niższych energiach, jak coż lub iryd, a dla badań metali lekkich tuł. Tylko mając do dyspozycji szereg różnych izotopów, można mówić o szerokiej ich zastosowaniu w technice.

Zastosowań takich jest bardzo wiele. Dla potępienia i przyspieszenia badań radiologicznego można zamiast bion-

rentgenowskiej użyć licznika Geigera — Müllera lub licznika bliskowego (scyntylacyjnego) do wykrywania wad w materiałach. Licznik taki rejestruje zmiany natężenia promieniowania po jego przejściu przez badany materiał. Wyniki rejestruje odpowiedni przyrząd pomiarowy, zbudowany w całości z wywołania zdjęcia.

Postępując się izotopami, można przeprowadzać bezstykowy pomiar grubości np. taśm metalowych, walcowanych na zimno lub gorąco, taśm papierowych, wólkien lub tkanin; można mierzyć grubość warstw materiału, pokrywających inny materiał (np. wyroby cynowane, warstwy lakieru na blasze itp.). Wyniki takich pomiarów w postaci odpowiednich impulsów elektrycznych mogą być dalej użyte do regulacji i automatyzacji badanego procesu (np. regulacja szybkości walców walcarki).

Inna dziedzina zastosowań izotopów w technice to pomiar poziomu cieczy w zamkniętym zbiorniku, — poziomu ciekłego metalu w procesie odlewania ciągłego; poziomu surowicy w wielkim piecu lub poziomu ciekłego chloru czy dwutlenku węgla w zamkniętej butli. I tu wyniki pomiaru mogą być wykorzystane wprost do sterowania procesem badany (np. szybkość odlewania).

OSOBNA grupa zagadnień stanowi zastosowanie izotopów, jako tzw. pierwiastków znaczących. Izotopy, dodawane w bardzo nieznacznych ilościach do produkowanego wyrobu, pozwalają na śledzenie przebiegu całego procesu produkcyjnego. Dzięki temu, iż wysyłają one promieniowanie. Może to być badanie rozkładu poszczególnych składników w stopie, badanie przechodzenia siarki z elektrody do metalu przy spawaniu, badanie szybkości przepływu w zamkniętym rurociągu, szybkości przemiany chemicznej itp.

Łoną wreszcie grupę zastosowań izotopów w technice stanowi bezpośrednie oddziaływanie ich promieniowania na materiały. Wiadomo np., że pod działaniem promieniowania masy plastyczne polepszają swe własności a leki i środki żywnościowe, ulegają sterylizacji na zimno; można niszczyć szkodniki w ziarnie czy w mięsie posługując się izotopami.

ZASTOSOWANIA izotopów w technice dają się więc sprowadzić do trzech zasadniczych dziedzin. W pierwszej wykorzystuje się fakt, iż promieniowanie izotopów ulega ilościowej i jakościowej zmianie po przejściu przez przedmiot badany; w drugiej — fakt promieniowania izotopu w celu wykrycia jego obecności w danym miejscu; w trzeciej — zmiany wywołane promieniowaniem izotopów w przedmiocie napromienianym.

U nas opanowana została częściowo pierwsza — wykonywanie radiogramów dla ujawniania ukrytych wad w metalach. Reszta czeka jeszcze na zastosowanie.

Jan Czekanowski

ETNOGENEZA SŁOWIAN

NAJWCZEŚNIEJ przez antropologię polską postawionym zagadnieniem ogólniejszego i bardzo doniosłego znaczenia było — „Śledzenie początków narodów słowiańskich”, ujęte w monografii Wawrzyńca Surowieckiego, ogłoszonej w Warszawie w roku 1824. Tak ściśle zostało już wtedy sprecyzowane to zagadnienie, teraz tak aktualne, a w obecnej terminologii oznaczane mianem etnogenezy Słowian. To pierwsze wielkiej miary syntetyczne osiągnięcie antropologii polskiej wyprzedziło o 32 lata pierwsze wykłady antropologii na Wszechnicy Jagiellońskiej, która ostatnio, w dniach 23 i 24 listopada br., obchodziła setną rocznicę swojego wielkiego osiągnięcia. Aby je docenić odpowiednio, należy podnieść, iż pod tym względem Kraków został wyprzedzony jedynie przez Paryż i tylko o jeden rok.

Zagadnienie etnogenezy polega na występowaniu dziejów grup ludzkich, występujących na widowni dziejowej w postaci historycznych narodów, ludów, plemion lub szczepli. Wyodrębniają się one swoją kulturą, to znaczy — sposobem zaspokajania swoich potrzeb, językiem i swoim, cenami antropologicznymi, to znaczy — właściwościami dziedzicznymi po przodkach, dotyczącymi nie tylko zewnętrznej postaci człowieka, lecz całego organizmu.

NAJDAWNIEJSZYCH okresów przeszłości nawet najskrajowej wyodrębniających się wielkich narodów nie oświetlają pisane źródła historyczne. Ich dzieje muszą stanowić przedmiot rekonstrukcji opartej na wynikach badań językoznawstwa archeologii prehistorycznej, antropo-

Inicjatywa Chorzowska

Z żużli paleniskowych i pyłów elektrowni — materiały budowlane

Aby budować więcej mieszkań, musimy bardzo poważnie zwiększyć produkcję materiałów budowlanych, m. in. tak zwanych ściennych. Nasytny głównym materiałem ściennym jest cegl. Stosujemy wprawdzie także ytong i siporex, a tu i ówde prefabrykaty cementowe, jednak to wszystko stanowi przystosowany kromple w morzu naszych możliwości zwiększenia asortymentu stosowanych w budownictwie materiałów.

W artykule tym chcemy omówić możliwość, jakie pod tym względem kryje się w odpadach paleniskowych elektrowni ciepłych.



Pierwsze prefabrykaty z elektrowni Chorzów znajdują takie oto zastosowanie.

ELEKTROWNIE nasze dysponują dużymi ilościami żużli paleniskowych, pyłów lotnych i pyłów dymnych, które mogą być wykorzystane, jako podstawowy surowiec do produkcji materiałów ściennych. Obecnie tylko nieznaczna ich część znajduje zastosowanie przy produkcji pustaków żużlowych itp., ogromne zaś ilości wywożone są na składowiska, co pociąga za sobą poważne koszty transportu i przeładunku. Powstałe w ten sposób hałdy speca okolicę, pyły roznoszone są przez wiatr.

Możliwość produkcyjnej materiałów budowlanych w postaci bloków sylikatowych i żużło-bloków, sądząc po ilościach odpadów paleniskowych, są bardzo duże. W 1955 r. ogólna ich ilość wynosiła około 2 mln ton, a w związku z rozwojem produkcji energii elektrycznej wzrosła w 1960 r. do około 3 mln ton.

Według doświadczeń z istniejących zakładów, z 1 m³ pyłów lub żużli paleniskowych można wyprodukować tyle elementów żużlobetonowych, że stanowią one równowartość około 400 jednostek ceramicznych (cegieł normalnego formatu), a stosując technologię opracowaną przez zespół pracowników elektrowni Chorzów, nawet 750.

Zakłady prefabrykacji uruchomione przy większych elektrowniach (Szombierki, Victoria, Zabrze) byłyby w stanie produkować w stosunku rocznym około 24 milionów jednostek ceramicznych w przeliczeniu na cegiełkę normalną. Większe elektrownie, np. Miechówice, mogą produkować około 48 mln jednostek ceramicznych w stosunku rocznym, a elektrownie Jaworzno I i Jaworzno II łącznie — około 72 mln. Lokalizowanie zakładów prefabrykacji bezpośrednio przy elektrowniach wpływa na znaczne obniżenie kosztów inwestycyjnych. Można one korzystać z już istniejących dróg komunikacyjnych, budynków dotychczas niedostatecznie wykorzystanych itp. Zarówno koszty inwestycyjne, jak i koszty własne produkcji tych materiałów, są znacznie niższe od kosztów ceramiki czerwonej.

JAKIE to mają być materiały i jakie winny być ich właściwości? Oczywiście, nie mogą one być gorsze od dotychczas stosowanej cegły, a nawet powinny ją przewyższać. Do ma-

teriałów przewyższających jakością cegłę zaliczają się prefabrykaty typu ytong. Technologia tych materiałów jest całkowicie opanowana. W głównej mierze winnymi więc produkować gazobeton typu „ytong”, oparte na pyłach dymnicowych, żużle, wapnie i proszku aluminiowym autoklawizowanych pod ciśnieniem. Jedną z podstawowych zalet tego tworzywa jest niski ciężar objętościowy (1 m³ = 0,8 tony). Technologia ta wymaga jednak znacznego uproszczenia i w tym właśnie kierunku idą wysiłki zespołu inżynierów, techników i robotników w elektrowni Chorzów.

Zespół ten opracował nową metodę produkcji tworzywa sylikatowego. Obecnie w stadium rozruchu znajduje się zakład produkcji bloków sylikatowych. Wykorzystuje się do tego celu „pyły lotne z elektrofiltrow”, wapno odpadkowe z pieców karbidowych (drobne wapno palone), gips surowy oraz proszek aluminiowy w celu nadania tworzywu porowatości.

Na wyprodukowanie 1 m³ bloków sylikatowych zużywa się: 535 kg pyłu dymnicowego, 130 kg wapna palonego, 30 kg palonego gipsu, 346 l. wody, 0,234 kg pyłu glinowego. Technologia produkcji polega na dokładnym wymieszaniu wymienionych składników w mieszalce, otrzymaną masę wlewa się do form blaszanych i poddaje naparzeniu niskopiętnemu w temperaturze 90—100°C, w ciągu około 20 godzin. Kostki wycięte z takich bloków mają wytrzymałość (następnego dnia po naparzeniu) 40—50 kg/cm².

Tworzywo to można otrzymać i bez dodawania proszku aluminiowego, wówczas wytrzymałość jego znacznie wzrasta, ale wzrasta też i jego ciężar do 1300 kg/m³.

Po całkowitym opanowaniu nowej technologii zakład w Chorzowie kosztował około 10 milionów zł zostanie rozbudowany do zdolności produkcyjnej w granicach 200—250 m³ bloków sylikatowych na dobę. Przewidywany koszt własny 1 m³ po pełnym uruchomieniu zakładu będzie wynosił około 95 zł.

SŁOWNIE ciepłe posiadają też duże ilości żużli paleniskowych, które mogą być wykorzystane do produkcji żużlobloków. Jako materiały wiążące można stosować wapno z dodatkami gipsu, lub cement marki 15 z dodatkami gipsu.

Niestety, dotychczas nie rozpoczęliśmy produkcji tych materiałów w skali, która pozwoliłaby na przeniesienie doświadczeń do innych elektrowni.

POPIOŁY lotne wykorzystywane są w Związku Radzieckim i w Stanach Zjednoczonych z dużym powodzeniem, jako materiały wypełniające przy wyrobie betonu. Domieszkę popiołu, stosowane w Związku Radzieckim do różnych konstrukcji betonowych, pozwoliły zaoszczędzić (w zależności od jakości popiołu i rodzaju konstrukcji) od 14 do 34 proc. cementu. Do tego celu nadają się przeważnie pyły z elektrofiltrow, które posiadają wysoką miakłość, niską zawartość części palnych, wysoką zawartość glinu (Al₂O₃) oraz minimalną ilość topników.

ELEKTROWNIE ciepłe są w stanie i powinny przystąpić do produkcji materiałów budowlanych zarówno dla potrzeb własnych, jak i udowodnienia w ogóle. W tym celu jest niezbędna inicjatywa załóg naszych elektrowni i personelu inżynierowo-technicznego z kierownictwem elektrowni na czele.

Silnym bodźcem do użytkowego wykorzystania odpadów w elektrowniach mogłyby być następujące założenia organizacyjno-ekonomiczne: — produkcję materiałów budowlanych traktować jako produkcję pozaplanowaną; — część zysków z tej produkcji przekazywać w skład funduszu zakładowego z przeznaczeniem na budownictwo mieszkaniowe, szczególnie na domki jednorodzinne dla załóg

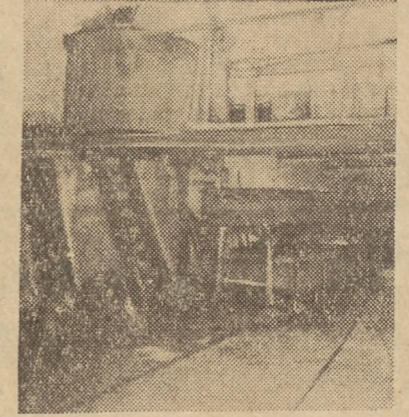

Okrągły zbiornik służy do mieszania pyłów lotnych z wodą, wapnem, gipsem i proszkiem aluminiowym. Tak przygotowana masa jest wlewana do form metalowych — widocznych na zdjęciu, a następnie poddana autoklawizacji.

elektrowni i zakładów sieciowych, z możliwością przekazania tych domków na własność robotnikom i urzędnikom; — zakłady winny posiadać prawo zbytu tych materiałów według własnego uznania; — ceny zbytu tych materiałów winny być ustalone przez elektrownię, a zatwierdzone przez odpowiednią radę narodową.

Wydaje się, że proponowany tutaj sposób rozwiązania produkcji pozwoli na jej szybkie uruchomienie. Energetyka musi jednak otrzymać pomoc kadrową, a szczególnie kilkunastu inżynierów-techników, specjalistów z dziedziny wytwarzania materiałów budowlanych.

Pomoc muszą też zapewnić instytuty naukowo-badawcze, zajmujące się tą problematyką.

ST. ROSIAK

O aktualnych problemach gospodarczych

(DOKOŃCZENIE ZE STR. 3)

wanych pochodzi z tych terenów, zaś wolne miejsca pracy są głównie na terenach Polski zachodniej i w woj. katowickim.

Główne kierunki rozwiązania problemu bezrobocia i zatrudnienia zostały określone w wytycznych polityki gospodarczej Polski przyjętych na VIII Plenum PZPR.

Według założeń planu 5-letniego, wzrost zatrudnienia w gospodarce uspołecznionej poza rolnictwem wyniesie ok. 1.100 tys. osób, podczas gdy w tym samym czasie przyrost ludności zdanej do pracy wyniesie ok. 360 tys. osób. Równocześnie przewidywany jest wzrost pracujących w rolnictwie o ok. 160 tys. osób. W ciągu planu 5-letniego ma być przeprowadzona akcja osadnicza z terenów przedludniowych rolniczo — obejmująca ok. 150 tys. osób. Nie można jednak tak istotnego czynnika jak wynikająca z uchwały VIII Plenum zmiany polityki w stosunku do rolnictwa, w wyniku czego już obserwujemy, zwłaszcza na terenach Polski zachodniej, przypadki rezygnacji z pracy poza rolnictwem chłopów-robotników i obejmowanie przez nich gospodarstw rolnych, wzrost ceny ziemi jak też rozpoczynający się napływ rolników z województw centralnych.

Nowa polityka w stosunku do rolnictwa niewątpliwie wpłynie na zahamowanie nadmiernego odpływu z rolnictwa. Przewidziana jest również aktywizacja zaniedbanych małych miast w oparciu o miejscowe surowce i siłę roboczą. Na rozwój przemysłu terenowego państwowego i spółdzielczego przewidziano ok. 6.000 mln. zł.

Nowa polityka w stosunku do rzemiosła i drobnej wytwórczości sprzyjająca ich rozwojowi powinna w rezultacie spowodować znaczne ożywienie ich pracy i przyczynić się do likwidacji lokalnych ośrodków bezrobocia.

Spśród środków o dorównym charakterze działania należałoby wymienić fundusz interwencyjny przeznaczony na tworzenie miejsc pracy w ośrodkach lokalnego bezrobocia. Na ten cel przeznaczono w 1956 r. — 100 mln. zł, zaś w 1957 r. 200 mln. zł. Ponadto dla rozwiązania problemu zatrudnienia pracowników zwalnianych z administracji między innymi środkami zarezerwowanych jest 32 tys. miejsc pracy w handlu, oraz tworzy się poważne możliwości zatrudnienia w resortach oświaty, służby zdrowia, gospodarki komunalnej i innych usługach.

Oczywista wymiana tu fragmentarycznych — zasadniczo — kierunki rozwiązania tego skomplikowanego problemu.

Plan na r. 1957

8. W jakim stadium są prace nad planem na rok 1957 i jakie są główne problemy tego roku?

Prace nad sporządzeniem projektu NPG na 1957 r. znajdują się obecnie w stadium końcowym. Pewne opóźnienie i zahamowanie tych prac zostało spowodowane koniecznością dokonania dalszych redukcji w planie inwestycyjnym w związku z koniecznością odciążenia bilansu płatniczego i przeznaczania większej ilości materiałów budowlanych na sprzedaż ludności wiejskiej. Prace te zostały już obecnie zakończone, wobec czego ostateczne opracowanie projektu NPG na 1957 r. nastąpi w pierwszych dniach stycznia 1957 r.

Jeśli chodzi o problemy projektu NPG na 1957 r., to są one następujące:

- osiągnięcie odpowiedniego wzrostu podaży towarów dla zrównowżenia rosnącej siły nabywczej ludności. Wysoka siła nabywcza ludności jest konsekwencją dokonanej w 1956 roku regulacji płac jak również założonego dalszego programu wzrostu wydatków typu płacowego,
- zrównoważenie bilansu płatniczego w związku z potrzebą wygospodarowania kwot na dodatki import artykułów konsumpcyjnych i surowców dla przemysłu lekkiego,
- ustalenie właściwego podziału dochodu narodowego na spożycie i akumulację.

Wywiad przeprowadził E. W.

Nowe pozycje Państw. Zakładu Wydawnictw Naukowych

Receptura. Zarys Technologii Leków. Mgr. S. Bukowski. Podrecznik dla studentów wyższych szkół medycznych. Str. 331. Cena 21.180.

Otopieczne Leczenie Przewleklej — W. J. Kurlandski. Tłumaczenie z rosyjskiego. Str. 208. Cena 21.13.20.

Zmiany na dnie oka w nadeśnieniu tętniczym. St. Altenberger. Str. 83. Cena 21.11.30.

Monografia ta jest nowym, nieco zmienionym wydaniem pracy pt. „O właściwości zmian w siatkówce w cierpieniach, przebiegających z podwyższonym ciśnieniem krwi”.

Zarys Embriologii Człowieka — prof. St. Baginski. Podrecznik dla Studentów Akademii Medycznej. Wydanie II poprawione i rozszerzone. Str. 132. Cena 21.9.50.

Patologia ciała w świetle immunologii — Praca zbiorowa pod redakcją Ludwika i Hanny Hirsfeldów. Str. 204. Cena 21.26.

Książka zawiera wyniki badań, prowadzonych pod kierunkiem L. Hirsfelda w ośrodkach naukowych Wrocławia i Łodzi. Potwierdzają one tezę, że przyczyną zaburzeń ciążowych jest brak podobieństwa pomiędzy krwią matki i płodu.

Pracę zbiorową pod redakcją prof. T. Chrapkiewicza i Teżyczki — prof. T. Chrapkiewicza. Str. 190. Cena 21.11.80.

Monografia opiera się na obserwacji 4000 przypadków.

Prusami i Germanami. Przedmiotem sporu może być tylko — jak daleko pierwotnie w kierunku zachodnim i południowym sięgali.

Dalszy wynik językoznawczy polega na stwierdzeniu, że po wyodrębnieniu się Germanów, Słowianie pozostawali przez czas dłuższy w łączności z Bałtami, a ponadto, że zerwanie tej łączności nastąpiło przed najazdem Słowian. Wniosek ten opiera się na stwierdzeniu, że wyrazy zapożyczone przez Słowian od Słowian nie przeniknęły do języka Bałtów. Musiało to zatem nastąpić przed połową I tysiąclecia przed Chr.

Proces zerwania łączności między Bałtami i Słowianami oświetlają wyniki antropologiczne. Stwierdzają one, iż ludność obszarów, stanowiących tereny odwiecznych siedzib Germanów i Bałtów, zachowała bardziej archaiczny skład antropologiczny, bliższy ludności epoki kamienia (neolitycznej). Natomiast Słowianie wykazują domieszkę ludności, pochodzącej z głębi kontynentu europejskiego. Pozwala to wnioskować, że wyodrębnienie Słowian zostało spowodowane przez najazd ludności kontynentalnej. Najprawdopodobniejsze jest przy tym, że były to szczypty illiryjskie, zamieszkujące podówczas Czechy i obszary sąsiednie. Zapewne śladem tego najazdu jest oznaczenie Słowian przez sąsiadów mianem Wenedów-Wenedów.

Wobec tego, że pisarze starożytni mówią o Wenedach nad Bałtykiem, świadczą to, że dowiedzieli się o nich od Germanów, a też, że Germanie zetknęli się z nimi przed III w. przed Chr.

Archeologia uzupełnia ten obraz przez wyodrębnienie tzw. KULTURY LUZYCKIEJ, która jest niewątpliwie archeologicznym odzwierciedleniem procesu wyodrębniania się Słowian. Nie sięgną ona bowiem na obszar odwiecznych siedzib Bałtów.

Bilans piłkarski za rok 1956

Mimo iż rok 1956 był rokiem olimpijskim trudno jest wskazać, kto był w nim najlepszy. W Olimpiadzie nie wzięła udziału ani jedna z drużyn, które grały w finale Mistrzostw Świata w 1954 r. w Szwajcarii. Z drużyn, które nie stanęły do turnieju olimpijskiego, Anglia nie doznała ani jednej porażki; cenniejsze jednak zwycięstwa odniosły Węgry. Za oceanem wspaniałym bilansem tak ilościowym jak i jakościowym może się poszczycić Argentyna, która wygrała 16 spotkań międzynarodowych, 2 zremisowała i 2 przegrała. Na 20 rozegranych spotkań 4 razy przeciwnikiem Argentyny była Brazylia i 4 razy Urugwaj.

Uszeregowanie reprezentacji państw europejskich według wartości uzyskanych sukcesów przedstawiałyby się następująco:

Miejsce	Państwo	Gier	Wygr.	Remis	Przegrane	Bramki
1-2	Anglia	9	6	3	0	25-9
3-4	Węgry	10	5	2	3	23-19
5-6	Włochy	6	3	1	2	8-5
7-8	CSR	10	4	2	4	16-14
9-10	Francja	5	3	0	2	12-9
11-12	Szkocja	5	2	3	0	7-4
13-14	Holandia	7	5	1	1	15-13
15-16	ZSRR	11	1	2	8	29-10
17-18	Eire	3	3	0	0	9-2
19-20	Bulgaria	5	4	0	1	11-4
21-22	Szwajcaria	7	2	3	2	12-14
23-24	Szwecja	6	2	3	1	9-7
25-26	Portugalia	5	2	2	1	8-5
27-28	NRF	8	2	1	5	13-13
29-30	Rumunia	4	2	2	0	3-1
31-32	NRD	3	2	0	1	6-3
33-34	POLEKA	6	1	3	2	12-11
35-36	Turcja	5	1	1	3	12-11
37-38	Norwegia	7	2	2	3	11-14
39-40	Jugosławia	11	4	2	5	32-17
41-42	Austria	7	1	2	4	13-14
43-44	Dania	8	1	2	5	13-21
45-46	Belgia	6	1	0	5	12-21
47-48	Irlandia	3	0	2	1	2-3
49-50	Walia	3	0	2	1	4-6
51-52	Finiandia	6	1	1	4	5-19
53-54	Islandia	1	0	1	1	1-2

Pierwsze dwa miejsca należą się ex aequo Anglii i Węgrom. Anglii dlatego, iż nie doznała porażki w 10 spotkaniach, choć poważnymi jej sukcesami były tylko zwycięstwa z Brazylia 4:2 i Jugosławia 3:0. Węgry odniosły wprawdzie trzech porażek (przy 10 meczach), za to mają „na rozkładzie” całą czołówkę europejską z ub. roku: ZSRR 2:1, Francja 2:1, Jugosławia 3:1 i Austrię 2:0.

Włochy zrobiły postępy. Mają one na swym koncie zwycięstwa nad Brazylia 3:0, Francja 2:0 i Austrię 2:1. Również CSR ma piękny bilans w Europie, gdzie zwyciężyła Brazylia 1:0, Jugosławia 2:1, Szwajcarię 6:1, Węgry 4:2, a podobnie jak Włochy przegrywały jedynie w łacińskiej Ameryce.

Francja swą wysoką lokatę zawdzięcza zwycięstwom nad ZSRR 2:1, Austrię 3:1 i Belgię 6:3. Te są wartości sukcesy Szkocji, a zwłaszcza jej zwycięstwo nad Jugosławia 2:0.

Holandia rozegrała 7 spotkań i 5 razy pokonała przeciwników nie należących jednakże do europejskiej czołówki z ub. roku. Największym jej sukcesem było zwycięstwo nad NRF 2:1 i Szwajcarię 3:2.

ZSRR to zdobywca złotego medalu na Olimpiadzie; nie zwyciężyła jednak zwycięstwa na Olimpiadzie wchodzi do bilansu tego kraju (np. zwycięstwo nad II reprezentacją Jugosławii). Największą wartość ma nieolimpijskie zwycięstwo nad ZSRR nad drużyną NRF 2:1. Zwycięstwem nad Niemcami szczyty się również wolna Irlandia, która poza tym pokonała Holandię 4:1.

Zdobywca brązowego medalu na Olimpiadzie reprezentacja Bulgarii

pokonała Polskę 2:1, Rumunię 2:0 i NRF 3:1. Szwajcaria wykazuje w swym bilansie zwycięstwa nad NRF 3:1, Belgię 3:1 i remis z Brazylia 1:1 i Włochami 1:1. Szwecja pokonała Rumunię 2:0, Finlandię 3:1, a zremisowała z Anglią 0:0 i NRF 2:2. W sumie wypadła słabiej niż w innych latach.

Portugalia wygrała z Hiszpanią 3:1 i ze zwycięzcą Węgier — Turcją 3:1 i zremisowała z Węgrami 2:2. Już dawno Portugalczycy nie mieli takich sukcesów.

Wyniki NRF z Norwegią 3:1, Belgią 4:1 i Szwecją 2:2 przy 5 porażkach to mizerny bilans mistrza świata.

Rumunia pokonała Jugosławie 1:0 i Norwegię 2:0. Najcenniejszym sukcesem NRF jest zwycięstwo z Polską 2:0.

Nasza reprezentacja ma na swym koncie 2 zwycięstwa z Norwegią 5:3 i słabą Finlandią 5:0 oraz remis z Turcją. Turcja ma jedno b. cenne zwycięstwo z Węgrami 3:1 i remis z CSR 1:1. Norwegowie mieli niezłe wyniki, Szwecję pokonali 3:1 i Danię 3:2.

Dla Jugosławii, Austrii, Belgii (trzej uczestnicy finałów mistrzostw świata) i Danii rok 1956 był czarnym rokiem.

Ogółem biorąc w r. 1956 ilość spotkań międzynarodowych wzrosła, lecz poziom czołówek europejskiej (tej z poprzednich lat) obniżył się. Wśród finalistów V Mistrzostw Świata (1954 r.) zwyciężyły formy wykazali tylko Anglia, Szkocja, CSR i Włochy, które w pamiętnych Mistrzostwach w Szwajcarii nie odegrały, większej roli.

KACIK SZACHOWY

Półfinały XXIV mistrzostw ZSRR

Poniżej podajemy interesującą partię rozegraną w półfinale XXIV mistrzostw ZSRR w Tbilisi.

Białe: W. Antoszin
Czarne: W. Korczonj

1. d4, Sf6; 2. c4, e6; 3. Sc3, Gb4; 4. e3, 0-0; 5. Sge2, d5; 6. a3, Ge7; 7. e4d5, e4d5; 8. Sf4 (zwycięży gruva się w tej pozycji 8. Sg3) e6; 9. Gd3, a5; 10. 0-0, Se8 (na uwagę zasługiwano 10... Sa6 i 11... Sc7) 11. Kh1, Gb6; 12. f3, Sg7; 13. He1; 14. Gd2, Gf6; 15. Wd1, Sd7; 16. e4! Gd4; 17. e4d5, We8; 18. Hg3, Se5; 19. Gc2, Sf7; 20. d:c6, b:c6; 21. We1 (białe planują wymianę

Półfinały XXIV mistrzostw ZSRR

na czarnopolowych gońców i opowanie punktu c5), We1+ (należało zdecydować się na 21... g5); 22. Hc1, Hc7; 23. Ge3, Ge5; 24. Sd3, Gd6 (24... G:h2? 25. f4); 25. Ge5, Wb8 (lub 25... G:h2? 26. f4, G:f4; 27. Sf4, H:f4; 28. Gb3); 26. Gd6, Sd6; 27. Se5! Kf8; (27... W:h2; 28. Gb3+ i 29. He5); 28. Hh4, Sge8; 29. Gb3, He7; 30. Hd4, Hg7; 31. Ha4, He7; 32. h3, Sb5 (czarne nie mają już wystarczającej obrony); 33. He4, Sf6 (33... Hg7; 34. Wd8); 34. Sd7+! Kg7; 35. Hf7+; Kh8; 36. Hf8+ i czarne poddały się. Uwagi wg czasopisma „Trud”.

Chevrolet do wygrania na tele-loterii

5 stycznia 1957 r. godz. 16 i 20 i 6 stycznia 1957 r. godz. 12, 18 i 20 — w sali Kongresowej PKiN odbędzie się wielka publiczna impreza TELE-WARSZAWA — „ZGADUJ-ZGADUŁA” — z udziałem: FREDY RENÉ FRANKÉ z Hamburga, FREDY FROBERGER z Tyboku, LEONORA BRUCKNER z Frankfurtu n.M., którzy splewne będą z towarzyszeniem orkiestry jazzowej „DRESNERER JAZZENSEMBLE” — Konkurs z nagrodami (główna — SAMOCHÓD CHEVROLET DE LUXE) poprowadzą WACŁAW PRZYBYLSKI i ANDRZEJ ROKITA.

Bilety ora 4 programy, upoważniające do udziału w Konkursie i TELE-LOTERII rozprowadzą: „Głos” — Brzeska 16 oraz Rada Związkowa ZPPK — Łódzkie Radio — Nagajkowskiego 20, tel. 21-06.

Prezydium Polskiej Akademii Nauk zawiadamia z zalem, że w dniu 27 grudnia 1956 r. zmarł w Krakowie

Prof. dr Stanisław Józef Thugutt

Członek tytularny Polskiej Akademii Nauk, Członek czynny b. Polskiej Akademii Umiejętności, b. Sekretarz Generalny Tow. Naukowego Warszawskiego, Członek Korespondent Kolumbijskiej Akademii Nauk, b. profesor zwyczajny i rektor Uniwersytetu Warszawskiego, autor wielu prac naukowych. W Zmarłym nauka polska traci wybitnego i zasłużonego uczonego w dziedzinie mineralogii i petrologii. Pogrzeb odbędzie się w dniu 2 stycznia 1957 r. (środa) o godz. 14 na Cmentarzu Rakowickim w Krakowie

Prezydium Polskiej Akademii Nauk

Towarzystwo Józefowi RUCIŃSKIEMU
Z-cy Dyrektora Centralnego Zarządu Obrotu Nasionami, oraz Rodzinie wyraz szczerego współczucia z powodu

ŚMIERCI MATKI

wyrażają w imieniu wszystkich pracowników Centralnego Zarządu Obrotu Nasionami Dyrekcja, P.O.P. P.Z.P.R., Rada Miejskowa.

W dniu 24.XII.1956 r. zmarł, przeżywszy lat 75, magister inżynier

JAN HEWELL

odznaczony Krzyżem Oficerskim Orderu Polonia Restituta oraz Złotym Krzyżem Zasługi. W Zmarłym tracimy wybitnego i nieodżałowanego Kolegę, Nabożeństwo żałobne odbędzie się dn. 31 bm. (poniedziałek) o godz. 9 rano w kościele św. Karola Boromeusza na Powązkach, po którym nastąpi wyprowadzenie zwłok do grobu rodzinnego.

Departament Planowania b. Ministerstwa Państwowych Gospodarstw Rolnych.

S. p. TACJANA KULKOWSKA
Wdowa po śp. Oskarze, sędzi, urodz. w 1872 r. w Odesie, opatrz. św. sakr. z r. 1912 r. dn. 24.XII.1956 r. i została pochowana dn. 25 bm. na cmentarzu powązkowskim w grobie rodzinnym, o czym zawiadamiają pogrzebi w głębokim smutku córka, nieobecnym syn, zięć, wnuczka i prawnuki.

S. p. JAN HEWELL
Inżynier rolnik, odznaczony Krzyżem Oficerskim Orderu Polonia Restituta i Złotym Krzyżem Zasługi, zmarł dn. 24.XII.1956 r., przeżywszy lat 75. Nabożeństwo żałobne odbędzie się w kościele św. Karola Boromeusza na Powązkach w poniedziałek, dn. 31 bm. o godz. 9, po którym nastąpi wyprowadzenie zwłok na cmentarz miejsc. do grobu rodz., o czym zawiadamiają pogrzebi w głębokim smutku rodzina.

S. p. Marian Jan WZOLINSKI
opatrz. św. sakr. zmarł dn. 27.XII.1956 roku, przeżywszy lat 30. Nabożeństwo żałobne odbędzie się w kościele św. Wincentego na Bródnie w poniedziałek, dn. 31 bm. o godz. 9.45, po którym nastąpi wyprowadzenie zwłok na cmentarz miejsc. do grobu rodz., o czym zawiadamiają pogrzebi w głębokim smutku żona, synowie, brat, bratowa i rodzina.

Ekspozycja zwłok w kaplicy przy ul. Ozki 1 do kościoła nastąpi dn. 29 bm. o godz. 15.

Fachowcy poszukiwani

MAJSTRA DO WYTWÓRNI GALALITU zatrudnimy. Oferty należy kierować: SKRYTKA POCZTOWA 451 Warszawa 2.

SEZONOWYCH LIKWIDATORÓW SZKÓD w uprawach rolnych zatrudni PANSTWOWY ZAKŁAD UBEZPIECZEŃ. Wymagane w zasadzie wykształcenie średnie i znajomość rolnictwa. Kandydati zostaną przeszkoleni na specjalnych kursach bezpłatnych. Praca sezonowo-remontowa. Wynagrodzenie dziennie w czasie zatrudnienia 36,— oraz ryczałt za noclegi po 2,— i zwrot kosztów podróży. Zgłaszać się: Warszawa, ul. Traugutta 5, w godzinach 9—15. k 12245-0

WYSOKOKWALIFIKOWANYCH ŚLUSARZY MASZYNOWYCH zatrudnia NATYCHMIAST ZAKŁADY MATERIAŁÓW LAMPOWYCH, ul. Kolejowa 59/61. Warunki pracy do omówienia na miejscu. Zgłaszać się do Dł. Kadry, codziennie do godz. 14. k 12236

4 PRACOWNIKÓW WYKWAŁIFIKOWANYCH — WAFELARZY zatrudnimy od zaraz. Zgłaszać się: SPÓŁDZIELNIA INWALIDÓW IM. GEN. ŚWIERCZEWSKIEGO, Warszawa, ul. Wolska nr 80. 34141-1

NOVOROCZNE ŻYCZENIA PRZESYLAJĄ SWOIM KLIENTOM

Fryzjerzy damscy EDWARD I WTÓLD W-wa, Wspólna 35

Podziękowanie

Panu Profesorowi dr Hartwigowi, Panu dr Massalskiemu, adiunktowi szpitala Instytutu Gruźlicy na Płockiej, Panu dr Stanisławowi Dąbrowskiemu oraz całemu Zespołowi Lekarskiemu tego szpitala za wyleczenie z niezwykle ciężkiej i trudnej choroby. Słostrom i salownym oddziału LXIII za troskliwą opiekę skłania gorąco wyrazi wdzięczności.

Jan Inkleman
Milanówek, ul. Kościuszki 28



Rodzice! Bądźcie praktyczni! Dzieciom swoim

KUPIJCIE TYLKO NAJPRAKTYCZNIJSZE

Steelonowe PONCZOSZKI

(BAWELNIANE PLATEROWANE STEELONEM) PRODUKCJI PAŃSTWOWEGO PRZEMYSŁU PONCZOSZNICZEGO

6x Zwiększona WARTOŚĆ UŻYTKOWA

ZADAĆ WE WSZYSTKICH USPOLECZNIENIACH PUNKTACH SPRZEDAŻY WYR. PONCZOSZNICZYCH.

Specjalna sprzedaż

pod nazwą

«Karnawał»

w Centralnym Domu Towarowym do 6.1.1957 r.

UWAGA: Dnia 30.XII.1956 r. Centralny Dom Towarowy czynny jest do godz. 20.

Państwowy Zakład Ubezpieczeń

Chcesz być spokojny o swoje mienie

UBEZPIECZ JE OD OGNIA, RABUNKU I KRADZIEŻY Z WŁAMANIEM! UBEZPIECZENIE TO — obejmuje wszystkie znajdujące się w mieszkaniu

RUCHOMOŚCI DOMOWE I PRZEDMIOTY OSOBISTEGO UŻYTKU, a więc ODZIEŻ, OBUWIE, BIELIZNĘ, URZĄDZENIE MIESZKANIA, APARATY fotograficzne, RADIOODBIORNIKI, MASZYNY do pisania, szczyła oraz URZĄDZENIA gabinetów lekarskich i dentystycznych.

Ponadto UBEZPIECZENIE obejmuje

BIELIZNĘ w pralni domowej i na strychu, jak również ROWERY, MOTOCYKLE, WÓZKI dziecięce, SANKI i inny drobny sprzęt gospodarstwa domowego w zamkniętym pomieszczeniu na posesji, gdzie znajduje się mieszkanie.

SKŁADKA wynosi rocznie 12 zł od każdego 1.000 zł sumy ubezpieczenia — czyli od 20.000,— zł sumy ubezpieczenia — 40,— zł (składka) od 100.000,— zł sumy ubezpieczenia — 200,— zł (składka)

UBEZPIECZENIA PRZYJMUJĄ Z NATYCHMIASTOWYM WYDANIEM POLISY: Dyrekcja na m. st. Warszawa PZU, ul. Traugutta 3 oraz agencje PZU. Wszelkie informacje — tel. 6-14-21 (do 23) wewn. 296. k 12237-1

Życzenia pomyślnego Nowego Roku składamy rodzinie i znajomym ofiarowując losy nowej Loterii Pieniężnej

Agregat spalinowy

(7,5 KVA-220/380 V) k 7028

ZAKUPIMY NATYCHMIAST
Oferty kierować: Astronomiczna Stacja Szerokościowa P.A.N., Poznań, Słoneczna 36

Piasek rzeczny

w każdej ilości sprzedaje
P. P. W-SKI ZAKŁ. EKSP. KRUSZYWA
W-wa, Bartycka 114, tel. 8-99-36, 8-18-36 i 8-86-21

Baraki

nadające się na

BIURA
MAGAZYNY
I HOTELE
ROBOTNICZE

zakupimy natychmiast
Przedsiębiorstwo Budowy Kopalni Surowców Chemicznych w Warszawie, ul. Bema 65.

Pomoc domowa potrzebna do małej rodziny z 2-letnim dzieckiem. Zgłaszać się z referencjami między 17—19 ul. Raszyńska 38—11, lub tel. 449-81. 34136-1

Potrzebna gospodyni przychodnia — dzielnica Mokotów, telefon 416-95. Referencje wymagane. 34415-0

Potrzebna wykwalifikowana na bielizniarską — hafciarzkę do współpracy. Nowogrodzka 42 m. 1. 34463-1

Potrzebna gospośnia na przychodnie na pół dnia do 4 osób dorosłych. Wymagane poważne referencje. Puławska 27 m. 18 — między 7—9 wieczorem. 34131-1

Potrzebna pomoc domowa przychodnia, Mochackiego 3 m. 5. 34451-1

Potrzebna przychodnia do dwóch osób z dzieckiem. Referencje konieczne. Wiktoriańska 95/97, m. 35. Mokotów. 34460-1

Potrzebna samodzielna gospośnia. Warunki dobre. Zgłaszać się Rakowiecka 45 m. 18 codziennie do 9 rano, 7—9 wieczór, w niedzielę cały dzień. 34488-1

Potrzebny zdolny podręczny do krawca. Międzyzłocie 4, Warszawa, Mickiewicza 7. 34421-1

Potrzebny stolarz lub zdolny podręczny, Okopowa 29 m. 2. 34421-1

Starsza, kulturalna sprzątnie, ugotuje lub zapiekuje się dzieckiem kilka godzin dziennie. Oferty pisemne. Uniwersytecka 1 m. 107.

Gumę indyjską kupię, tel. 3319-56, godz. 19—20. 34061-1

Planino krzywocenne kupię — może być zniszczone. Zgłoszenia telefoniczne: 625-00

SPRZEDAŻ
Buty sklepowe formiowane gruszą, jeden wierz szklany, sprzedam. Frascatti 6, II piętro (obok Sejmu). 34453-0

Futro sprzedam (popielice). W-wa, ul. Mokotowska 45 m. 9. 34040-1

Mahoni, odpadki od formi, sprzedam. Wiadomość: tel. 806-59, godz. 19—20. 34478-1

Maszyny „Singer” kryta pianą doskonałą, sprzedam. Poznańska 16—4, dwunasta — dwudziesta. 34472-1

Oweczarki niemleńskie czestomleńskie, czarne, podpalane do sprzedania. Podkowa Leśna Wschodnia, Borsucza 19, Kubicka. 34472-1

Planino zagraniczne nowo-rodzone (ton piękny) sprzedam. Zgoda 6—3. 33973

Wielka Zabawa Sylwestrowa

w salach szkoły T. P. D. Nr 2 przy ul. Bednarskiej 24 (tel. 6-01-25)

Początek o godz. 22

Zaproszenia w cenie zł 75,— (wraz z konsumpcją) — wydaje Sekretariat szkoły codziennie od godz. 9 do 15. Na bogaty program nocy Sylwestrowej złożą się: WYSTĘPY ARTYSTÓW scen warszawskich oraz ZESPÓŁ „Biekitnego Jazzu”.

Pijcie PIWO GRZANE

Do nabycia w restauracjach i kioskach k 11194-

Części zamienne

DO SPRZĘTU BUDOWLANEGO W DUŻYM WYBORZE

ODPRZEDAŻ k 12248-1
Instytucjom upośledzonym oraz przywrotnym

Zmiana adresu

Biura Miejskiego Zarządu Budynków Mieszkalnych Nr 2 przeniesione zostały z dniem 20 grudnia 1956 r. z ul. Marszałkowskiej nr 6 k 7054-0 W AL. JEROZOLIMSKIEJ Nr 28

zadac wszadzai



Wykwintne WODY IWIATOWE Krystyny Wolskiej

ZADOWOLA WSZYSTKICH

labor. perf.-kosm. KRYSZYNA WOLSKA Warszawa Wspólna 25

NIERUCHOMOŚCI

Biuro Sprzedaży Nieruchomości polska do kupna: wile jedno i dwurodzinne podmiejskie i w Warszawie. Place budowlane, gospodarstwa rolne i ogrodnicze. Nowogrodzka 42—1, Krzezi. 34125-0

Domki jednorodzinne, piase, wille i kolonijaki rolne polecam, poszukuję. Jerolimskie 11—10, telefon 8-93-42. 29916-0

Komfortowa wille 4-pokojowa wola i pół willy — trzy pokoje w Warszawie, podmiejskie z dużym sadem — sprzedam. Nowogrodzka 42 m. 1. 31421

Kupię 2—4 morgi ziemi, pod Warszawą przy kościele elektrycznym. Opisy z ceną kierować: Narkiewicz, Warszawa, Płocze 5. 34468-1

Mała gospodarstwo pod Warszawą zelektryfikowana, przy kościele elektrycznym, kupię. Opisy z ceną kierować: Narkiewicz, Warszawa, Płocze 5. 34468-1

Parcelę 1—2 hektary (Milanówek) przy głównej ulicy, blisko stacji, sprzedaż właścicieli. Frascatti 6, II piętro (obok Sejmu). 34453-0

Plac w Brwinowie blisko stacji sprzedaż właścicieli. Warszawa - Mokotów, Krasińskiego 18—1. 34148-0

Wille wolnostojąca pięcioletniowa, wola na Saskiej Kępie, blisko stacji, sprzedam. Warszawa - Mokotów, Wilcza 60—12. 34301-1

Lódz, ul. Zawisy — pokój, kuchnia łożnica, centralne (52 m kw) — zamienię na podobny w Warszawie. Wiadomość tel. 806-59, godz. 19—20. 34477-1

Pilnie poszukiwany pokój (najchętniej srodkiemie) do laboratorium analitycznego. Warunki do omówienia. Oferty pisemne: 34372. Pow. szeczna Agencja Reklam, Poznańska 38. 34472-1

Spółdzielcze mieszkanie 2—3 łożowe pilnie kupię. Oferty pisemne: 34155. Pow. szeczna Agencja Reklam, Poznańska 38. 34156-1

Planina, fortepian — remonty, strojenie. Al. Jerolimskie 27—14, Kozłowiec. 32772

Portmonetka znaleziona na Nowym Świecie do odebrania. Grochow, Wałowska 3—20. 33964-1

Skrobaczki do śniegu wyszukaj szybko, każdą ilość. Gyzek, pl. Grzybowski 14. 34430-0

W dniu 20.XII br. zostawiono teczkę w tramwaju na linii Marszałkowska — Bieleńska, zawierająca ważny dokument i książkę podatkową nr 1. Znalazcę proszony jest o odniesienie za swoją nagrodą na ul. Liśwowska 58 (warsztat, Grabowski). 34483-1

ROZNE

Przyjmę do spawania plastik na wyroby galanterijne. tel. 3319-56, godz. 18—20.

Badanie serca elektrokardiograficzne. Al. Jerolimskie 27—14, Kozłowiec. 32772

Badania serca elektrokardiograficzne. Wyjażdzy do ch. vch. Marszałkowska 38 m. 28. 33810-0

Dr. Tadeusz Dąbrowski — chirurgista plastyczny — zaczął przyjmować poniedziałki, srody, piątki 13—15. Warszawa, Nowy Świat 22 m. 1. 34495-0

Dr. Mochorowski — skóra, wenerologiczne, płciowe, 16—18 Jerolimskie 49. 32074

Dr. med. Wojciechowski specjalista — wenerologiczne, skóra, płciowe. Swierżewskiego 53, róg Jasiełki. 29939-0

Dr. Zaleski — specjalista: seksualnych, wenerologicznych, skórnych. Nowy Świat 22, godz. 16—18. 32129-0

Za spokojny duszy s. p. JANINY BANIEWICZ jako w drugą bolesną rocznicę Jej zgonu odbędzie się nabożeństwo żałobne w dniu 2 stycznia o godz. 9 rano w Warszawie w kościele o.o. Bazylianów, Miodowa 16, w dniu 3 stycznia o godz. 8 rano w kościele w Podkowie Leśnej, o czym zawiadamia maj. 34445-1

W pierwszą tragiczną rocznicę odejścia najukochańszej córki Naszej s. p. WISLUNI GILWEJT odprawiona będzie msza św. dn. 31.XII br. o godz. 8 rano w kościele św. Krzyża przed oltarzem Najśw. Sakr., o czym zawiadamiają rodzice. 33013-1

Koleżance Mieczysławie REJMENT wyraz głębokiego współczucia z powodu zgonu

JĘ MATKI składają koleżanki i koledy z Działu Finans.-Księgowego PAP. 34357-1

S. p. HELENA JOZEFĄ Z BAKIESZÓW SĄSKIEJCZYKA wdowa po śp. Mieczysławie, opatrz. św. sakr. po krótkich cierpieniach zmarła dnia 25.XII 1956 r., przeżywszy lat 74. Nabożeństwo żałobne odbędzie się w kościele św. Wincentego na Bródnie dnia 29.XII.56 r. o godz. 11.30, po którym nastąpi wyprowadzenie zwłok do grobu rodz., o czym zawiadamiają rodzina, przyjaciel i znaniych pogrzebi w głębokim żalu: córki, syn, zięć, synowa i wnuczki.

Z powodu śmierci BOŻENY ZDZIARSKIEJ wyraz serdecznego współczucia Jej Ojcu Stanisławowi Zdziaarskiemu oraz rodzinie składają Profesor i współpracownicy Katedry Dróg Wodnych i Regulacji Rzeczki Politechniki Warszawskiej. 34222-1

S. p. JAN KUNAT po długich i ciężkich cierpieniach zmarł dn. 28.XII 1956 r., przeżywszy lat 66. Nabożeństwo żałobne odbędzie się w kościele św. Michała dn. 31.XII, w poniedziałek o godz. 9, po którym nastąpi wyprowadzenie na cmentarz w Służewie, o czym zawiadamiają pogrzebi w głębokim smutku: córki, zięć, wnuczka i rodzina. 34228-1

S. p. ALEKSANDRA BOGUSIŃSKIEGO odbędzie się msza św. o godz. 12.30 w kościele św. Aleksandra, o czym zawiadamiają żona, syn i synowa.

S. p. KAZIMIERZ SZYMAŃSKI inżynier, b. dyrektor państw. „Fordon” opatrz. św. sakr., po długich, ciężkich cierpieniach, zmarł dnia 25.XII.56 r., przeżywszy lat 75. Nabożeństwo żałobne odbędzie się w kościele św. Karola Boromeusza na Powązkach dnia 29 bm. (sobota) o godz. 11, po którym nastąpi wyprowadzenie zwłok na cmentarz miejsc. do grobu rodz., o czym zawiadamiają pogrzebi w głębokim smutku: żona, córka, siostra, zięć i rodzina. 34493-1

W dniu 26.XII 1956 r. zmarł w Warszawie po długich i ciężkich cierpieniach mjr. JERZY BLUM-KWIECINSKI pracownik KGMO, odznaczony Krzyżem Walecznych, Brązowym Krzyżem Zasługi, Medalem 10-lecia Polski Ludowej i innymi medalami wojskowymi. W Zmarłym tracimy odważnego i dobrego kolegę. Pogrzeb odbędzie się dn. 29.XII 1956 r. o godz. 13 na cmentarzu powązkowskim na Powązkach. Oddz. Org. Partynia Nr 3 przy KGMO. 34331-1

S. p. JADWIGA PORZELIŃSKA zmarła dnia 25.XII 1956 r., przeżywszy lat 45. Nabożeństwo żałobne odbędzie się w kościele św. Stanisława Kostki na Żolibzku, dnia 29 bm. (sobota) o godz. 11, po którym nastąpi wyprowadzenie zwłok na cmentarz powązkowski do grobu rodzinnego, o czym zawiadamiają pogrzebi w żalu Roszkowsky z rodziną. 34523-1

Podziękowanie

Wszystkim, którzy złożyli hołd pamięci mojego ukochanego Meza i naszego drogiego Ojca i Dziadka s. p. mgr LUDWIK WODY w szczególności: Kierownikowi Koleżankom, Kolegom z Centralnego Urzędu Geologii oraz dr Stanisławowi Rutkowskiemu za okazaną bezinteresowną pomoc w czasie długotrwałej choroby, a także wszystkim przyjacielom i znajomym za okazanie serca, zyczliwości i współczucia składamy serdeczne Bóg zapłać — żona, dzieci i wnuczka. 34354-1

